

538

MANUEL

D'ARCHITECTURE

J. O.

1832  
TOU  
Man



The image shows the front cover of a book with a traditional marbled paper design. The pattern consists of large, irregular, swirling shapes in shades of red and pink, set against a background of green and yellow. The overall effect is a dense, organic, and somewhat abstract pattern. Two labels are affixed to the top center of the cover. The first is a small, rectangular, light-colored label with the text 'XIX-2' printed in a simple, black, sans-serif font. The second is a larger, white, rectangular label with the text 'FA-261' written in a dark, handwritten-style font.

XIX-2

FA-261

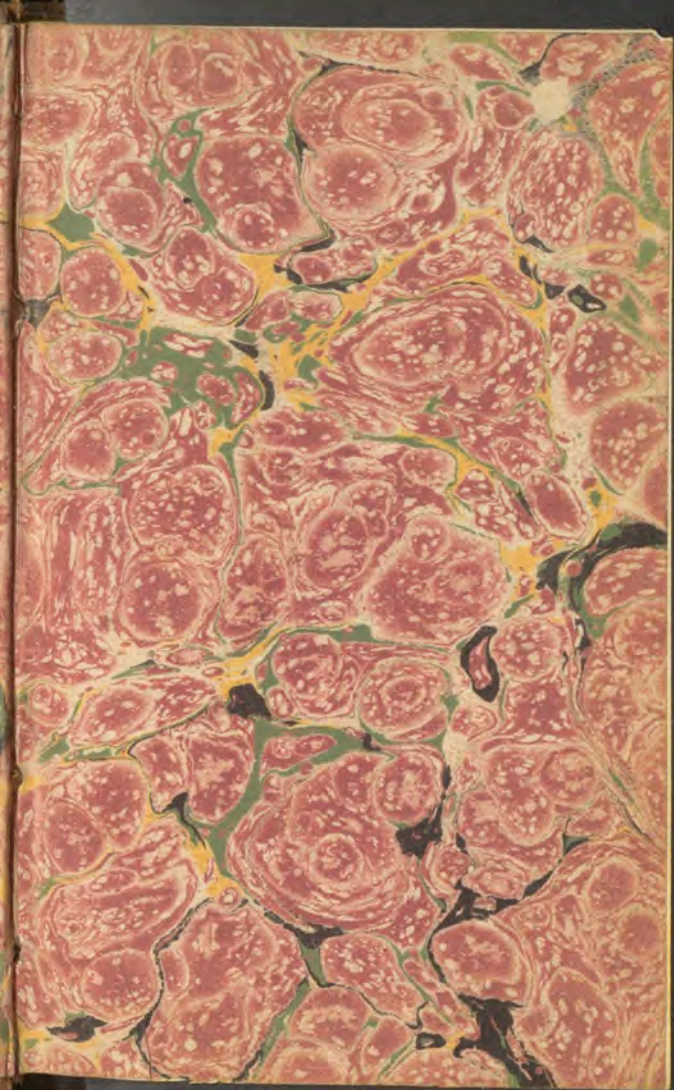

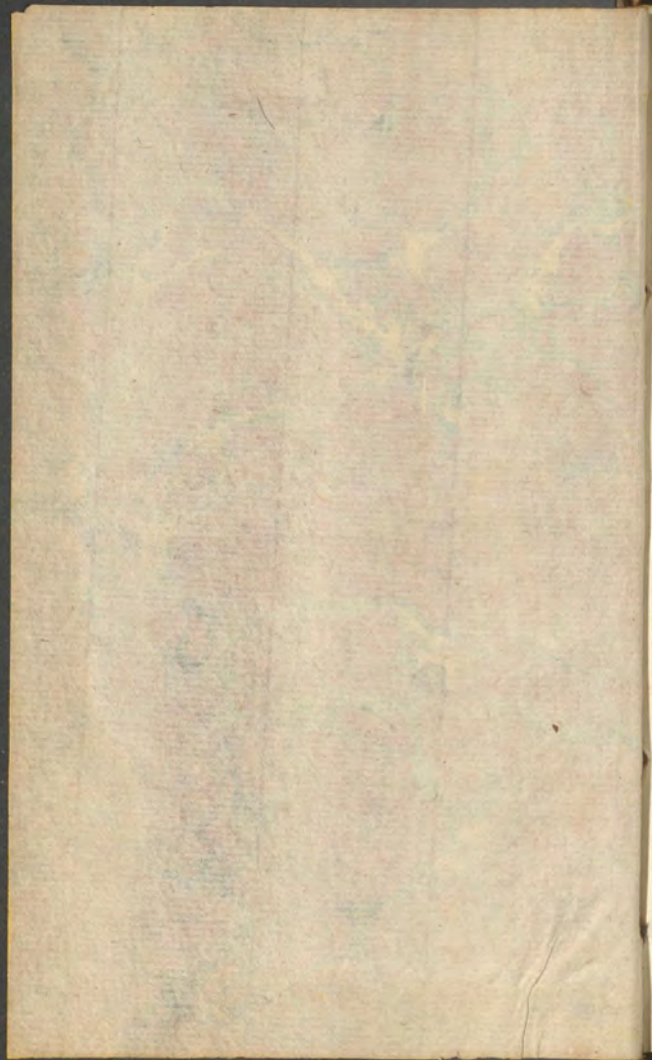

R.261

1832 TOU Man

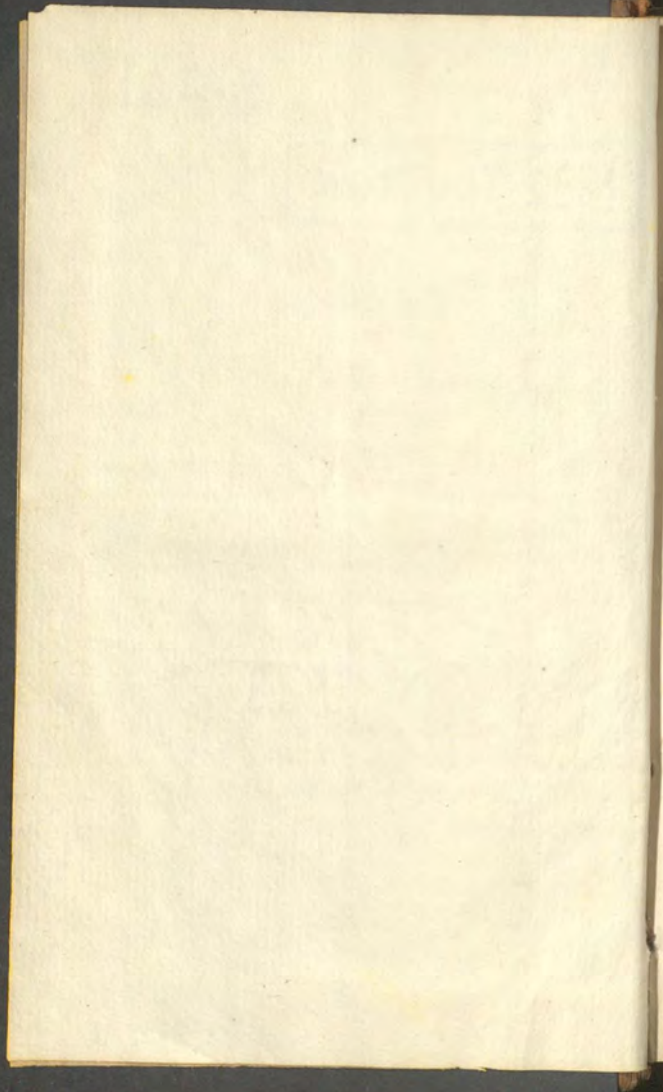

*primaria*  

---

1809

MANUEL  
D'ARCHITECTURE.

## OUVRAGES

QUI SE TROUVENT CHEZ LE MÊME LIBRAIRE.

MANUEL DU TOISEUR EN BATIMENS, ou *Traité complet de l'Art de toiser tous les ouvrages de bâtimens, mis à la portée de tout le monde; ouvrage indispensable aux architectes, ingénieurs, experts, vérificateurs, propriétaires, etc.; à l'usage des personnes qui s'occupent de la construction ou qui font bâtir; par M. Lebossu. 1<sup>re</sup> partie, terrasse et maçonnerie.* Un vol. orné de planches. 2 fr. 50 c.

— DU CHAUFournIER, contenant l'Art de calciner la pierre à chaux et à plâtre, de composer toutes sortes de mortiers ordinaires et hydrauliques, cimens, pouzzolanes artificielles, bétons, mastics, briques crues, pierres et stucs, ou marbres factices propres aux constructions; par M. Biston. Un gros vol. 3 fr.

— DU CHARPENTIER, ou *Traité complet et simplifié de cet Art; par MM. Hanus et Biston (Valentin). 2<sup>e</sup> édition.* Un vol. orné de 12 planches. 3 fr. 50 c.

— DU MENUISIER EN MEUBLES ET EN BATIMENS, de l'Art de l'ébéniste, contenant tous les détails utiles sur la nature des bois indigènes et exotiques, la manière de les teindre, de les travailler, d'en faire toutes espèces d'ouvrages et de meubles, de les polir et vernir, d'exécuter toutes sortes de placages et de marqueteries; par M. Nosban, menuisier-ébéniste. *Deuxième édition.* Deux vol. ornés de planches. 6 fr.

— DU SERRURIER, ou *Traité complet et simplifié de cet art, d'après les notes fournies par plusieurs Serruriers distingués de la capitale, et rédigé par M. le comte de Granpré.* Un vol. orné de planches. 3 fr.

— DU PEINTRE EN BATIMENS, DU DOREUR ET DU VERNISSEUR, ouvrage utile tant à ceux qui exercent ces arts qu'aux fabricans de couleurs, et à toutes les personnes qui voudront décorer elles-mêmes leurs habitations, leurs appartemens, etc.; par M. Riffault. *Quatrième édition, revue et augmentée.* Un vol. 2 fr. 50 c.

R. 215

# MANUEL D'ARCHITECTURE

OU

## TRAITÉ DE L'ART DE BATIR.

COMPRENANT

Les Principes généraux de cet art, la Géométrie appliquée, l'Analyse des Matériaux employés dans la Construction, les Lois des Bâtimens, les Prix courans des Travaux, etc., etc., etc.

PAR M. TOUSSAINT,

ARCHITECTE.

OUVRAGE ORNÉ DE PLANCHES.

SECONDE ÉDITION,

REVUE, CORRIGÉE ET AUGMENTÉE.

TOME PREMIER.

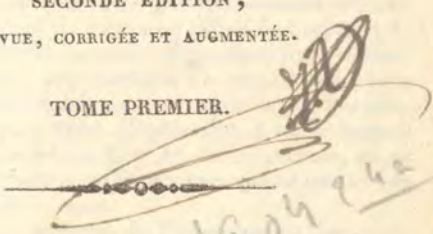

PARIS.

A LA LIBRAIRIE ENCYCLOPÉDIQUE DE RORET,  
RUE HAUTEFEUILLE, AU COIN DE CELLE DU BATTOIR.

1832.



## INTRODUCTION.

---

Dire que l'architecture est, après l'agriculture, le premier et le plus utile des arts, ce serait répéter une vérité triviale : chercher à tracer son origine, sa marche et ses progrès, non-seulement ce serait redire ce qui a été écrit avant nous, mais ce serait aussi nous éloigner du but de cet ouvrage. La collection encyclopédique des *Manuels* étant essentiellement élémentaire, toute dissertation scientifique doit en être repoussée : nous ne devons donc pas oublier que le *Manuel d'architecture* est destiné aux personnes qui, ayant du goût et des dispositions pour l'une des nombreuses professions qui contribuent à l'érection des bâtimens particuliers et des édifices publics, ainsi qu'aux propriétaires, les uns et les autres doivent y trouver particulièrement des notions positives qui les mettent à même de diriger et de surveiller les ouvriers; ainsi, dépouillant toute prétention à la science, nous excluons de ce petit traité tous les termes scientifiques qui pourraient ne pas être compris; et lorsque, faute d'équivalent dans le langage ordinaire, nous serons forcé d'y avoir recours, on en trouvera la définition au vocabulaire qui se trouve à la fin du deuxième volume.

C'est presque toujours de l'ignorance où l'on est de ces premiers élémens, que résultent les erreurs en construction, si communes depuis quelque temps, les imprévoyances, la fausse évaluation des dépenses; les étaiemens de bâtimens à peine achevés, les procès interminables et quelquefois la ruine des personnes qui se livrent à des artistes ou à des entrepreneurs sans ex-

périence, lesquels ne possédant pas les connaissances pratiques de leur profession, compromettent à chaque instant les intérêts qui leur sont si imprudemment confiés. Quant aux propriétaires, cet ouvrage leur sera utile, en ce que, sans avoir sondé toutes les profondeurs de l'art, ils pourront, en le consultant, diriger avec succès les ouvriers qu'ils paient journellement dans leurs châteaux, ou à leurs fermes, à utiliser les matériaux qui seraient perdus; à éviter beaucoup d'erreurs et de double emploi, et même dans certains cas, à composer eux-mêmes les plans et l'ensemble de bâtimens de peu d'importance, au moyen des proportions des ordres et des différentes parties des édifices que nous indiquons.

Il est très important pour tous les propriétaires et les entrepreneurs de bien connaître la législation qui régit cette matière, autrement ils seraient continuellement en contradiction avec les lois et les ordonnances, et auraient à soutenir à tout moment des luttes, ou contre l'autorité, ou contre des voisins qui auraient à faire respecter leurs droits; c'est pourquoi nous avons analysé succinctement toutes les dispositions légales, au moyen desquelles, puisqu'on se renfermera dans la limite des lois et des droits respectifs de chacun, on n'aura à craindre ni contestations, ni procès.

Nous avons donné, de la géométrie-pratique, tout ce qui est nécessaire dans les usages habituels pour faciliter le toisé des ouvrages de bâtimens, soit en mesures linéaires, soit en mesures superficielles ou cubiques: tous les problèmes que nous offrons peuvent s'appliquer à quelques parties du mesurage, et nous en avons présenté quelques exemples qui rendront les autres applications faciles.

Un petit traité des poussées et des résistances devenait nécessaire pour les personnes qui, voulant construire dans certaines localités, craindraient de faire des cons-

tructions trop faibles qui compromettraient la solidité, ou d'employer mal à propos beaucoup de matériaux, quelquefois très dispendieux ; avec les élémens que nous présentons, on saura quelles proportions devront être adoptées dans les circonstances les plus essentielles.

L'éditeur de la *Collection encyclopédique des sciences et des arts* se proposant de publier des manuels spéciaux pour chacune des branches principales de l'art de bâtir, nous nous sommes renfermé ici dans les principes généraux ; les entrepreneurs y joindront le Manuel spécial de leur profession.

Désirant nous faire entendre particulièrement des habitans des provinces éloignées de la capitale, qui ne sont pas familiers avec les mesures métriques, nous nous sommes exprimé en toises, pieds et pouces, qui sont encore d'un usage plus général, malgré la simplicité des nouvelles dimensions, bien persuadé, d'ailleurs, que ce ne sera pas un obstacle pour les personnes instruites qui traduisent ces anciennes mesures en nouvelles avec beaucoup de facilité ; on pourra consulter, au surplus, pour les réductions, le *Manuel des poids et mesures*.

Nous avons ajouté une série des prix courans des travaux de toute nature, que l'on exécute le plus souvent, tant dans la capitale que dans les départemens. Nous devons faire observer cependant que ces prix sont souvent susceptibles d'être modifiés en raison des localités, des difficultés et de la perfection du travail, et des variations dans les prix des matières premières et des journées d'ouvriers.

Enfin, un vocabulaire des termes les plus généraux et les plus usités dans les bâtimens, terminera ce petit traité.

Tel est le but bien expliqué du *Manuel d'architecture*, ou *Traité élémentaire de l'art de bâtir*, que nous présentons au public avec le désir d'être utile.

## AVERTISSEMENT

SUR CETTE SECONDE ÉDITION.

---

L'acueil favorable que le public a fait à la première édition de ce Manuel, nous a engagé à le revoir et à le rendre plus complet.

Ainsi on verra, 1<sup>o</sup> que nous avons donné de nouveaux développemens aux principes théoriques qui font l'objet du chapitre premier; 2<sup>o</sup> que nous avons ajouté des notions nécessaires sur le Trigonomètre rectiligne, pour en faire connaître l'importance; 3<sup>o</sup> les opérations sur le Toisé de divers ouvrages de construction, et notamment sur le Mesurage des voûtes.

Ces diverses augmentations ont nécessité une planche de plus pour l'intelligence du texte.

Nous avons porté les prix des travaux de bâtiment pour 1832, et nous avons ajouté quatre professions qui avaient été omises à la 1<sup>re</sup> édition.

Enfin le vocabulaire est aussi plus complet.

# MANUEL D'ARCHITECTURE

OU

TRAITÉ DE L'ART DE BATIR.

---

## CHAPITRE PREMIER.

BUT ET MOYENS DE L'ARCHITECTURE.

1. Le but primitif de l'architecture est la conservation des individus et le bonheur de la société; en d'autres termes, l'utilité publique et particulière : l'homme isolé ne pensa d'abord qu'à se défendre contre l'intempérie des saisons et les attaques des bêtes féroces; et cette double nécessité lui suggéra l'idée première de la cabane, qui, selon quelques auteurs, a servi de type aux ordres d'architecture.

2. Quoi qu'il en soit de cette opinion, combattue avec raison par les auteurs modernes qui ont abandonné le champ des chimères, les hommes, d'abord sauvages, se réunissant en société, et formant peu à peu des corps de nations sous la conduite de chefs sages ou audacieux, se créèrent différens styles d'architecture pour élever et embellir leurs cités nouvelles. De là, dès les temps le plus reculés, l'imposante architecture égyptienne, et l'élégante architecture assyrienne; dans les temps héroïques, l'admirable et simple architecture grecque, adoptée plus tard par les Romains, qui y ont encore ajouté en grandeur et en magnificence; enfin, dans le moyen âge, l'architecture mauresque et gothique : de ces différentes créations qui ont toutes un caractère distinctif et particulier, il n'est resté comme classique que les ordres grecs et romains; les autres types ne sont mis en usage que pour des objets de caprice, et ne sont employés généralement que sous le rapport de la décoration.

3. Se prémunir contre les variations atmosphériques du climat que nous habitons; satisfaire aux besoins divers nés

de nos mœurs, de nos usages, de nos institutions, quelquefois encore de notre position sociale; tel est le but que se propose l'architecture. Elle a trois moyens principaux pour y parvenir; savoir : la *solidité*, la *disposition*, et la *décoration*.

4. *Solidité*. — Dans ce moyen sont comptés la sûreté et l'économie : un édifice sera solide s'il est bien fondé; si les matériaux que l'on y emploie sont de bonne qualité; s'ils sont placés où ils doivent l'être, si les points d'appui sont convenablement distribués, de manière à diviser le fardeau en parties presque égales, si les résistances suffisent aux poussées; si enfin il n'y a point de porte-à-faux. La *durée*, la *sûreté* et l'*économie* sont les résultats nécessaires des principes de solidité bien compris.

5. *Disposition*. — Dans la disposition, nous comprenons la *distribution*, la *commodité*, la *convenance* et la *salubrité*. La *distribution* est l'art de diviser avec ordre et symétrie toutes les parties d'un édifice public ou particulier; il y a *commodité*, si, pour une maison particulière, toutes les pièces des appartemens sont de grandeur convenable, si elles sont placées commodément, si elles ont les dégagemens nécessaires; il y a *convenance*, si ces appartemens sont décorés en raison de la fortune et de la position sociale du propriétaire, et si les accessoires annoncent dignement la localité; enfin, il y a *salubrité*, si l'édifice est placé dans un lieu sain, si l'aire des appartemens est garanti de l'humidité, si les différentes ouvertures sont disposées de manière à se défendre des grandes chaleurs et des grands froids, etc.

6. *Décoration*. — La décoration consiste dans la *symétrie* et la *régularité*. Il faut que toutes les portes et les croisées soient percées de niveau et d'aplomb; que les frises et entablement forment de grandes lignes sans ressauts; que les pilastres, colonnes, chambranles et autres décorations qui ornent un côté du bâtiment, se répètent également du côté opposé; que ce soit toujours une ouverture qui forme le milieu du bâtiment, et jamais un trumeau ou une partie pleine quelconque. Quant aux décorations intérieures, ce n'est que l'application des arts du dessin et de la sculpture sans principes fixes. La décoration est toute de goût et de tradition. Son objet est d'imprimer à l'édifice et à chacune de ses parties le caractère qui lui convient. Ainsi cet objet est entièrement du domaine de l'artiste, dans lequel on re-

connaîtra le goût et les talens, par la disposition symétrique des masses, et par le choix et la pureté des détails : nous n'avons pas besoin de faire observer que la simplicité est la base première de toute bonne décoration, non pas cette simplicité qui exclurait les ornemens là où ils sont nécessaires, mais celle qui consiste à en faire un choix heureux, à les appliquer sans profusion, et à les disposer de telle sorte qu'elle forme souvent des lignes continues qui ne fatiguent point l'œil.

7. « L'utilité, dit *Vitruve*, veut que l'on dispose l'édifice si à propos, que rien n'empêche son usage, en sorte que chaque chose soit mise en son lieu, et qu'elle ait tout ce qui lui est propre et nécessaire. Et enfin la beauté, pour être accomplie, demande que sa forme soit agréable et élégante par la juste proportion de toutes ses parties. ( *Vit.*, liv. 1. ) Pour bien ordonner un édifice, il faut avoir égard à sa *proportion* qui est une chose que les architectes doivent surtout observer exactement. Or, la proportion dépend du rapport que les grecs appellent *analogie*. »

8. Ce rapport est la convenance de mesure qui se trouve entre une certaine partie des membres et le reste de tout le corps de l'ouvrage, par laquelle toutes les proportions sont réglées, car jamais un bâtiment ne sera bien composé, s'il n'a cette proportion et ce rapport, et si toutes ses parties ne sont, à l'égard des unes des autres, ce que celle du corps d'un homme bien formé sont, étant comparés ensemble. ( *id.* liv. 3. )

9. Tous les auteurs sont d'accord sur le principe primitif d'utilité, abstraction faite des moyens accessoires qu'emploie l'architecture pour satisfaire le goût, et charmer les yeux. Après avoir fait très judicieusement remarquer que les Grecs n'attachaient aucune importance à la décoration architectonique dont toutes les formes et les proportions émanent directement du besoin, *Durand* (leçons d'arch.), s'exprime ainsi : « Soit que l'on consulte sa raison, soit que l'on examine les monumens, il est évident que plaire n'a jamais pu être le but de l'architecture, ni la décoration architectonique être son objet. L'utilité publique et particulière ; le bonheur et la conservation des individus et de la société ; tel est le but de l'architecture. Qu'on lui donne ou qu'on lui refuse le nom d'art, elle ne méritera pas moins que l'on s'en occupe, qu'on re-

cherche par quels moyens elle peut arriver à son but, et c'est ce que nous allons faire. »

10. « Pour peu que nous y fassions attention, nous reconnaitrons que dans tous les temps et dans tous les lieux, toutes les pensées de l'homme et toutes ses actions ont eu pour origine ces deux principes, l'amour du bien-être et l'aversion pour toute espèce de peine. C'est pourquoi les hommes, soit lorsque isolés, ils se construisirent des demeures particulières, soit lorsque réunis en société, ils élevèrent des édifices publics, durent chercher 1° à tirer des édifices qu'ils construisaient, le plus grand avantage, et par conséquent à les faire de la manière la plus convenable à leur destination; 2° à les bâtir de la manière la moins pénible dans l'origine, et la moins dispendieuse par la suite, lorsque l'argent fut devenu le prix du travail.

§ 1<sup>er</sup>. *Principes pour la composition d'un bâtiment.*

11. Nous avons vu plus haut que l'architecte devait s'attacher à donner à un édifice le caractère qui convient à sa destination. C'est ici le fruit des longues études, du goût et du discernement de l'artiste; chaque localité présentant des obstacles à vaincre, de nouvelles dispositions à rechercher, un maximum de dépenses à ne pas dépasser, et mille autres considérations qui naissent, soit des circonstances, soit de l'opulence, et même du caprice des propriétaires : néanmoins, quelques principes généraux sont nécessaires pour diriger l'homme de goût, qui, sans être architecte, veut être fixé sur les données principales d'un bâtiment.

12. Pour que les formes et les proportions que l'on donne à un édifice soient convenables, il faut d'abord interroger la nature même et la destination de cet édifice; l'architecte applique à cette composition les principes qu'il a puisés dans l'étude des nombreux monumens antiques, en choisissant et modifiant en raison des besoins, et des matériaux qui sont à sa disposition, les modèles qui lui paraissent le plus propre à satisfaire le goût et la raison.

13. Les types de toutes ces proportions sont des cinq ordres d'architecture, tels que les Grecs et après eux les Romains, les ont transmis aux peuples modernes. Le mot *Ordre*, en architecture, ne signifie autre chose que l'arrangement et le rapport de diverses parties relatives qui sont tellement com-

binées et proportionnées les unes avec les autres, qu'elles forment ensemble un tout dont l'harmonie ne saurait être dérangé impunément. Ainsi un *ordre* qui se compose d'un piédestal, d'une colonne et d'un entablement, dont chaque membre est calculé sur des règles idéales, sans doute; mais fondé sur une beauté de formes relatives, sert de guide pour tout le reste d'un bâtiment, parce que cet ordre est le principal et que tout ce qui l'entoure doit être subordonné à cette disposition primitive.

14. Le piédestal se divise en trois parties, savoir : la base composée de diverses moulures, le fût ou dé, et la corniche : La colonne aussi en trois parties, la base, le fût et le chapiteau, chaque ordre a ses propriétés et ses moulures, qui lui sont particuliers, ainsi qu'on le voit à la planche première, et enfin l'entablement se subdivise en architrave, qui pose immédiatement sur les colonnes, la frise au-dessus qui est une partie lisse, ou recevant des ornemens et des inscriptions, et d'une corniche couronnant le tout.

15. Les ordres soit simples, soit enrichis d'ornemens, peuvent être employés non seulement à la totalité d'un édifice, mais seulement aux parties principales, ils contribuent beaucoup à sa décoration et à sa beauté, lorsqu'ils sont employés sans parcimonie et sans profusion, et qu'ils sont adaptés convenablement au genre et à la destination du bâtiment que l'on élève; car tel doit offrir un caractère grave et sévère, et tel autre doit présenter un aspect aimable et riant. Dans le premier, les ordres grecs sans ornement seront bien placés; mais pour le second, il conviendra de faire l'emploi des ordres romains dont les proportions sont plus sveltes, et les moulures plus délicates; ainsi lorsque les ordres d'architecture ont un rapport intime avec la nature de l'édifice, et qu'on n'y a employé que les accessoires et les ornemens convenables, il en résulte un ensemble remarquable et une harmonie générale qui entraîne le suffrage de tout le monde, et même de ceux qui n'ont aucune notion des principes et des procédés de l'architecture. Il plaît à tous, quoi qu'on ne puisse se rendre compte de la satisfaction qu'on éprouve à l'examen qu'on en fait.

16. Les ordres toscan et dorique grec (*Voy. pl. I<sup>o</sup>*) étant plus massifs que les autres, paraissent propres à soutenir un plus grand poids; aussi doivent-ils être employés de préférence dans les édifices publics de médiocre importance. Le

dorique romain, qui tient le milieu entre ceux-ci et les ordres plus élégans, et qui est riche seulement de ses triglyphes et de ses admirables proportions, peut être adopté soit aux édifices qui reclament un aspect imposant, soit aux bâtimens particuliers; car c'est celui qui se prête le plus à toutes les combinaisons et aux modifications qui peuvent le rendre plus ou moins riche et sévère, en raison de ses métopes nues ou sculptées, de l'emploi ou de la suppression de ses triglyphes, de la cannelière de ses colonnes, des modillons carrés dont on peut orner son entablement, enfin, de l'échelle sur laquelle il peut être élevé. L'ordre ionique, si élégant dans ses formes et dans toutes ses parties, dans son chapiteau gracieux, doit plus généralement être adopté dans les salles et galeries intérieures, de réunion et de fêtes; enfin le corinthien si noble, si beau, et chargé d'une multitude de sculpture, ne doit figurer que dans les temples, dans les palais, et dans les édifices du premier ordre.

17. Du reste, c'est au goût et au discernement de l'architecte à lui dicter quand et comment il doit employer tout ou parties des ordres, c'est aux dispositions plus ou moins heureuses des édifices qu'il construit, que l'on peut reconnaître son talent et son génie.

18. Pour que nos lecteurs fassent une application utile de ces principes et de tous ceux contenus dans ce *Manuel d'architecture*, nous avons composé les plans, coupe et élévations d'un château avec ses accessoires (*voir* planches II, III et IV), et nous avons rapporté à cette composition les exemples que nous donnons, afin de les rendre, pour ainsi dire, palpables.

### § XII. Proportions des cinq ordres en général.

19. Les ordres et leurs accessoires s'érigent tantôt sur une très grande échelle, comme pour les monumens publics, tantôt sur de plus petites proportions; on se sert d'une mesure régulatrice adoptée seulement aux ordres eux-mêmes, laquelle n'a aucun rapport de dimension avec les mesures fixes et connues, telles que toises, pieds, pouces, mètres, etc. : cette mesure s'appelle *module*. Le module n'est autre chose que le demi-diamètre de la colonne de l'ordre que l'on emploie, pris à sa partie inférieure : ainsi si cette colonne a cinq pieds de diamètre, le module sera de deux pieds six pouces; si elle n'a que dix pouces, le module sera de cinq pouces.

20. Ce module se subdivise en douze parties ou minutes pour les ordres toscan et dorique, et en dix-huit parties pour les ordres ionique et corinthien : c'est au moyen de ces subdivisions que l'on détermine les hauteurs et les saillies de chaque moulure ; ainsi qu'on le voit dans la planche I<sup>re</sup>.

21. Les auteurs anciens, tels que *Palladio*, *Scamozzi* et *Vignole*, ne sont point d'accords sur les proportions générales des ordres, qu'ils variaient eux-mêmes en raison de l'emploi qu'ils en faisaient. Néanmoins celles indiquées par le dernier ont prévalu (1). Ainsi on donnera toujours aux colonnes de l'ordre toscan sept diamètres, à celle de l'ordre dorique huit diamètres, proportions du dorique romain du théâtre de Marcellus, considéré comme le plus parfait de la Rome antique ; à l'ordre ionique, neuf diamètres, et au corinthien dix diamètres. Quant à l'ordre composite, comme il rentre dans les proportions, et qu'il est moins pur dans ses détails que le corinthien, il n'est presque plus en usage.

#### Des Colonnes.

22. Les colonnes sont les plus belles et les plus nobles parties d'un édifice : aussi les anciens, et notamment les Romains, les ont-ils multipliées avec une magnificence extraordinaire, leurs temples, leurs thernes, leurs théâtres et amphithéâtres, et leurs maisons particulières en sont-ils ornés quelquefois jusqu'à la profusion.

23. Toutes les colonnes diminuent d'un sixième de leur

(1) Palladio donne à la colonne de l'ordre		
toscan. . . . .	7	ou 14
A l'ordre dorique . . . . .	8	16
A l'ordre ionique . . . . .	9	18
A l'ordre corinthien. . . . .	9 1/2	19
A l'ordre composite. . . . .	10	20
Scamozzi assigne à l'ordre toscan. . . . .	7 1/2	15
A l'ordre dorique. . . . .	8	16
A l'ordre ionique. . . . .	8 3/4	17 1/2
A l'ordre corinthien. . . . .	10	20
A l'ordre composite. . . . .	9 3/4	19 1/2
Vignole fixe la hauteur de la colonne d'ordre toscan à. . . . .	7	14
De l'ordre dorique à. . . . .	8	16
De l'ordre ionique à. . . . .	9	18
Et des ordres corinthien et composite à. . . . .	10	20

diamètre (1). Cette diminution peut commencer en ligne droite, depuis la base jusqu'à l'astragale du chapiteau. Quelquefois elle ne commence qu'à la hauteur du tiers du fût; et enfin quelques architectes modernes ont renflé la colonne à cette même hauteur, ce qui n'est plus usité dans aucun cas, parce qu'alors la colonne a l'air de s'écraser sous le poids qu'elle supporte; ce qui est essentiellement contraire aux règles de la stabilité, qui exigent que non seulement une construction soit solide, mais aussi qu'elle en conserve l'apparence. Les chapiteaux des ordres toscan et dorique ont un demi-diamètre ou un module de hauteur; celui de l'ordre ionique, les trois quarts du diamètre, ou un module et demi; ceux des deux ordres corinthien et composite, deux modules un tiers. Dans ces dimensions l'astragale n'est jamais comprise, et fait partie du fût.

24. Les bases de tous les ordres indistinctement ont un demi-diamètre ou un module de hauteur.

### § III. Des entre-colonnemens.

25. Les espacements des colonnes entre elles sont en raison de leur hauteur; plus elles sont massives, plus cet espacement peut-être considérable; plus, au contraire, elles sont élégantes et sveltes, plus elles doivent être serrées. Ainsi l'entre-colonnement toscan est fixé à huit modules ou quatre diamètres d'axe en axe des colonnes, ce qui laisse trois diamètres de vide entre chacune d'elles. Pour l'ordre dorique, sept modules et demi d'axe en axe, ce qui ne laisse que deux diamètres trois quarts de vide. Pour l'ordre ionique, sept modules, d'axe en axe, ou deux diamètres et demi de vide; et enfin pour l'ordre corinthien, six modules toujours d'axe en axe, ce qui ne laisse plus que deux diamètres de vide: ces mesures sont fixées par rapport à la solidité; mais on peut s'en écarter tant soit peu, en raison des exigences de la localité ou des besoins de la distribution.

### § IV. Des portiques.

26. Souvent les ordres sont destinés à décorer des portiques ou arcades; comme dans ce cas la masse de la construc-

---

(1) Quelquefois néanmoins, on varie cette diminution en raison de la grande hauteur des colonnes, parce qu'en s'élevant beaucoup, leur éloignement suffit pour les faire paraître diminuer à la vue. Cet effet est commun à tous les corps qui s'élèvent à une grande hauteur.

tion est plus considérable que dans les entre-colonnemens, où les colonnes sont isolées et supportent seules le poids des constructions supérieures, les dimensions d'écartement d'une colonne à l'autre, ou d'un pilastre à l'autre, sont fixés ainsi qu'il suit, pour les portiques sans piédestaux, mais pouvant avoir un socle d'un pied ou quinze pouces sous la base des colonnes; savoir l'ordre toscan, dix modules et demi, d'un axe à l'autre des colonnes ou pilastres; le vide de l'arcade, six modules et demi de large et treize modules de hauteur, depuis le socle jusque sous la clef; pour l'ordre dorique, dix modules d'axe en axe; l'arcade, six modules de large sur quinze modules de hauteur sous la clef; l'ordre ionique, douze modules d'axe en axe; le portique, huit modules de largeur et dix-sept modules sous la clef; l'ordre corinthien, treize modules d'un axe à l'autre; l'arcade, neuf modules de largeur sur dix-neuf modules de hauteur sous clef.

27. Ainsi que nous l'avons dit pour les entre-colonnemens, ces dimensions ne sont pas rigoureusement exigibles.

#### § v. Des piédestaux.

28. Les piédestaux des ordres peuvent être plus ou moins élevés; leur hauteur est néanmoins fixée en général à un tiers de la hauteur de la colonne.

#### § vi. Manière d'obtenir le module d'un ordre.

29. Pour avoir les proportions d'un ordre d'architecture avec son piédestal, destiné à décorer une façade, il faut mesurer la hauteur totale que doit occuper cet ordre et la diviser en dix-neuf parties égales: de ces dix-neuf parties, les quatre premières du bas seront la hauteur du piédestal, les douze parties au-dessus donneront la hauteur de la colonne, et enfin les trois parties supérieures resteront pour l'entablement; il en résulte donc que l'entablement a toujours un quart de la colonne qui le supporte, lorsqu'il est composé de ses trois portions, *architrave, frise et corniche*; car il est bon de remarquer que très souvent on supprime l'architrave. Quant au piédestal, il est toujours du tiers de la colonne; il peut être plus court, mais jamais plus élevé; souvent un socle simple de quelques pieds de hauteur le remplace.

30. Les douze parties de cete division qui restent à la colonne sont ensuite subdivisées par le nombre de diamètres indiqué ci-dessus pour chaque ordre; ainsi, on divisera cette

hauteur de douze parties par sept pour trouver le diamètre de la colonne toscane, par huit pour le diamètre de l'ordre dorique, par neuf pour le diamètre de l'ordre ionique, ou enfin par dix si on veut exécuter un ordre corinthien.

51. Chacune de ces divisions étant un diamètre ou deux modules, la moitié sera le module de l'ordre, que l'on subdivisera ensuite en douze parties, si l'on fait l'ordre toscan ou dorique, ou en dix-huit pour les trois autres ordres.

52. On voit par conséquent que le module n'a aucun rapport avec les mesures de *mètre, toise, pied* et *pouce*, et qu'il n'est qu'une échelle proportionnelle pour l'ordre lui-même.

53. Si l'on ne fait pas de piédestal, on divise la hauteur destinée à la colonne et à l'entablement en cinq parties seulement, dont quatre sont destinées pour la colonne et la cinquième pour l'entablement.

54. *Exemple* : on veut décorer d'un ordre ionique avec son piédestal, un mur qui a vingt-trois pieds neuf pouces de hauteur ; je divise ces vingt-trois pieds neuf pouces en dix-neuf parties égales ; douze de ces parties réservées pour la colonne nous donneront quinze pieds ; je divise ces quinze pieds par neuf diamètres fixés pour l'ordre ionique que l'on cherche, et l'on trouvera un pied huit pouces de diamètre : le module sera donc de dix pouces, et sur ce module, que l'on subdivisera en dix-huit parties égales, on prendra toutes les proportions partielles des moulures, des bases, chapiteau et entablement.

#### § VII. *Subdivisions des ordres d'architecture.*

55. Comme chaque ordre en général comprend trois parties bien distinctes, le *piédestal*, la *colonne* et l'*entablement*, chacune de ces parties se subdivise encore en plusieurs autres. On distingue dans le piédestal la *base*, le *dé*, ou partie lisse, et la *corniche*. Dans la colonne, le fût est quelquefois uni, quelquefois cannelé entre la base et le chapiteau ; dans l'entablement, l'architrave repose quelquefois immédiatement sur le chapiteau de la colonne ; la frise, qui reste unie dans beaucoup de cas, est ornée de triglyphes dans l'ordre dorique, et souvent décorée de sculptures en bas-reliefs dans les édifices publics ; enfin, la *corniche*, composée d'un assemblage de moulures plus ou moins riches, est décorée, dans les ordres principaux, de denticules, modillons et caissons.

## § VIII. Des moulures en général.

56. Chaque moulure employée dans les ordres, ou même en l'absence des ordres, prennent différens noms en raison de leurs galbes, de leurs assemblages, et de leurs emplacements. Les moulures simples sont le congé (*Pl. 2 fig. 6*), le filet (*Pl. 2, fig. 7*), la baguette (*fig. 8*), le tore (*fig. 9*), le quart de rond (*fig. 10*), le quart de rond renversé (*fig. 11*), le cavet (*fig. 12*), le cavet renversé (*fig. 13*), le talon (*fig. 14*), le talon renversé (*fig. 15*), la doucine (*fig. 16*), la doucine renversée (*fig. 17*), la scotie (*fig. 18*); pour les moulures d'assemblages, les astragales (*fig. 26*), se composent presque toujours d'une baguette, d'un filet et d'un congé. Dans les corniches et entablemens (*fig. 19*), on distingue la cimaise supérieure A, le larmier B, et la cimaise inférieure C. Il y a aussi des entablemens plus compliqués, à modillons (*fig. 20, 21 et 22*), ou à consoles (*fig. 23, 24 et 25*). L'ensemble des moulures horizontales (*fig. 27*), qui couronnent les pieds-droits des arcades, se nomment *impostes*, et celles (*même figure*) qui décorent le ceintre des portiques, se nomment *archivoltes*. Les moulures (A, *fig. 29*) qui pourtourment les tableaux des portes et croisées, se nomment *chambranles*; s'il y a une corniche B au-dessus, elle se nomme *couronnement*. Les bandeaux (*fig. 28*) au droit des appuis de croisées ou partageant les différens étages d'un édifice, se nomment *bandeaux*, s'ils sont simples, *plinthes* s'ils sont ornés de moulures, et enfin *frises* s'ils sont d'une certaine largeur avec moulures haut et bas, et décorés de grecques ou d'autres ornemens. Les moulures qui terminent les attiques au-dessus des entablemens (comme A, *fig. 30*), se nomment *bandeaux* ou *corniches d'attiques*, selon leur importance.

57. On a donné, dans cette *planche 2*, ces diverses moulures unies avec les opérations pour les tracer, indiquées en lignes ponctuées, l'autre partie est décorée des ornemens les plus usuels, que l'on peut faire à volonté plus ou moins riches.

## § IX. Des ordres grecs.

*Ordre dorique grec.*

58. Les Grecs ont inventé trois ordres, le *Dorique*, l'*Ionique* et le *Corinthien*. Le dorique grec (*Pl. 1 fig. 5*) n'a point de proportions fixes; cet ordre diffère aussi de détails dans tous les édifices antiques: dans quelques temples

les colonnes n'ont que quatre diamètres de hauteur; dans d'autres, au contraire, elle en ont jusqu'à huit et neuf, comme on le voit dans le temple de *Coré*; mais c'est le seul exemple de ce genre: ainsi l'orsqu'on veut employer cet ordre, on peut lui donner six diamètres de hauteur, cette moyenne proportionnelle sera presque toujours convenable. On trouve dans beaucoup d'ouvrages d'architecture les dimensions des différens monumens de cet ordre dorique primitif que nous a laissé l'antiquité, et que l'on nomme communément *ordre pæstum*, à cause des temples de *Neptune*, de *Cérès*, et autres ruines existant encore dans cette ville, bâtie par les *Doriens*.

#### *Ordre ionique.*

39. L'exemple qui nous est resté comme classique (*Pl. 1, fig. 3*), est celui du temple de *Diane*, à Ephèse. Sans répéter les absurdités qui ont été écrites tant de fois sur l'origine de cet ordre, dont la volute du chapiteau imite, dit-on, la coiffure des dames grecques, nous dirons seulement que cet ordre est d'une proportion extrêmement heureuse; que tous ses détails en sont très élégans; et, par cette raison, il convient également, mais sur des échelles différentes, aux bâtimens particuliers de la dimension la plus exigüe, et aux édifices publics du plus noble caractère.

#### *Ordre corinthien.*

40. Cet ordre est le plus beau et le plus majestueux de tous. Il existe encore une fable sur l'origine de cet ordre, qui fut inventé, dit-on, par l'architecte nommé *Callimachus*, qui résidait à Corinthe; mais cette fable au moins a, cette fois, quelque vraisemblance. *Callimachus* passant un jour près du tombeau d'une jeune fille de Corinthe, y aperçut une corbeille recouverte d'une grande tuile plate et environnée de feuilles d'acanthé que la nouvelle saison avait fait croître; la plante, arrivée à la hauteur de la tuile, avait été forcée de se recourber en forme de volute. Cet ensemble présenta à l'artiste un assemblage si harmonieux, qu'il en fit sur-le-champ un dessin auquel il ajouta la régularité que ne donne point la nature. Quoi qu'il en soit de cette origine, véritable ou fabuleuse, l'ordre corinthien (*Pl. 1, fig. 4*) n'en est pas moins, par sa majesté et par sa richesse, celui qui doit être employé, comme chez les anciens, dans les temples de la divinité, dans les palais des rois et dans les monumens du premier ordre.

41. Ces trois *ordres grecs*, admirables par leurs belles proportions et par leur harmonie, ont donc tous un cachet particulier, et chacun d'eux offre une si grande perfection dans son ensemble, que les architectes qui, jusqu'à ce jour, ont voulu altérer leur caractère, ont tous échoué.

42. Ce n'est pas que ces ordres ne pussent éprouver, lors de l'emploi, aucune sorte de variations dans leurs dimensions, dans leurs entre-colonnemens ou dans leurs moulures, sans devenir tout-à-fait défectueux; l'artiste qui nous lirait ainsi nous comprendrait mal: nous disons seulement qu'il faut faire la plus grande attention lorsqu'on est obligé de modifier les proportions fixées, de conserver aux ordres leurs caractères primitifs.

43. Les dimensions de ces trois ordres sont indiquées à la *planche première*, nous ferons observer seulement que la base de la colonne ionique, dite *attique*, s'adapte également pour l'ordre corinthien.

#### § x. *Ordres romains.*

44. Les ordres romains sont le *Toscan*, le *Dorique romain* et le *Composite*. L'ordre toscan (*Pl. 1, fig. 1*), dont le nom indique assez l'origine, est le plus simple de tous; le dorique romain, imité du dorique grec, mais rendu plus svelte, tient le milieu entre celui-ci et l'ordre ionique; nous en donnons les proportions (*même Planche, fig. 2*). Quant à l'ordre composite, comme il conserve les mêmes proportions que le corinthien, et que de plus, les détails en sont moins purs et moins heureux, il n'est plus employé, surtout depuis que l'école française est revenue à la simplicité des formes antiques. C'est pourquoi nous n'avons pas dû le mettre en parallèle avec les cinq autres.

#### § xi. *Des cannelures.*

45. Le fût des colonnes est quelquefois cannelé pour en augmenter la richesse et la légèreté; ces cannelures se font de diverses façons, savoir: dans le dorique grec, comme on le voit *Pl. 1, et fig. 31, Pl. 2*; le nombre de ces cannelures est de vingt-quatre environ; le toscan n'est jamais cannelé, parce que c'est un ordre massif et sévère; les colonnes des autres ordres sont cannelées, comme on le voit *même Pl., fig. 32*; les côtes de ces cannelures ne doivent pas être en

général moindres du quart de leur largeur, ni plus du tiers, autrement elles paraîtraient trop maigres et seraient sujettes à s'épaufrer. Quelquefois ces cannelures sont remplies par un petit tore ou baguette, comme à la même Pl., fig. 33; ces baguettes partent ordinairement du bas de la cannelure et s'arrêtent au tiers de la hauteur du fût, le surplus restant vide comme à la figure 32.

### § XII. Des pilastres.

46. Les colonnes ne sont pas toujours employées, soit dans les grands édifices, soit dans les établissemens publics, où la libre circulation ne doit pas être entravée, soit enfin dans les bâtimens particuliers où l'on veut un certain luxe; au défaut de la colonne, on décore les façades intérieures et extérieures de pilastres appliqués, lesquels, sans contraindre le propriétaire à une dépense aussi considérable, donnent néanmoins un caractère architectural, et établit un ensemble de lignes qui, bien entendu, satisfait le goût et les yeux: ce dont nous avons offert deux exemples dans la coupe et dans l'élevation des bâtimens circulaires, Pl. 4. Ces pilastres, dans une heureuse disposition, sans présenter la même richesse que les colonnes, ont une certaine grâce, et décorent aussi très convenablement les niches, portes et croisées d'une façade.

47. Les pilastres, en règle générale, ne doivent avoir qu'un pouce d'épaisseur au moins, et un quart de leur largeur au plus; on peut supprimer leurs bases et les remplacer par un socle ou *dé carré* d'un module de hauteur ou un demi-diamètre, n'ayant aussi qu'un pouce d'épaisseur sur le nu, afin d'éviter des renfoncemens dans les intervalles que nécessiterait la saillie de la base de la colonne que les pilastres remplacent. Les plates-bandes ou arcades au-dessous doivent toujours être aplomb du nu des pilastres.

48. Ces pilastres ne diminuent pas, comme les colonnes, d'un sixième de leur diamètre, ils montent au contraire d'aplomb.

49. Il est de certains cas où les pilastres peuvent avoir une saillie égale à leur largeur, c'est-à-dire où ils peuvent être carrés; c'est lorsqu'ils accompagnent des colonnes du même ordre et de la même dimension.

§ XIII. *Des ordres élevés au-dessus les uns des autres.*

50. En thèse générale, et c'est toujours ainsi que nous nous expliquerons dans le cours de ce manuel, parce que l'espace qui nous est imposé ne nous permet pas de faire un grand nombre d'applications aux principes généraux; en thèse générale donc, on doit éviter d'élever plusieurs ordres au-dessus les uns des autres. Néanmoins les anciens nous ont laissé quelques combinaisons en ce genre, dont l'exécution est très heureuse et dont l'aspect justifie l'adoption; ce sera donc à l'artiste à juger lui-même s'il convient ou non de faire l'application de ces modèles; mille causes locales peuvent l'y contraindre, mais il y a dans ce cas, certaines bornes que l'on ne peut raisonnablement dépasser; par exemple, on peut sans inconvénient élever un ordre dorique romain au-dessus d'un soubassement en arcade de l'ordre toscan; on peut encore, si le rez-de-chaussée est décoré d'un ordre dorique, faire une colonnade d'ordre ionique au premier étage. Ce n'est qu'avec la plus grande réserve et dans des circonstances extraordinaires qu'il faudra se résoudre à faire trois étages d'ordres; il vaudrait mieux alors faire le rez-de-chaussée en soubassement carré avec des refends qui indiqueraient la solidité et la résistance, tandis que les deux étages supérieurs pourraient être décorés d'ordres différens.

51. Lorsqu'on fait l'emploi de plusieurs ordres dans la façade d'un bâtiment, il faut toujours placer le plus sévère dans le bas et les plus délicats dans le haut. Cette règle est absolument de rigueur; et l'on conçoit en effet quel ridicule suivrait l'artiste qui mettrait, par exemple, un ordre corinthien au rez-de-chaussée, et les ordres toscan ou dorique au premier étage.

52. Dans la disposition de la décoration par arcades ou par plates-bandes, il faut avoir le soin que les portes ou croisées soient toujours bien précisément au milieu des espaces et jamais ailleurs; il est impossible encore d'enfreindre cette disposition, sans choquer à la fois les règles du goût et du bon sens.

53. Il est encore une chose qu'il est bien essentiel d'observer, lorsqu'on élève deux ordres l'un sur l'autre: si ce sont des pilastres, comme leur fût ne diminue pas, il faut que le pilastre de l'ordre supérieur ait un sixième de moins de diamètre que celui qui le supporte; si ce sont des colonnes,

comme leur fût diminue d'un sixième, il faut que le fût, à la base de la colonne supérieure, soit égal au plus au fût diminué de la colonne inférieure pris au chapiteau, et cela dans le cas où la base serait supprimée, car autrement cette base se trouverait en porte-à-faux, ce que l'on doit toujours éviter.

§ XIV. *Des frontons et acrotères.*

34. Les frontons occupent ordinairement le milieu d'un bâtiment, comme on peut le voir à la façade (*Pl. 4, fig. 38*). S'il y a des avant-corps à droite et à gauche, ils peuvent également en être décorés : on faisait autrefois des frontons circulaires, maintenant on les fait tous triangulaires.

35. La hauteur d'un fronton est toujours relative à sa largeur ; les uns veulent que l'on divise la base du triangle qu'il doit former, en cinq parties égales, et prendre une de ces parties pour la hauteur ; les autres en neuf parties, dont deux doivent être la hauteur. Mais le principe le plus usité, c'est d'ouvrir le compas sur la ligne de la cimaise du point 3 à l'une des saillies 1 et 2 de ladite cimaise (*Pl. 2, fig. 34*) ; et en traçant un demi-cercle 1, 4, 2, on aura, sur l'axe du monument ou de la partie couronnée, le point 4 ; ouvrez ensuite votre compas, de ce dernier point 4 aux points 1 ou 2, et tracez la portion de cercle 1, 5, 2, et ce point 5 sur la ligne milieu sera la hauteur ou le sommet du fronton.

36. Il est bon d'observer que jamais la cimaise n'existe au droit du fronton, et que celle inclinée gagne de l'épaisseur en raison de sa saillie : le tympan 3 est une partie renfoncée toujours aplomb de la frise d'entablement ; ce tympan est quelquefois lisse, et est souvent orné de sculptures en bas-relief, et notamment dans les édifices publics ; les frontons des hôtels sont souvent ornés dans cette partie, d'attributs divers ou des armes du maître. On faisait autrefois des frontons circulaires qui étaient alternés avec les frontons triangulaires ; ils sont maintenant tout-à-fait exclus, avec raison, de toute composition régulière ; et, en effet, les Grecs ni les Romains ne l'ont jamais employé. C'est une invention moderne du plus mauvais goût.

37. Dans les bâtimens réguliers, on ajoute souvent un acrotère (*Pl. 2, fig. 34*) au-dessus de l'entablement principal ; s'il y a un fronton, cet acrotère se termine à la pointe du fronton, comme à la même *fig. 34* ; autrement il doit être élevé d'un quart ou d'un tiers au plus de la hauteur de la colonne qui le supporte : ces acrotères sont souvent divisés en petits

piédestaux qui montent aplomb des colonnes ou pilastres inférieurs avec socle et tablette courante, et renforcée de quelques pouces d'un piédestal à l'autre ; alors les intervalles entre le socle et la tablette sont remplis, soit par des balustres, soit par des tuiles creuses posées en écailles, comme on le voit souvent dans les fabriques d'Italie, et à la coupe (*Pl. 4, figure 39*). Quelquefois aussi ils sont pleins et unis, ou percés de petites croisées, comme à l'élevation, même *Pl. 4, fig. 38*. Presque toujours ces acrotères servent à cacher les grandes hauteurs des combles que notre climat pluvieux nous force à employer ; dans ce cas on place derrière un grand chéneau en plomb, qui reçoit les eaux pluviales, ainsi que la coupe (*figure 39*) l'indique.

§ xv. *Des socles et piédestaux de soubassement.*

58. Un ordre quelconque qui décore la façade d'un bâtiment, aurait mauvaise grâce à être placé au niveau du sol ou du pavé extérieur ; il faut toujours qu'il soit élevé, soit sur des piédestaux qui appartiennent à l'ordre lui-même, soit sur un grand socle qui le représente, comme à l'entrée du château (*Pl. 4, fig. 38*). Si on emploie les piédestaux de l'ordre, on en voit les dimensions dans la *Pl. 1*. Nous ferons observer seulement que la hauteur indiquée pour les dés n'est pas rigoureusement indispensable à observer. Les anciens nous ont laissé beaucoup d'exemples de piédestaux plus courts, en raison de la nécessité et des raccordemens des appuis avec les distributions intérieures ; mais s'ils peuvent être plus courts, ils ne doivent, dans aucun cas, être plus longs, c'est-à-dire qu'ils ne doivent jamais être de plus du tiers de la hauteur de la colonne ; il est bon même de faire porter ces piédestaux sur un premier socle d'environ un diamètre de la colonne.

59. Les moulures des bases et des corniches de ces piédestaux peuvent aussi être changées et leurs saillies diminuées, surtout si la décoration présente beaucoup de ressauts, afin d'éviter les écornures qui seraient plus fréquentes dans des moulures très délicates et très saillantes.

60. Si les piédestaux de chaque colonne sont accusés en saillies sur le nu, les intervalles pourront contre-profiler les mêmes moulures en renforcement : cette continuation de lignes est même un des points essentiels à observer pour l'unité et l'harmonie si désirables dans toutes les compositions architectoniques.

61. Le socle ou soubassement d'une façade peut être composé de même, mais tout-à-fait lisse et sans ressauts, excepté cependant à l'avant-corps du milieu, s'il y en a; quelquefois aussi ce soubassement n'a point de moulures, et se forme seulement de plusieurs assises en pierres, qui reçoivent les bases des colonnes ou pilastres : ces sortes de soubassemens sont soumis, quant à leur hauteur, aux mêmes proportions que les piédestaux.

§ XVI. *Des portes et croisées.*

62. Les dimensions des portes et croisées, tant intérieures qu'extérieures, sont subordonnées à la grandeur de l'échelle de l'ordre élevé, à la proportion des pièces qui composent l'appartement, et enfin aux besoins de la localité. Quant à leur hauteur relative, dans les compositions sévères, elles peuvent avoir le double de leur largeur; dans les ordres élégans, tels que le ionique et le corinthien, on peut leur donner jusqu'à deux fois et demie (Voir la *Pl. 2, fig. 35*). Les chambranles, frises et couronnemens, sont aussi en raison de la nature de l'ordre qui les accompagne : ces règles ne peuvent pas être fixées, elles gêneraient trop l'architecte; l'étude, l'habitude et le goût lui indiqueront les largeurs, saillies et moulures de ces parties de décoration qui concourront le mieux à l'ensemble général; car il ne faut pas croire qu'à l'aide de livres et de principes, quelque bien établis qu'ils soient, on puisse faire des progrès dans les arts; il faut joindre à beaucoup d'étude une grande expérience, qui ne s'acquiert qu'avec le temps et la pratique. C'est ce qui explique pourquoi les jeunes gens, qui, ne sachant que dessiner, et se livrant aux affaires de trop bonne heure, commettent presque toujours les fautes les plus graves, soit dans la composition, soit dans la distribution, soit enfin dans l'exécution.

63. Il nous reste sans doute beaucoup à dire sur les parties principales d'un monument de quelque importance; mais les bornes de cet ouvrage ne nous permettent pas de nous étendre davantage ici; les exemples-pratiques que nous donnerons plus tard y suppléeront, et nous les rendrons, autant que possible, palpables par des figures.

## CHAPITRE II.

GÉOMÉTRIE ÉLÉMENTAIRE APPLIQUÉE AU TOISÉ ET AUX  
OPÉRATIONS DU DESSIN.

64. Le dessin des ordres, des moulures, et la confection d'un plan, ainsi que les opérations préparatoires pour la plantation d'un bâtiment, et enfin le toisé de tous les travaux, exigent des notions succinctes de géométrie. Nous supposons d'abord que nos lecteurs connaissent l'arithmétique dont il a été publié un traité spécial dans cette collection (1). Nous ne donnerons donc ici que les problèmes strictement nécessaires pour remplir ce but, cette science étant traitée aussi d'une manière spéciale et plus étendue, par M. Terquem, dans l'*Encyclopédie des sciences et des arts* (2), dont ce *Manuel d'Architecture* fait partie.

## ARTICLE PREMIER.

*Des Lignes et de leurs diverses dispositions.*

65. Les lignes sont de trois espèces : la *ligne droite*, la *ligne courbe* et la *ligne mixte*. La ligne est considérée comme n'ayant ni largeur ni épaisseur, mais seulement indiquant une longueur.

66. La *ligne droite* est celle dont tous les points, suivant une même direction, parcourent par le chemin le plus court, l'espace d'un point à un autre. Comme A B (Pl. 5, fig. 41), on voit qu'on ne peut tracer qu'une seule ligne droite d'un point donné à un autre point; car puisque tous les points de cette ligne sont dans la même direction, si deux lignes droites avaient également les deux points communs A et B, elles se confondraient nécessairement, et ne formeraient qu'une seule et même ligne; il n'en est point ainsi de la *ligne courbe* A B (fig. 42), dont la direction peut être changée à chaque instant, ainsi qu'on le voit à cette figure, et

(1) Voir le *Manuel d'Arithmétique*, par M. Collin.

(2) Voir le *Manuel complet de Géométrie*, par M. Terquem.

qu'elles peuvent s'écarter plus les unes que les autres de la ligne droite, et se terminer néanmoins aux mêmes points : les circonférences de cercles, les ellipses, les paraboles, la spirale, l'hélice, etc., sont aussi des lignes courbes.

67. Les *lignes mixtes* sont celles qui ont des parties droites A B et C D (fig. 43), et des parties courbes B C.

68. Une *ligne horizontale* est celle dont tous les points sont parallèles à l'horizon, et que les ouvriers nomment *de niveau*, comme A B (fig. 44).

69. La *ligne verticale* ou *perpendiculaire* est celle qui s'élève à angles droits sur la précédente, c'est-à-dire qui forme de chaque côté un angle de quatre-vingt-dix degrés, et qui ne penche ni d'un côté ni d'un autre, ce que les ouvriers, par conséquent appellent *aplomb*, comme celle C D, même fig. 44.

70. Une ligne perpendiculaire peut cependant ne pas être verticale, si celle qui lui sert de base est inclinée, comme A B. (fig. 45). Ici la ligne C D est bien aussi perpendiculaire à A B, puisqu'elle forme avec elle deux angles de quatre-vingt-dix degrés; mais elle n'est plus *verticale* ou *d'aplomb*. Alors cette ligne A B se nomme *ligne inclinée*, parce qu'elle n'est ni horizontale ni perpendiculaire.

71. Ainsi les deux angles que forment une seconde ligne tombant sur une première et qui lui est perpendiculaire, ont toujours pour mesure une demi-circonférence de cercle ou cent quatre-vingts degrés, car si on décrit deux arcs de cercle du sommet de ces angles, ces deux arcs se termineront sur une même ligne droite qui passera par leur centre commun, c'est-à-dire sur un diamètre; ils formeront par conséquent ensemble une demi-circonférence ou cent quatre-vingts degrés, et, comme ces deux angles sont égaux, les arcs qui les mesurent seront aussi égaux, c'est-à-dire qu'ils auront chacun quatre-vingt-dix degrés; que cette ligne diamétrique soit inclinée ou non, le résultat est le même.

72. Par la même raison, deux lignes droites qui s'entrecoupent, forment quatre angles, qui ont ensemble pour mesure la circonférence entière d'un cercle décrit de leur point d'intersection, ou trois cent soixante degrés, et les angles opposés sont toujours égaux entre eux, ainsi (fig. 47), les lignes A B et C Q s'entrecoupant au point D, il est constant que si l'angle A D Q a quarante-quatre degrés, celui C D B qui lui est opposé a aussi quarante-quatre degrés, et le sup-

plément de quarante-quatre étant cent trente-six (107), chacun des angles ADC et CDP, auront cent trente-six degrés. Ce qui formera le total de trois cent soixante degrés ou la circonférence entière du cercle.

75. *Lignes parallèles.* — Quand deux lignes sont également éloignées l'une de l'autre dans tous leurs points correspondans, on les nomme *parallèles*; ainsi les lignes AB et CD (fig. 46) sont parallèles, parce que, prolongées à l'infini, ces deux lignes ne se rencontreraient jamais; pour tirer la ligne CD parallèle à AB, on prend deux points à volonté sur la ligne donnée, desquels, et de la même ouverture de compas, on décrit deux portions de cercles, sur lesquelles on fait passer comme tangente la seconde ligne CD, qui sera nécessairement parallèle à la première, puisqu'elle aura deux points, c'est-à-dire la partie supérieure des deux arcs, également éloignés des points A et B de cette ligne. Dans les chantiers, les appareilleurs se servent, pour tracer la pierre, d'une règle qu'ils placent convenablement, et sur laquelle ils font glisser un T. Ce moyen est plus expéditif, et l'on peut tracer ainsi autant de perpendiculaires et de parallèles que l'on en a besoin.

74. *Lignes concentriques.* — Ces lignes qui partent d'un centre commun en sont toujours à égale distance, et sont aussi parallèles entre elles, comme les deux cercles (fig. 47).

73. *Lignes excentriques.* — Sont celles qui ont des centres différens, comme (fig. 48 et 49).

76. *Axe ou ligne diamétrale.* — C'est une ligne droite qui, passant par le centre d'un cercle, est terminée de part et d'autre par la circonférence, comme AB (fig. 47.)

77. *Les Rayons.* — Sont les lignes droites tirées du centre à la circonférence, comme C, D (fig. 47). On voit, par conséquent, que tous les diamètres d'un même cercle sont égaux et que tous les rayons sont égaux à la moitié de la circonférence.

78. *Circonférence.* — C'est une ligne courbe dont tous les points sont également distans du centre; c'est le cercle parfait.

79. *Cercle.* — C'est l'espace renfermé par la circonférence.

80. On appelle *Arc* toute portion quelconque de la circonférence. Ainsi, E, F, G (fig. 47), sont un arc dont la corde est la ligne E, G, et la flèche celle perpendiculaire F, H.

81. Le *secteur* d'un cercle est la surface comprise entre deux rayons et une partie de la circonférence, comme D, A, C, ou G, A, B, etc. (*fig.* 56).

82. Le *segment d'un cercle* est l'espace superficiel renfermé entre la corde et l'arc comme G E B F (*fig.* 56).

83. On voit que le nom de *corde* est donné à toute ligne droite qui va d'une extrémité d'un arc à l'autre sans passer par le centre, et qui est terminée des deux côtés par la circonférence, et que, quand cette corde passe par le centre, elle coupe le cercle en deux parties égales, et prend alors le nom de *diamètre*.

84. On voit aussi que les cordes égales du même cercle ou de cercles égaux soutiennent des arcs égaux, et réciproquement, que des arcs égaux sont soutenus par des cordes égales.

85. Toute circonférence du cercle se divise en trois cent soixante parties égales qu'on nomme *degrés*. Chaque degré est subdivisé en soixante minutes avec d'autres subdivisions de soixante en soixante, qui ne sont utiles que pour les grandes opérations de l'arpentage et de l'astronomie.

86. *Tangentes*. — Ce sont des lignes qui touchent la circonférence d'un cercle ou une courbe quelconque, sur un de ses points seulement sans la couper, comme I, K (*fig.* 47).

87. *Sécantes*. — Les lignes sécantes sont celles qui traversent un cercle par deux points de sa circonférence, comme L, M, même *fig.* 47.

88. Les *ordonnées* sont des lignes qui, partant du rayon ou axe d'un cercle ou d'un ellipse, vont se terminer à la circonférence de la courbe, comme A B (*fig.* 50), et N, O (*fig.* 47).

89. On appelle *abscisse* la partie de ce rayon ou axe comprise entre le sommet de la courbe et l'ordonnée à laquelle elle a rapport, comme N, P (*fig.* 47), et C, A (*fig.* 50); ces deux sortes de lignes sont coordonnées l'une à l'autre.

90. *L'hypothénuse* est, dans un triangle rectangle (*figure* 51), le côté opposé à l'angle droit, comme A, C. Le carré A, C, I, H, de ce côté, est toujours égal aux carrés des deux autres côtés A, B, E, D, et B, C, G, F, pris ensemble (172), ce dont on se rendra compte facilement par les tables des racines qui suivent.

91. La *ligne spirale* est celle qui, partant d'un centre, s'en éloigne insensiblement, comme (*fig.* 52); telle est la volute du chapiteau ionique.

92. La ligne *hélice* est celle qui tourne autour d'un cylindre, comme (*fig. 53*).

## ARTICLE II.

*Des Angles.*

93. La rencontre de deux lignes se nomme *angle*; ces angles sont considérés sous deux rapports différens, savoir : 1<sup>o</sup> *par rapport aux lignes* qui le composent; si ce sont deux lignes droites, il se nomme *angle rectiligne*; s'il est formé de deux lignes courbes, *angle curviligne*; et enfin *angle mixtiligne* s'il est formé d'une ligne droite et d'une ligne courbe.

94. 2<sup>o</sup> *Par rapport à leur ouverture.* *Angle droit*, celui qui est formé par la rencontre d'une ligne tombant perpendiculairement sur une autre, de sorte qu'il résulte de cette ligne et de sa base, deux angles droits, comme ADC et BDC (*fig. 44*).

95. Dans l'usage, on donne à l'angle droit le nom de *trait carré*, et les ouvriers appellent l'opération d'élever une perpendiculaire sur une ligne ou sur un plan, *prendre un aplomb*, ou *faire un trait carré*.

96. *Angle aigu*, est celui qui est moins ouvert que l'angle droit, c'est-à-dire qui a moins de quatre-vingt-dix degrés d'ouverture, comme CDB (*fig. 47*). Les ouvriers l'appellent *angle fermé*.

97. Et enfin *l'angle obtus*, qui est plus ouvert que l'angle droit, c'est-à-dire qui a plus de quatre-vingt-dix degrés d'ouverture, comme ADC, même *fig. 47*. Les ouvriers l'appellent *angle ouvert*.

98. Quand on parle d'un angle, on peut le désigner simplement par la lettre qui est à son sommet, comme *fig. 54*, peut être appelé l'angle B. Si, au contraire, on le désigne par trois lettres, il faut que celle qui est au sommet soit au milieu des deux autres : ainsi, dans la même figure, on appellera l'angle ABC.

99. On conçoit que si l'ouverture que forme deux lignes est plus grande ou plus petite, l'arc compris entre elles est aussi plus grand ou plus petit, c'est-à-dire qu'il a plus ou moins de degrés. C'est pourquoi on mesure toujours un angle par le nombre de degrés de l'arc compris entre ses deux côtés, en supposant le centre de cet arc au sommet de l'angle.

Ainsi, la longueur des côtés n'ajoute ni ne diminue à la grandeur de l'angle, parce que, quelle que soit cette longueur, l'arc qui le mesure a toujours le même nombre de degrés. Donc, pour couper un angle en deux, en trois, etc., il suffit de diviser l'arc en autant de parties, et de faire passer par les divisions autant de lignes droites qui partiront du centre de l'arc. Ainsi, par exemple (*fig. 54*), l'angle  $A B C$  a cent vingt degrés d'ouverture, je veux le diviser en trois, et chacun des nouveaux angles  $A B E$ ,  $E B F$  et  $F B C$ , ont chacun quarante degrés.

100. Plusieurs angles peuvent se former en dedans et hors d'un cercle, celui qui a son sommet sur la circonférence et qui est formé d'une corde et une tangente a toujours pour mesure la moitié de l'arc compris entre ses deux côtés : il en est de même si cet angle est formé par deux cordes. Dans le premier cas, si le centre est sur la plus grande corde ou ligne diamétrale  $A C$  (*Pl. 12, fig. 259*), l'angle que cette corde formera avec la tangente  $A D$  sera droit; donc il a pour mesure la moitié de l'arc  $A F C$ , qui est une demi-circonférence. Si, au contraire, l'angle était compris dans les deux côtés  $D A$  et  $A G$ , menez par le centre  $B$ , le diamètre  $A C$ . L'angle  $G A C$  aura pour mesure la moitié de l'arc  $C G$ , et l'angle  $D A C$ , aura la moitié de la circonférence. — Ainsi, l'angle  $D A G$  égal à l'angle  $C A G$  et à celui  $D A C$ , a pour mesure la moitié de l'arc  $G C$ , plus la moitié de l'arc  $A E C$ , c'est-à-dire la moitié de l'arc  $A E C G$ .

101. Lorsqu'au contraire l'angle est formé par deux cordes et que, par conséquent, les deux lignes qui le forment viennent couper la circonférence, si le côté  $A C$ , passe par le centre  $B$ , et que l'autre côté soit  $A E$ , tracez le rayon  $B E$ , et vous aurez le triangle isocèle  $A E B$ ; et puisque les côtés  $A B$  et  $B E$  sont égaux (117), donc les angles  $A$  et  $E$ , adjacens à la base sont égaux, l'angle  $C A E$  n'est donc que la moitié de  $C B E$ ; par conséquent, puisque l'angle  $C B E$  a pour sa mesure tout l'arc  $E C$ , l'angle  $A$  aura pour mesure la moitié de cet arc.

102. De l'ensemble de cette proposition, il naît une méthode d'élever une perpendiculaire à l'extrémité d'une ligne donnée (voir 255, *fig. 110*), car le cercle décrit du point  $C$ , dont la circonférence passe par l'extrémité de la ligne donnée  $A B$ , et la coupe en un autre point d'intersection  $A$ , en mesurant le diamètre  $A C D$ , et ensuite abaissant la ligne  $D B$

de l'extrémité de ce diamètre à l'extrémité de la ligne donnée, cette ligne sera nécessairement la perpendiculaire cherchée, car l'angle  $A B D$  est droit, puisque ses côtés s'appuient sur la demi-circonférence  $A D$ .

103. Un angle dont le sommet est placé entre le centre et la circonférence d'un cercle, a pour mesure la moitié de l'arc compris entre ses deux côtés, plus la moitié de l'arc compris entre ces mêmes côtés prolongés sur la partie opposée de la circonférence : soit l'angle  $B A E$  dont le centre  $A$  est entre le centre et la circonférence du cercle ; (*fig. 260*). Tirez la ligne  $D B$  de l'extrémité d'un des côtés à l'intersection  $D$ , de l'autre côté prolongé, considérez que l'angle  $B A E$ , est extérieur au triangle  $D A B$ ; donc il vaut les deux angles intérieurs  $B$  et  $D$ , pris ensemble (122).

104. Un angle  $B A C$  (*fig. 261*), dont le sommet est hors du cercle et qui est formé par deux sécantes, a pour mesure la moitié de l'arc concave moins la moitié de l'arc convexe compris entre ses côtés : tracez la ligne  $C D$ , l'angle  $B D C$  est extérieur au triangle  $A D C$ , conséquemment il est égal aux deux intérieurs opposés (122) pris ensemble. Ainsi l'angle  $A$  est semblable à l'angle  $B D C$ , moins celui  $C$ , c'est-à-dire qu'il a pour mesure la moitié de l'arc  $B C$ , moins la moitié de l'arc  $D E$ .

105. Une perpendiculaire élevée au milieu d'une corde passera par le centre et divisera l'arc en deux parties égales. Soit la corde  $A B$  (*fig. 262*), si du milieu  $C$  on élève la perpendiculaire  $C E$ , elle passera nécessairement par le centre  $D$  et l'arc  $A E$  sera égal à celui  $E B$ . Cette proposition sert à abaisser d'un point donné, une perpendiculaire sur une ligne donnée, et à diviser un angle en deux angles égaux.

106. On appelle *complément d'un angle* ou d'un arc, ce qu'il faut ajouter pour compléter quatre-vingt-dix degrés, quand il en a moins; ce qu'il faut en retrancher s'il en a plus; ainsi, toujours (*fig. 54*) le complément de l'angle  $A$ ,  $B C$  de cent vingt degrés est l'angle  $G B C$ , qui a trente degrés, et ce même angle  $G B C$  est aussi le complément de l'angle aigu  $C B D$ , qui a soixante degrés.

107. Le *supplément d'un angle* est ce qu'il y faut ajouter pour avoir deux angles droits ou 180 degrés; ainsi, toujours dans la même *fig. 54*, le supplément de l'angle  $A B C$  de 120 degrés est l'angle  $C B D$  de 60 degrés; et réciproquement.

103. Tous les angles que forment ensemble plusieurs lignes droites qui se coupent dans un même point, valent ensemble quatre angles droits, ou 360 degrés; en effet, si du point d'intersection A, des sept lignes droites de la *fig. 55*, on décrit une circonférence, et que l'on mesure un angle de 20 degrés, un de 44, et enfin que les six premiers angles aient ensemble 265 degrés, il est évident que l'angle B A C restant aura 95 degrés; on n'aura pas besoin de le mesurer pour s'en convaincre.

109. Ainsi la grandeur d'un angle dépend uniquement de l'écartement des lignes qui le composent, et non pas de la longueur de ces lignes: il s'ensuit évidemment qu'une portion de cercle décrite du sommet de cet angle, peut servir à le mesurer, puisque cette portion de cercle est plus ou moins grande, selon que les côtés qui le terminent sont plus ou moins écartés à leur extrémité.

110. D'après ce qui vient d'être dit, on conçoit que, pour faire un angle égal à un angle donné, il faut 1<sup>o</sup> du sommet de l'angle comme centre décrire un arc de cercle entre ses côtés; 2<sup>o</sup> pour l'ouverture de l'angle que l'on cherche décrire de la même ouverture de compas un arc tout-à-fait semblable, et tirer deux lignes du centre aux deux extrémités de cet arc: il est constant alors que, quel que soit d'ailleurs le prolongement de ces deux lignes, l'angle sera égal au premier.

111. Deux angles qui ont le même supplément sont toujours égaux; car, s'ils ont le même supplément, leur différence à 180 degrés est donc la même, ce qui ne peut être sans qu'ils soient égaux entre eux.

112. Il résulte de ce principe que deux angles opposés au sommet, qui sont formés par deux lignes prolongées au-delà de leur intersection, sont égaux entre eux; ainsi, par exemple (*fig. 47*), les angles A D Q et C D B sont égaux, car la ligne Q C étant un diamètre, l'angle A D C est le supplément de A D Q, et comme A B est aussi un diamètre, le même angle A D C est encore supplément de C D B; donc les deux angles ayant le même supplément sont égaux. Ce qui aura lieu toutes les fois qu'on aura deux angles opposés au sommet, parce qu'alors on pourra toujours décrire une circonférence dont le centre sera le sommet des deux angles

## ARTICLE III.

*Des Plans ou Surfaces.*

113. On appelle *surface* ou *superficie*, une étendue qui n'a que deux dimensions, *longueur* et *largeur*; on conçoit alors qu'il faut qu'une surface soit renfermée dans trois lignes au moins, si ce sont des lignes droites, car le cercle, l'ellipse ou ovale, ou une seule ligne courbe irrégulière quelconque, peuvent renfermer une surface.

114. Les superficies *planes* sont celles méplates, c'est-à-dire sans aucune courbure, telles qu'en posant dessus une règle bien dressée, le champ de cette règle touche également à toutes ses parties; les surfaces *courbes*, curvilignes ou circulaires, sont celles d'un dôme, d'un cylindre, d'un cône, etc.

§ 1. *Des triangles.*

115. La plus simple de toutes les figures planes est le *triangle*, parce qu'il n'est composé que de trois côtés, et par conséquent de trois angles.

116. Par rapport à ses côtés, le triangle est de trois espèces, savoir : le triangle *équilatéral* dont tous les côtés sont égaux (*fig. 57*).

117. Le triangle *isocèle*, qui a seulement deux côtés égaux, comme *fig. 58* et *59*.

118. Et enfin le triangle *scalène*, dont tous les côtés sont inégaux, comme *fig. 60*.

119. Par rapport à leurs angles, les triangles se divisent aussi en trois espèces, savoir : triangle *rectangle*, qui a un angle droit, ou de 90 degrés, comme *fig. 61*; le triangle *oxigone*, qui a ses trois angles aigus, comme *fig. 57* et *59*; et enfin le triangle *amblygone*, qui a un angle obtus, comme *fig. 60*.

120. Ainsi on voit que le triangle (*fig. 57*) est à la fois équilatéral et exagone, que le triangle (*fig. 58*) est isocèle et rectangle, que le triangle (*fig. 59*) est en même temps isocèle et oxigone, que celui (*fig. 61*) est scalène et rectangle.

121. Les trois angles d'un triangle quelconque équivalent toujours à deux angles droits, c'est-à-dire que, additionnés ensemble, ces trois angles forment constamment un total exact de cent quatre-vingts degrés.

122. Si on prolonge les deux côtés d'un triangle, l'angle extérieur vaut les deux angles intérieurs qui lui sont opposés. Par exemple, dans le triangle  $A B C$  (*fig. 60*), si on prolonge le côté  $C B$  vers  $D$ , l'angle extérieur vaudra les deux intérieurs  $F$  et  $G$ , car cet angle  $B$  avec l'angle intérieur  $E$ , sont les supplémens l'un de l'autre, et valent ensemble deux angles droits; mais l'angle  $E$  ajouté aux angles  $F$  et  $G$ , valent aussi deux angles droits, ainsi il est évident que l'angle extérieur  $B$  est égal aux deux intérieurs  $F$  et  $G$ .

123. On voit, par ce qui vient d'être dit, 1° qu'un triangle rectiligne ne peut avoir qu'un angle droit, puisque ces trois angles ne valent ensemble que deux angles droits; 2° que dans un triangle rectangle, les deux angles aigus sont évidemment complément l'un de l'autre, puisque les deux valent ensemble un angle droit; 3° que si deux angles d'un triangle sont égaux, les côtés qui leur sont opposés sont nécessairement égaux, et réciproquement, puisque tout triangle pouvant être inscrit dans un cercle (1), ces côtés deviennent des cordes, et que des cordes égales soutiennent des arcs égaux qui mesurent les angles; et réciproquement, si les côtés sont inégaux, le plus grand côté sera opposé au plus grand angle; 4° que quand on connaît les deux angles d'un triangle, on connaît nécessairement le troisième, puisqu'il doit être toujours égal à cent quatre-vingts degrés, moins la somme des deux autres; 5° si deux triangles ont des bases égales et les côtés adjacens à cette base aussi égaux, les deux triangles sont égaux, en tout. Ce qu'il est facile de prouver en les appliquant l'un sur l'autre.

124. Tout triangle est la moitié d'un parallélogramme de même base et de même hauteur; exemple: le triangle  $A B C$  (*fig. 63*) étant donné, si on élève la ligne  $B D$  parallèle au côté  $A C$  du triangle, si l'on tire ensuite la ligne  $D A$  parallèle à  $B C$ , on aura alors le parallélogramme  $D A C B$ , qui sera de même base et de même hauteur que le triangle donné  $A D B$ . On concevra facilement alors que les deux triangles  $B D A$  et  $A C B$  sont absolument égaux à cause du côté commun  $A B$ , et des angles aussi égaux, puis-

(1) Tout triangle peut être inscrit dans un cercle, puisqu'on peut toujours faire passer une circonférence par trois points donnés, qui seront alors les trois points du triangle. (Voyez cette démonstration plus loin, à l'article des *Opérations du Dessin.*)

que les côtés du parallélogramme sont parallèles entre eux.

125. Ainsi je suppose que ce parallélogramme ait dix pieds de base sur vingt-quatre pieds de hauteur, la superficie totale sera de deux cent quarante pieds carrés; ainsi donc chacun des triangles A D B et A C B aura cent vingt pieds de superficie.

126. La *trigonométrie* ou la science de mesurer tous les triangles en général, est extrêmement importante, puisqu'il n'y a point de figures planes, quelles qu'elles soient, qui ne puissent se réduire en triangles, et comme toutes les parties du triangle ont un rapport déterminé entre elles, cette science sert non seulement pour mesurer les surfaces, mais encore pour connaître la longueur de certaines lignes qu'on ne peut parcourir. C'est à cet usage que sont consacrées les tables du rapport qu'ont entre eux les sinus, les tangentes et les sécantes de tous les arcs de cercle, avec le rayon qui est le *sinus total*.

127. La ligne droite A B menée perpendiculairement de l'extrémité de l'arc A C, (*fig. 263*), sur le rayon C D, est le *sinus droit* de l'angle A D C. Le rayon perpendiculaire D E, sur le diamètre C F, est le *sinus* du quart de la circonférence, ou *sinus total*. La ligne A G, perpendiculaire à D E, qui est le sinus de l'arc A E, est aussi le *sinus de complément* de l'arc A C; la ligne comprise entre le sinus A B et le point C, est le *sinus-verse* de l'arc A C; une perpendiculaire à l'extrémité d'un rayon comme C H, et qui rencontre un autre rayon prolongé hors du cercle D A H est appelée *tangente* de l'arc compris entre ces deux rayons, et le rayon prolongé s'appelle *sécante* du même arc; ainsi C H est la tangente, et H D, est la sécante de l'arc A C.

128. De la combinaison de ces lignes naissent diverses propositions que la trigonométrie enseigne. Telles que dans tous les triangles rectilignes le *sinus d'un angle est au côté opposé à cet angle, comme le sinus d'un autre angle est au côté qui lui est opposé*. Le sinus de l'angle C du triangle A B C (*fig. 264, Pl. 12*) est au côté A B qui lui est opposé, comme le sinus de l'angle B est au côté opposé B C. Faites passer un cercle par les trois angles (258) que forment le triangle A B C, et du centre D menez une perpendiculaire au côté A B, elle divisera ce côté et l'arc qu'il soutient, en deux parties égales (105). L'angle C a pour mesure la moitié de l'arc A E B, c'est-à-dire l'arc A E: la ligne A F, est

donc le sinus de cet angle C. On connaîtra de la même manière que les sinus de chacun des autres angles, sont la moitié des côtés qui leur sont opposés. Mais ces côtés sont entre eux comme leur moitié; donc ils sont également comme les sinus des angles opposés; ou ces sinus sont comme les côtés opposés aux angles dont ils sont les sinus. Ainsi, en *connaissant deux angles et un côté d'un triangle, on peut trouver le troisième angle et les deux autres côtés*, car il est facile de trouver le troisième angle, puisqu'il est le complément des deux angles connus à deux angles droits (121). Quant aux deux côtés que l'on cherche, on fait cette proportion: le sinus de l'angle opposé au côté connu, est à ce côté connu comme le sinus de l'angle opposé au côté inconnu est à ce côté inconnu; et on répète la même analogie pour trouver le troisième côté: c'est aussi par la même opération que *lorsqu'on connaît deux côtés et un angle, on trouve le troisième côté et les deux autres angles*.

129. Si on élève une perpendiculaire sur le plus grand côté d'un triangle, ce côté est à la somme des deux autres comme leur différence est à la différence de segmens du plus grand côté faits par cette perpendiculaire: soit le triangle A B C (fig. 265). Du sommet A abaissez la perpendiculaire A D sur le grand côté B C; du point A comme centre et prenant pour rayon le petit côté A C, décrivez un cercle; alors, puisque A D est perpendiculaire à la corde C E, on aura E D égal à D C. Conséquemment E B sera la différence des portions B C et D C. Ensuite ayant prolongé le côté B A en F, on reconnaît que A C est égal à A F et aussi à A G, puisque ces trois lignes sont des rayons du même cercle; par conséquent, B G est la différence des côtés B A et A C: et comme on a démontré plus haut que B C : B F :: B G : B E, il est clair que puisque B F est égal à B A, plus A C, on aura,

$$B C : B A + A C :: B G : B E.$$

130. Trouver les trois angles d'un triangle dont on connaît seulement les trois côtés; pour trouver les trois angles de triangle A B C (fig. 265), on peut faire un triangle rectangle A B D dont on connaît l'hypoténuse (172), et dont on peut connaître le côté B D par l'analogie indiquée à la proposition qui précède (129). Le côté B C, est à la somme des côtés B A et A C, comme la différence de B A et A C est à celle des segmens B D et D C; ayant déterminé la valeur de

BE, qui est la différence des segmens, on connaîtra facilement le plus grand segment qui est évidemment égal à la moitié de la somme de deux segmens et à la moitié de leur différence. Connaissant l'hypoténuse et le côté BD du triangle ABD, on déterminera aisément le côté AD; enfin, puisque dans le triangle ABD on connaît les trois côtés et l'angle D qui est droit, on trouvera tout aussi facilement les deux autres angles par la même méthode.

151. Des démonstrations qui précèdent relativement aux rapports des triangles avec le cercle, il résulte, 1° que tout triangle quelconque peut s'inscrire dans un cercle.

2° Que chacun des angles de tout triangle inscrit dans un cercle a pour mesure la moitié du nombre des degrés compris dans l'arc qui lui est opposé.

3° Que dans tout triangle rectangle, le côté opposé à l'angle droit, et que l'on nomme *hypoténuse* (172), est nécessairement le diamètre du cercle dans lequel il est inscrit.

4° Que si le triangle inscrit a tous les angles aigus, le centre du cercle se trouve placé dans le triangle.

5° Mais que si le triangle a un angle obtus, son plus grand côté, qui est toujours opposé à cet angle, est plus petit que le diamètre du cercle dans lequel il peut être inscrit, et qu'en conséquence le centre de ce cercle est hors du triangle.

6° Que si, dans un cercle, on prend la corde d'un arc pour le côté d'un triangle, tous ceux que l'on pourra inscrire sur cette base, auront les angles opposés à ce côté égaux entre eux; ainsi (Pl. 12, fig. 266), la corde AB étant donnée, et les quatre triangles ACB, ADB, AEB, et AFB étant inscrits, les angles C, D, E, et F opposés à la base seront égaux.

152. Ce peu de principes suffit pour faire apprécier l'importance de la trigonométrie, et nous ne les pousserons pas plus loin, puisque notre collection comprend un traité spécial de géométrie, que l'on pourra consulter l'orsqu'on voudra connaître les principaux problèmes et corollaires qui font l'objet de cette science indispensable à l'architecte et à l'ingénieur qui travaillent en grand sur le terrain, et dont les opérations graphiques doivent toujours être rectifiées par les calculs trigonométriques.

## § II. Des figures à quatre côtés.

133. Une figure plane à quatre côtés se nomme *quadrilatère*. Il y en a de plusieurs espèces, savoir : le *carré parfait*, qui a ses quatre angles et ses quatre côtés égaux, comme *fig. 62*, qui sont tous des angles droits ou de 90 degrés.

134. Le *parallélogramme rectangle* ou simplement *rectangle* ou *carré long* : cette figure est aussi composée de quatre angles droits, mais ses côtés opposés sont parallèles et égaux entre eux seulement, comme *fig. 63*.

135. La ligne A B qui traverse les figures 62 et 63 d'un angle à l'autre, se nomme *ligne diagonale*, et partage ces figures en deux parties égales.

136. Le *rhombe* ou *losange*, comme *fig. 64, a*, comme le carré, ses quatre côtés égaux ; mais il a deux angles aigus et deux angles obtus, aussi égaux entre eux.

137. Le *rhomboïde* ou *rhombe irrégulier* a aussi ses côtés parallèles entre eux ; mais deux côtés sont plus petits ou plus grands que les deux autres, qui sont aussi égaux et parallèles entre eux (*fig. 65*) et les angles opposés sont aussi égaux entre eux.

138. Le *trapèze* n'a que deux de ses quatre côtés parallèles, comme *fig. 66*.

139. Le *trapèze rectangle* est celui qui a deux angles droits, comme *fig. 67*.

140. Le *trapèze isocèle* est celui dont les deux côtés opposés sont égaux, tandis que les deux autres sont parallèles et inégaux, comme *fig. 68*.

141. Le *trapèzoïde* n'a ni côtés ni angles égaux, comme *fig. 69*.

142. Un parallélogramme, quel qu'il soit, est toujours égal à un *rhomboïde* de même base et de même hauteur, soit le rectangle A B C D (*fig. 78*) de deux toises de large sur trois toises de hauteur, la superficie sera de six toises ; il est évident que le rhomboïde E F B D, qui a même base et même hauteur, est égal à ce rectangle, et a aussi six toises superficielles, car le rectangle G D B étant commun aux deux figures, il est constant que le trapèze isocèle E G F D est égal au trapèze rectangle A C G B.

Si on tire la ligne ponctuée C E, les triangles B A E et D C F seront égaux, puisque le côté A B étant égal à C D à cause des parallèles, les lignes A C et B D seront aussi égales, par

la même raison ; donc si on ôte de ces triangles le petit triangle commun C G E, les restes A C G B et E G D F seront nécessairement égaux entre eux ; ainsi le parallélogramme est égal au rhomboïde.

145. La surface d'un trapèze est égale au produit de la moitié de ses deux bases parallèles, additionnées ensemble et multipliées par la hauteur.

Si dans la figure 67 on tire la ligne B C, le trapèze A B C D se trouvera divisé en deux triangles de même hauteur, et on obtiendra leur surface en multipliant la moitié de la base de chacun par la hauteur commune ; ainsi je suppose que le triangle B D C ait vingt pieds de base, et celui B A C douze pieds, total trente-deux pieds, dont la moitié est seize pieds, que je multiplie par la hauteur commune huit, j'ai pour superficie du trapèze A B D C, cent vingt-huit pieds.

144. On peut encore prouver cette vérité d'une autre manière : la moitié des deux bases A B et C D est égale à la moyenne proportionnelle E F, qui coupe le trapèze horizontalement en deux parties ; cette proportionnelle aura donc seize pieds, qui, multipliés par la hauteur huit, donnera la surface du parallélogramme A C G H, que l'on forme en tirant la ligne G H parallèle à A C ; or, ce parallélogramme est égal au trapèze à cause de l'égalité des triangles B G F et F H D, dont l'un est en dedans et l'autre en dehors.

### § III. Des Polygones réguliers.

145. Les polygones prennent différens noms en raison de leurs côtés, savoir : le *pentagone* a cinq côtés et cinq angles égaux, comme (fig. 70).

146. L'*exagone* a six angles et six côtés égaux (fig. 71).

147. L'*eptagone*, qui a sept angles et sept côtés égaux (fig. 72).

148. L'*octogone*, qui a huit côtés et huit angles égaux (fig. 73).

149. L'*ennéagone*, qui a neuf côtés et neuf angles égaux (fig. 74).

150. Le *décagone*, qui a dix côtés et dix angles égaux (fig. 75).

151. L'*endécagone*, qui a onze côtés et onze angles égaux (fig. 76).

152. Le dodécagone, qui a douze côtés et douze angles égaux (fig. 77).

153. Tous ces polygones sont inscrits dans un cercle, et tous les angles doivent toucher à la circonférence. Une ligne ou rayon tirée de chacun de ces angles, au centre du cercle dans lequel le polygone est inscrit, forment autant de triangles isocèles égaux entre eux. L'exagone a cela de particulier que ses lignes de rayons forment avec les côtés, six triangles équilatéraux. (116).

154. Tous les angles réunis d'un polygone sont égaux à deux fois autant d'angles droits moins quatre, que le polygone a de côtés. Ainsi, par exemple, l'exagone (fig. 71) ayant six côtés, si l'on multiplie 180 degrés, valeur de deux angles droits, par 6, nombre des côtés, on aura 1,080; en retranchant de ces 1,080, 360, valeur de quatre angles droits, restera 720 degrés, valeur des six angles de l'exagone, lesquels, divisés par 6, donneront pour chacun des angles touchant à la circonférence, 120 degrés; cette opération, adaptée à tous les polygones réguliers, on trouvera facilement toutes les sommes de leurs angles.

155. Ainsi donc, tous les angles d'un triangle étant égaux à deux droits (121), il en résulte que l'on aura toujours à la suite de cette opération les angles du sommet; car, par exemple, à cet exagone (fig. 71), il est constant que si on tire des lignes au sommet ou centre, chacune de ces lignes, avec le côté touchant à la circonférence, donnera un angle de 60 degrés, moitié de 120 trouvés tout à l'heure; ces deux angles réunis, formant donc 120 degrés, il en résulte que l'angle au sommet ou centre est de 60 degrés, supplément de 120 pour faire deux angles droits (107).

156. Si on prolonge dans le même sens tous les côtés d'un polygone quelconque, la somme de tous les angles extérieurs et intérieurs, additionnés ensemble, est égale à deux fois autant d'angles droits que le polygone a de côtés, car à chaque côté prolongé, il se trouve un angle extérieur et un intérieur qui, joints ensemble, égalent deux angles droits.

157. Tous les angles extérieurs d'un polygone, quel que soit le nombre de ses côtés, valent toujours quatre angles droits. Et en effet, tous les angles extérieurs, joints avec les intérieurs, valent deux fois autant d'angles droits que le polygone a de côtés (156), et les intérieurs valent aussi ce même nombre, moins quatre (154), les extérieurs valent

nécessairement les quatre angles droits qui manquent aux intérieurs pour former cette somme.

138. Il est donc facile de conclure, d'après ce qui vient d'être dit, que, pour connaître chaque angle d'un polygone régulier, il faut, ayant trouvé la valeur de tous les angles pris ensemble, diviser cette somme par le nombre des côtés, le produit sera la valeur de chaque angle. Par exemple, si le polygone a dix côtés (*fig. 75*), je sais que tous les angles intérieurs, pris ensemble, valent deux fois dix angles droits moins quatre, c'est-à-dire 16, qui, multipliés par 90 degrés, produisent 1,440; laquelle somme, divisée par dix, nombre des côtés du décagone, donne 144 degrés pour chaque angle intérieur.

139. Connaissant un angle extérieur d'un polygone régulier, quel qu'il soit, on peut déterminer facilement le nombre de ses angles ou de ses côtés, car tous les angles extérieurs formant ensemble trois cent soixante degrés ou quatre angles droits, il est incontestable que si on divise trois cent soixante par le nombre de degrés que contient un des angles extérieurs, le quotient donnera le nombre des angles du polygone. Par exemple, si un angle extérieur a soixante degrés comme dans l'exagone (*fig. 71*), divisant trois cent soixante par soixante, le quotient donne 6, d'où je conclus que le polygone (*fig. 71*) a six côtés ou six angles.

140. La surface d'un polygone quelconque est égale au produit du périmètre ou contour A B C D E F G H I (*fig. 74*); par la moitié de l'apothème L M, qui est une perpendiculaire abaissée du centre sur un des côtés; car si du centre du polygone on tire des lignes à tous les angles, comme ici, L A, L B, L C, etc., ce polygone se trouvera divisé en autant de triangles qu'il y a de côtés; on a vu (124) que la surface d'un triangle est égale au produit de sa base multipliée par la moitié de sa hauteur: ici tous les triangles sont égaux, et la hauteur est la même pour tous; conséquemment si on multiplie la somme de toutes ces bases réunies, formant ensemble le contour du polygone, par la moitié de la ligne perpendiculaire L M, tirée du centre, laquelle exprime la hauteur commune des triangles, on aura la surface totale du polygone; par exemple, ici je suppose cette base de 11 p., si je multiplie 11 par 9, nombre des côtés de l'ennéagone (*fig. 74*), j'aurai pour produit 99 p., qui, multipliés par  $7 \frac{1}{2}$ , moi-

tié de 15 p. 2°, hauteur de l'apothème L M, le quotient sera de 750 p. 9°, ou 20 toises 12 p. 9° superficiels.

161. Toute figure rectiligne irrégulière peut être réduite en triangle, comme *fig. 79*, ce qui se fait en tirant de chacun de ces angles, des lignes droites à toutes les autres; on en trouve alors la surface en additionnant ensemble les superficies partielles de tous les triangles que ces lignes produisent.

§ IV. Du cercle et de l'ovale, ou ellipse.

162. Le cercle est une ligne courbe dont tous les points sont également éloignés d'un point ou centre commun D (*fig. 47*).

164. Un cercle peut être considéré comme un polygone régulier d'une infinité de côtés qui composent la circonférence (160), le rayon tient lieu d'une perpendiculaire abaissée du centre sur un des côtés, ou, en d'autres termes, sur la circonférence; conséquemment la surface d'un cercle, qui est l'espace renfermé dans cette circonférence, est égale au produit de cette circonférence entière par la moitié du rayon: cette figure régulière se mesure par le rapport qui existe entre son diamètre et sa circonférence; et quoique ces rapports ne soient pas rigoureusement ou *mathématiquement* exacts, ils se rapprochent néanmoins assez de la vérité pour suffire dans toutes les opérations-pratiques. Or le diamètre est à la circonférence à peu près comme 7 est à 22, c'est-à-dire que la circonférence d'un cercle quelconque est trois fois aussi grande que son diamètre, plus un septième; ainsi, je suppose qu'une salle ronde a 17 p. 6° de diamètre, je multiplie ces 17 p. 6° par trois et un septième, et je trouve 55 p., valeur de la circonférence.

164. Pour avoir la superficie du parquet ou du carreau de cette pièce, je n'ai qu'à multiplier 55 p. par 4 p. 4° 6 l., moitié du rayon, et je trouve pour produit 240 p. 7° 6 l. = 6 l. 1/2 6 p. 7° superficelles.

163. On concevra que la circonférence étant trouvée ainsi, si l'on veut mesurer les enduits ou la peinture des murs de cette pièce, on n'aura qu'à multiplier cette circonférence par la hauteur, le produit donnera la superficie que l'on cherche.

161. Si l'on connaissait la circonférence d'un cercle, et qu'un obstacle s'opposât à ce que l'on puisse mesurer le diamètre, on obtiendrait néanmoins ce diamètre par la pro-



236 p. 2° surface totale du secteur, il me reste 112 p. 8°, égal à la superficie du segment B G E.

170. On peut encore obtenir cette superficie en ajoutant à la moitié de la corde B G de 26 p. les deux tiers de la flèche F E qui est de 6 p. 6°, ce qui fera 17 p. 4° que l'on multipliera par la hauteur totale de la flèche 6 p. 6°, et on aura pour quotient 112 p. 8° comme ci-dessus.

171. Pour mesurer la superficie d'un *ellipse*, il ne s'agit que d'additionner ensemble les deux sommes du petit axe D E (*fig. 50*) et du grand axe C F, et d'en prendre la moitié; cette moitié est le diamètre d'un cercle qui égale l'ellipse en superficie; ainsi, je suppose que le grand axe de cette *fig. 50* ait 20 p. et le petit axe 12, le total est 32, dont la moitié est 16 p.; je prends trois fois et un septième (163) ce diamètre, et ayant trouvé ainsi la circonférence, je la multiplie par 4 p., moitié du rayon proportionnel; il en est ainsi de toutes les ellipses et de tous les ovales, quelle que soit la dimension et la différence de leurs axes.

#### § v. De l'Hypothénuse.

172. Le carré de l'hypothénuse (90) est égal en superficie à la somme des carrés des deux autres côtés du triangle; ainsi (*fig. 51*) le triangle rectangle ayant d'un côté de l'angle droit 30 p., son carré A B E D est de. . . . . 900 p.

le deuxième côté, ayant 20 p., le carré  
B C G F est de. . . . . 400 p.

Total. . . . . 1,300 p.

173. Ainsi donc le carré A C I H de l'hypothénuse A C aura en superficie 1,300 p., dont la racine carrée est de 36 p. 0° 2 l.; conséquemment l'hypothénuse a 36 p. 0° 2 l. de longueur.

174. Ainsi, un carré formé sur la diagonale d'un autre carré, est double du premier, puisque cette diagonale devient hypothénuse des deux triangles B A C et C D B qui partagent le carré A B C D (*fig. 80*); donc le carré ayant 10 p. de chaque côté aura de surface 100 p.; il est évident alors que le carré B C E F de l'hypothénuse B C produira 400 p. de superficie.

175. De deux carrés (*fig. 81*), si l'un est inscrit au cercle,

comme A B C D, et l'autre circonscrit, comme E F G H, le premier a toujours le double de la superficie du second, ce qu'il est facile de concevoir, puisque chacun des côtés du carré circonscrit est égal au diamètre du cercle qui sert de diagonale E G au carré inscrit, et par conséquent hypothénuse aux deux triangles qu'il forme.

## ARTICLE IV.

*Des Solides.*

176. On donne le nom générique de *solide* à tout ce qui a trois dimensions, longueur, largeur et hauteur.

177. Il y a des solides composés, ou, en d'autres termes, terminés par des plans ou surfaces planes, tels que le *prisme*, la *pyramide*, les *polyèdres*; et d'autres par des surfaces courbes, comme le *cylindre*, le *cône*, la *sphère*, etc.

178. Nous allons indiquer successivement les diverses espèces de solides, et nous donnerons ensuite la manière de connaître leur surface et leur solidité.

179. On appelle chercher la solidité d'un corps, calculer combien de fois un autre solide de petite dimension, comme 1 p. 1<sup>o</sup> ou 1 centimètre cubique, est contenu dans le corps dont on cherche la solidité.

180. Toutes ces opérations sont, ainsi que les précédentes, indispensables pour le toisé des travaux de bâtimens, et notamment pour ceux de la maçonnerie.

§ 1. *Des Polyèdres réguliers.*

181. Un *polyèdre* régulier est un corps terminé par un plus ou moins grand nombre de faces parfaitement semblables entre elles; on n'en connaît que cinq, savoir:

1<sup>o</sup> Le *tétraèdre*, qui se compose de quatre triangles équilatéraux (*pl. 6, fig. 82*); la *fig. 83* est le même polyèdre développé.

2<sup>o</sup> L'*hexaèdre*, dont les quatre faces sont six carrés égaux (*fig. 84*); la *fig. 85* est l'*hexaèdre* développé.

3<sup>o</sup> L'*octaèdre*, terminé par huit triangles équilatéraux (*fig. 86*); la *fig. 87* présente le développement du même polyèdre.

4° Le *dodécaèdre*, qui se termine par douze pentagones (*fig. 88*) ; la *fig. 89* est le développement du dodécaèdre.

5° Et enfin l'*icosaèdre*, qui se termine par vingt triangles équilatéraux (*fig. 90*) ; et la *fig. 91* est l'*icosaèdre* développé.

182. On a vu (124-25-60) comment se mesurent les surfaces d'un triangle, d'un carré et d'un pentagone ; ainsi on pourra obtenir, par les opérations indiquées, les surfaces des cinq polyèdres dont nous venons de donner la description ; par exemple, je suppose que le *tétraèdre*, l'*octaèdre* et l'*icosaèdre* soient terminés chacun par des triangles équilatéraux, dont les côtés ont 20° et dont la perpendiculaire aplomb aurait 17° 6 l., il est évident que chacun de ces triangles aurait 175° carrés ou 1 p. 2° 7 l. superficiels ; ainsi le tétraèdre aurait de surface en totalité 4 p. 10° 4 l. ; l'*octaèdre* 9 p. 8° 8 l., et enfin l'*icosaèdre* 24 p. 3° 8 l.

183. Pour l'*hexaèdre* ou cube parfait, supposons un piédestal ou socle de 3 p. sur toutes les faces, il en résultera que chacune des faces ayant 9 p. carrés, le socle aura en totalité 54 p. ou 1 toise  $\frac{1}{2}$  de superficie.

184. Quant au *dodécaèdre*, nous supposons que chacun des côtés des douze pentagones, qui le terminent, a 10°, nous divisons (160) chacun de ces pentagones par cinq triangles égaux, en tirant des lignes de chaque angle au centre, nous abaïssons une perpendiculaire sur l'un de ses côtés, laquelle a 6° 10 l. de hauteur ; chacun des triangles formé ainsi, aura donc 34° 2 l. de superficie, lesquels multipliés par 5, nombre des triangles de chaque face, nous donnent 170° 10 l., et ce dernier produit, multiplié à son tour par 12, nombre des côtés du dodécaèdre, nous donnera 2050° carrés, égal à 14 p. 2 p. 10 l., pour la superficie totale que nous cherchons.

185. Pour trouver la solidité de chacun de ces polyèdres, on les divisera en autant de pyramides, dont le sommet sera au centre, l'une des faces étant prises pour base commune de toutes les pyramides (199, 200). Quant au carré, la mesure d'une face sert pour toutes ; ainsi, par exemple, le cube supposé précédemment de trois piéds sur toutes faces aura, comme on sait, 9 p. superficiels, qui, multipliés par sa hauteur 3, donneront 27 p. cubiques.

186. Il y a aussi des polyèdres irréguliers, tel qu'on en voit, par exemple, dans les minéraux, qui affectent toutes

sortes de formes ; il ne s'agit pour les mesurer que de connaître la superficie de chacune de leurs faces, ainsi qu'il a été dit ci-dessus (184), et les additionner ensemble ; pour leur solidité on les divisera en pyramides ou en cônes, ainsi que le solide le comportera, en supposant un centre commun à tous les sommets, dont les bases formeront les faces de ces corps solides.

### § II. Des prismes.

187. Le *prisme* est un corps dont les deux bases sont des polygones égaux et parallèles ; il est par conséquent d'égal grosseur dans toute sa longueur ; s'il est régulier, chacune de ses faces présente des parallélogrammes égaux, les lignes où se rencontrent deux faces se nomment les arêtes.

188. Le prisme prend le nom de la figure de sa base : ainsi on appelle *prisme triangulaire* celui dont la base est un triangle, comme *fig. 92*. *Prisme quadrangulaire* celui dont la base a quatre faces, comme *fig. 93*. *Prisme exagonal* celui dont la base est un exagone, comme *fig. 95*, et ainsi de suite.

189. Pour obtenir la superficie de ces figures cubiques, il ne s'agit que d'additionner ensemble la superficie de chacun des parallélogrammes qui forme leurs faces, et d'y ajouter la superficie de leurs bases, comme il a été dit ci-dessus (160), ou bien encore, ajouter à ces bases le pourtour de ces prismes pris ensemble, et multipliés par leur hauteur. Ainsi, par exemple, si le prisme triangulaire (*fig. 92*) était élevé sur un triangle équilatéral, dont les côtés auraient 20 pouces, nous verrions (182) que chacun de ces triangles aurait  $175^{\circ}$  carrés, ci, pour les deux bases. . . . .  $350^{\circ}$   
Si nous supposons que ce prisme a  $30^{\circ}$  de hauteur,  
en multipliant ces  $30^{\circ}$  par 60 total des trois côtés,  
nous aurons. . . . . 1,800

Ce qui fera. . .  $2,150^{\circ}$

Le total de la superficie sera donc de  $2,150^{\circ}$  carrés, égal à 14 p. 11<sup>o</sup> 2 l.

190. Si nous voulons maintenant trouver le cube, nous multiplierons la base  $175^{\circ}$  par la hauteur 30 ; viendra  $5,250^{\circ}$  cubiques, ou 3 p. 0<sup>o</sup> 5 l. 6 points.

191. Il en est ainsi de tous les prismes, de quelque nature

qu'ils solent ; et quelle que soit aussi la nature de leurs faces, il faudra toujours, pour avoir leurs superficies, connaître d'abord celle de leurs bases, ensuite pourtourner ensemble toutes leurs faces et les multiplier par la hauteur, et enfin joindre les deux produits ensemble.

192. Pour obtenir leurs cubes, il faut d'abord connaître la superficie de l'une des bases, et multiplier le produit par la hauteur. Si le produit est en pieds et pouces, ou en centimètres cubiques, on en tirera les unités supérieures comme toise cube, pied cube ou mètre cube, par les opérations qu'on trouvera dans le *Manuel d'Arithmétique*, qui fait partie de cette collection. Nous avons dit, au surplus, au commencement de ce chapitre, que nous supposons que nos lecteurs savaient l'arithmétique.

193. Un prisme peut être tronqué ou coupé obliquement, comme *fig. 94*, dont une des arêtes est supposée avoir 3 p., l'autre 3 p. 6°, la troisième 4 p., et la quatrième 4 p. 6°. Il suffira, pour voir la superficie du pourtour de cette figure, d'ajouter ensemble la largeur des quatre faces ; viendra :

$$1 \text{ p.} + 1 \text{ p.} + 1 \text{ p. } 6^{\circ} + 1 \text{ p. } 6^{\circ} = 5 \text{ p.}$$

On réunira ensuite les quatre hauteurs, dont on prendra le quart :

$$3 \text{ p.} + 3 \text{ p. } 6^{\circ} + 4 \text{ p.} + 4 \text{ p. } 6^{\circ} = \frac{15}{4} = 3 \text{ p. } 9^{\circ}$$

Ainsi la hauteur moyenne est de 3 p. 9° qui, multipliés par 5 p., donneront 18 p. 9° superficiels.

### § III. Des Pyramides.

194. La pyramide est un solide terminé par un triangle, un carré, un polygone ou toute figure rectiligne, régulière ou irrégulière, qui lui sert de base, et dont tous les côtés sont réunis dans un seul point plus ou moins élevé de cette base, qu'on appelle le *sommet* de la pyramide.

195. La pyramide prend, ainsi que le prisme, le nom de sa base ; ainsi, la *fig. 96* est une *pyramide triangulaire*, parce que c'est un triangle qui en est la base ; la *fig. 97* est une *pyramide quadrangulaire*, parce que c'est un carré qui en est la base ; la *fig. 98* est une *pyramide pentagonale*, parce que c'est un pentagone qui en est la base, et ainsi de suite.

196. La surface de tous les côtés d'une pyramide droite est égale au produit du pourtour de la base, par la moitié de la hauteur de la ligne perpendiculaire ou apothème *AB* (*fig. 97*), abaissée du sommet de la pyramide sur un des côtés de la base, ce qui est évident puisque la pyramide est terminée dans son contour par des triangles de même hauteur dont toutes les bases réunies composent ce contour.

197. Ainsi, je suppose que la pyramide quadrangulaire (*fig. 97*) a 3 p. de chaque côté de sa base, et que l'apothème *AB* a 6 p. 2°, je dis :

$$3 \times 4 = 12 \times \frac{6 \text{ p. } 2^\circ}{2} = 37 \text{ pieds.}$$

Ainsi la superficie de ces quatre cotés est de 1 t. 1 p.

198. Nous ferons observer qu'il faut toujours, pour obtenir la surface d'une pyramide, se servir de l'apothème et non d'une ligne d'angle comme *AD*, *AE*, etc., qui serait trop longue, ni de la ligne d'axe *AC* (*fig. 97*) qui serait trop courte.

199. Une pyramide, quel que soit le nombre de ses côtés, a pour cube le tiers d'un prisme de même base et de même hauteur ; ainsi, si l'on suppose un instant que la pyramide *A E F G D* (*fig. 97*) est un prisme quadrangulaire, *D E F G*, *H I K L*, qui a 3 p. de base sur toute face et 6 p. de hauteur, on aura :

$$3 \times 3 = 9 \times 6 = 54.$$

Ainsi le cube de ce prisme sera de 54 p. dont le tiers est de 18 p.

200. Ou autrement il faut multiplier la superficie de la base de la pyramide *D E F G* par une ligne perpendiculaire *AC* abaissée de son sommet sur cette base, laquelle a 6 p., même *fig. 97*, ainsi nous aurons.

$$3 \times 3 = 9 \times \frac{6}{3} = 18 \text{ pieds.}$$

Même produit que ci-dessus.

201. Si une pyramide était tronquée, comme *fig. 99*, on en calcule la solidité entière, et l'on déduit, par le même procédé, la partie enlevée ou supprimée ; si cette troncature était faite obliquement, comme *CD* (*fig. 96, 98 et 99*), on prendrait toujours la hauteur perpendiculaire du milieu jusqu'à la base, ce qui donnerait une hauteur réduite.

## §. iv. Du Cylindre.

202. Un cylindre est un solide élevé parallèlement entre deux cercles égaux ( *fig. 100* ).

203. On peut considérer un cylindre droit comme un prisme d'une infinité de côtés; c'est pourquoi sa surface, sans y comprendre les bases, est égale au produit du contour d'une de ces bases par sa hauteur.

204. Ainsi, supposons le cylindre ( *fig. 100* ) la partie inférieure du fût d'une colonne de 1 mètr. 33 c. de diamètre pris à ses deux bases A B et C D, ce diamètre, multiplié par 3 et  $\frac{1}{2}$ , donnera 4, 18 de circonférence, qui, multipliés par 3 mètres de hauteur, donneront, en superficie, 12 mètr. 54 cent.

205. La solidité d'un cylindre se trouve en multipliant la superficie de sa base ( 164 ) par sa hauteur; nous avons vu que ce cylindre ( *fig. 100* ), avait 1 mètr. 33 c. de diamètre, et par conséquent 4, 18 de circonférence; cette circonférence, par la moitié du rayon, nous donnera

$$\frac{1,33}{4} \times 4,18 = 1,39$$

pour la superficie de la base, lequel produit 1,39 multiplié par 3 mètr., la hauteur du cylindre donnera 4 mètr. 17 c. cubes.

206. Nous alternons ainsi les exemples en anciennes et nouvelles mesures, afin de familiariser nos lecteurs avec les différens genre de calcul.

207. Si le cylindre était coupé obliquement, il faudrait prendre la hauteur au point G, qui serait la moyenne proportionnelle entre la hauteur C H, que je suppose ici être de 1 mètr. 20 c., et la hauteur D I, que je suppose être de 2<sup>m</sup> 40c, ainsi la moyenne proportionnelle G F sera 1 mètr. 80 c., qui, multipliée par la superficie de sa base, 1 mètr. 39 c., donnera pour le cube de cette dernière portion du cylindre, 2 mètr. 50 c.

## §. v. Du Cône.

208. Un cône est un corps solide, dont la base est un cercle, et dont la grosseur va toujours en diminuant et en ligne

droite, jusqu'à ce qu'elle se termine à un point commun A (*fig. 101*) qu'on appelle *sommet du cône*.

209. Le cône droit (*fig. 101*) peut aussi être considéré comme une pyramide d'une infinité de côtés ; sa surface, non compris sa base, est égale au produit du pourtour de cette base, par la moitié d'un de ses côtés ou apothème AB ou AC, ligne abaissée perpendiculairement du sommet sur la ligne qui termine la base ; ainsi, supposant que ce cône ait la même base que le cylindre (*fig. 100*) et par conséquent  $\frac{1}{4}$  mètr. 18 c. de circonférence, si la hauteur de l'apothème est de 3 mètres, nous aurons

$$4,18 \times \frac{3}{2} = 6,27$$

pour la superficie du cône, moins sa base.

210. Pour avoir la superficie d'un cône qui serait tronqué droit (*fig. 102*), c'est-à-dire dont les deux bases seraient parallèles, il faut multiplier un de ses côtés comme AB, par la moitié de la somme des circonférences réunies des deux bases, puisque cette surface peut être considérée comme un trapèze, dont les deux bases seraient égales aux circonférences des deux bases du cône tronqué, et qu'on a la surface d'un trapèze en multipliant sa hauteur par la moitié de la somme des deux basses (143).

211. Également la surface d'un cône tronqué est le produit d'un de ses côtés comme AB, multiplié par une base moyenne EF prise au milieu de la hauteur.

212. Si un cône ou une pyramide étaient tronqués ou coupés sur un plan oblique CD, comme *fig. 96, 98, 99* et 102, la superficie se trouverait, en additionnant ensemble le côté le plus bas et le côté le plus haut ; on en prend la moitié que l'on multiplie par le pourtour aussi réduit, des deux bases additionnées ensemble.

Si un cône avait pour base un ovale ou spéroïde, on conçoit qu'il ne s'agirait que de faire les mêmes opérations que celles décrites ci-dessus pour en trouver la surface ; il faudrait seulement, pour obtenir le pourtour et la superficie des bases, prendre la moyenne proportionnelle des deux axes (171).

213. On peut considérer le cône comme une pyramide dont la base serait un polygone d'une infinité de côtés, conséquemment la solidité d'un cône est le tiers de celle d'un cy-

lindre de même base et de même hauteur (196); ainsi, supposons que le cône (fig. 101) ait 3 mè. 00 c. de hauteur et 1<sup>m</sup> 33 c. de diamètre à sa base, comme le cylindre (fig. 100), cette base aurait donc 1 mè. 39 c. de superficie, qui, multipliée par 3 mètres, hauteur du cône, donnerait 4 mè. 17. c. cubes (205), dont le tiers est 1 mè. 39 c.; on peut, ce qui est la même chose, multiplier la base par le tiers de sa hauteur

$$1, 39 \times \frac{3}{3} = 1, 39.$$

214. Lorsqu'un cône, un prisme ou une pyramide sont inclinés, comme fig. 103, on obtient la superficie en prenant pour hauteur la moyenne proportionnelle entre le petit côté A B, et le côté le plus long A C; le reste de l'opération se fait comme si ces figures étaient droites (189).

215. Ainsi que le cylindre, il suffira, pour en avoir le cube ou solidité, de faire tomber une perpendiculaire A D sur la ligne de base; ce sera la hauteur de ces figures inclinées, le surplus de l'opération est parfaitement le même (190).

### § VI. De la Sphère.

216. La sphère est un solide terminé de tous côtés par une surface dont tous les points sont également distans d'un centre commun A (fig. 104), c'est ce qu'on appelle vulgairement une boule.

217. On appelle *secteur sphérique*, une portion de sphère qui serait engendrée par un secteur de cercle, dont la base serait au centre de la sphère et qui tournerait autour d'un rayon, ce serait enfin une espèce de cône dont la base serait convexe comme la portion B (fig. 104).

218. On appelle *segment sphérique*, une portion de sphère formée par la surface et par un plan droit qui couperait la sphère comme C, même figure.

219. Si cette sphère était coupée en deux parties égales, sur un plan qui traverserait le centre A, chaque portion ne serait ni un segment ni un secteur, mais bien une *demi-sphère*.

220. La surface d'une sphère est égale au produit de la cir-

conférence de son plus grand cercle, prise sur l'axe D E par son diamètre, ou, en d'autres termes, cette surface est égale à la surface convexe d'un cylindre circonscrit F G H I; car, d'une manière ou de l'autre, on obtient le même quotient en multipliant la circonférence du grand cercle de la sphère par son diamètre, ou le pourtour du cylindre par sa hauteur. Exemple : la spère (*fig. 104*) a 2 p. 11° de diamètre à son plus grand cercle D E, la circonférence sera donc de 9 p. 2° (163), qui, multipliée par le diamètre 2 p. 11°, donneront 26 p. 8° 10 l. de surface.

221. Si maintenant nous voulons mesurer la surface du cylindre F G H I circonscrit à cette sphère, comme ce cylindre aura infailliblement 9 p. 2° de circonférence, puisqu'il touche partout la sphère à son axe, laquelle circonférence, multipliée par 2 p. 11°, qui est aussi la hauteur de la sphère, il viendra nécessairement le même produit que ci-dessus, puisque le multiplicateur et le multiplicande n'ont pas changé.

222. La surface d'une sphère est aussi quadruple de celle d'un de ses plus grands cercles; car cette surface, comme on vient de le voir, est égale au produit de la circonférence par le diamètre; au lieu que la surface d'un cercle est égale au produit de la circonférence par la moitié du rayon ou quart du diamètre.

223. Pour obtenir la surface d'un segment ou d'une section de la sphère comprise entre deux cercles parallèles, comme L (*fig. 104*), il faut multiplier la circonférence d'un des grands cercles de la sphère par la partie du diamètre comprise dans ce segment ou portion de la sphère.

224. Quant au secteur B, puisqu'on peut le considérer comme cône, on sait comment en obtenir la superficie et le cube (209, 213), en prenant une hauteur réduite à cause de la base convexe.

225. Pour avoir la superficie d'une portion de sphère C, on multiplie aussi le grand diamètre de la sphère par la plus grande hauteur de la portion proposée, on a alors un rectangle que l'on multiplie de nouveau par 3 et 1/7, le résultat est la surface que l'on cherche.

226. Nous venons de voir comment on peut connaître la surface d'une sphère. Pour en avoir la solidité, il faut multiplier cette surface par le tiers du rayon ou le sixième de son

diamètre; ainsi donc la sphère (*fig. 104*) ayant 26 p. 8° 10 l. de superficie, on dira :

$$26 \text{ p. } 8^{\circ} 10 \text{ l.} \times \frac{2 \text{ p. } 11^{\circ}}{6} = 13 \text{ p. peu moins.}$$

227. La solidité de cette sphère est aussi égale à celle d'une pyramide ou d'un cône qui aurait pour hauteur le rayon de cette même sphère, et une base égale en superficie à la surface de la sphère (199); car

$$\frac{2 \text{ p. } 11^{\circ}}{2} \times 26 \text{ p. } 8^{\circ} 10 \text{ l.} = 39 \text{ p. peu moins;}$$

$$\text{et } \frac{39 \text{ p.}}{3} = 13 \text{ p.}$$

Elle est aussi les deux tiers de la solidité du cylindre circonscrit (205); ainsi, pour trouver la superficie de la base du même cylindre (*fig. 104*), je dis :

$$9 \text{ p. } 2^{\circ} \times \frac{2 \text{ p. } 11^{\circ}}{4} = 6 \text{ p. } 8^{\circ} 5 \text{ l. superficie}$$

de cette base; ensuite, pour trouver la solidité, je dis

$$6 \text{ p. } 8^{\circ} 5 \text{ l.} \times 2 \text{ p. } 11^{\circ} = 19 \text{ p. } 5^{\circ}$$

$$\text{Or, } \frac{19 \text{ p. } 5^{\circ}}{3} = 6 \text{ p. } 5^{\circ} 8 \text{ l.}$$

$$\text{et } 6 \text{ p. } 5^{\circ} 8 \text{ l.} \times 2 = 13 \text{ p. peu moins.}$$

Total égal à celui ci-dessus.

228. La solidité d'un secteur sphérique B (*fig. 104*) est égale au produit de la portion de la surface qui lui sert de base, par le tiers du rayon, puisqu'on peut le considérer comme un cône dont cette portion de surface serait la base.

229. Quant au segment C, comme il y a toujours une portion du secteur, il faut achever ce secteur par la pensée, en chercher la solidité, comme nous avons dit ci-dessus, en retrancher ensuite le cône à plan droit, qui se trouve depuis la base de ce segment jusqu'au centre de la sphère; ce qui restera sera nécessairement la solidité du segment que l'on cherche.

250. En général tous les autres solides, réguliers ou irrég-

guliers, se peuvent mesurer de la même manière que les précédans, en les décomposant en prismes ou en pyramides.

251. De tout ce qui vient d'être dit, il résulte les rapports suivans entre les solides; savoir: si deux solides de la même espèce, comme deux prismes, deux cylindres, etc., ont les mêmes bases, leur solidité sera comme leur hauteur; et, s'ils ont même hauteur, la solidité sera comme les bases ou comme les carrés d'une des dimensions de leurs bases.

252. La sphère est au cylindre circonscrit comme deux est à trois, c'est-à-dire qu'elle en est les deux tiers, puisque nous avons vu qu'on a la solidité d'un cylindre en multipliant sa base par sa hauteur.

253. La base d'un cylindre circonscrit est égale à la surface d'un des grands cercles de la sphère qui passe par le centre, ce qui donne la solidité d'un cylindre circonscrit égal au produit du grand cercle de la sphère par la hauteur du cylindre, ou, ce qui est la même chose, par le diamètre de la sphère; d'ailleurs la solidité de la sphère est égale au produit de sa surface par le tiers du rayon; et cette surface étant quadruple de celle d'un de ces grands cercles, il faut en conclure que la solidité de la sphère est égale au produit de quatre fois un de ces grands cercles par le tiers du rayon, ou, ce qui est la même chose, au produit d'un de ces grands cercles par quatre fois le tiers du rayon ou les deux tiers du diamètre; donc puisque celle du cylindre se mesure par tout le diamètre, il s'ensuit nécessairement que la sphère est les deux tiers du cylindre.

### § VII. De la Sphéroïde.

254. La sphéroïde est, ainsi que la sphère, les deux tiers du cylindre  $ABC D$  qui lui est circonscrit, c'est-à-dire qui a pour diamètre le petit axe  $E F$ , et pour hauteur le grand axe  $G H$ . (fig. 105). La sphéroïque est aussi quadruple d'un cône  $E G F$ , dont la base aurait pour diamètre le petit axe  $E F$ , et pour hauteur la moitié du grand axe  $G H$ .

255. Nous nous sommes un peu étendu sur ces démonstrations, parce que toutes les formes de l'architecture affectent toujours quelques figures géométriques et que ces développemens étaient indispensables pour les opérations du toisé; car si l'on veut, par exemple, obtenir la superficie d'une coupole sphérique ou d'un dôme, soit pour en toiser la taille du

parement en pierre, soit la peinture, si cette coupole a la hauteur du rayon ou demi-diamètre, on sera convaincu que sa surface est celle d'une demi-sphère; il faut donc savoir calculer la surface de cette sphère, et prendre la moitié de ce résultat pour la superficie de cette coupole.

256. Si maintenant cette coupole est percée par le haut d'une lanterne ou rachetée par des lunettes, il faudra savoir déduire, sur la superficie, les portions de sphère qu'elles représentent.

257. Si ce dôme est une sphéroïde, c'est-à-dire si la montée est plus haute que le demi-diamètre, il faudra aussi savoir quelle est la superficie de cette demi-sphéroïde.

258. Si l'on a des colonnes à toiser, la colonne représentant un cylindre, il faut savoir trouver la surface et la solidité de cette figure pour se rendre compte du cube de pierre en œuvre et des tailles circulaires du parement; enfin on a continuellement besoin de faire ces applications, soit dans le dessin, soit dans la pratique.

#### *Extraction des Racines.*

259. Une racine est une quantité qui, multipliée par elle-même une ou plusieurs fois, donne un produit qui se nomme *puissance*; la première puissance d'un nombre quelconque est ce nombre lui-même et n'a point de racine; ainsi 6 est la première puissance du nombre 6. La seconde puissance, qui se nomme *racine carrée*, est un nombre multiplié une fois par lui-même, ainsi le nombre 6 étant multiplié par lui-même donne 36, qui est la racine carrée de 6, ce qui produit une superficie ou surface. La troisième puissance, que l'on nomme *cube* ou *racine cubique*, est produite par un nombre multiplié deux fois par lui-même; ainsi le même nombre 6 multiplié par 6 donne, comme on a vu ci-dessus, 36, lequel produit multiplié de nouveau par le même nombre 6, donne 216 pour racine cubique.

240. On élève ainsi tous les nombres quelconques à la quatrième, cinquième puissance, etc. Mais ces calculs ne sont employés que dans les hautes mathématiques, voilà pourquoi nous n'en parlerons pas ici.

241. La décomposition des nombres se nomme *extraction des racines*.

§ 1. *Extraction de la racine carrée.*

**242.** L'extraction de la racine carrée des nombres simples est extrêmement facile, et les premières notions de l'arithmétique suffisent, car tout le monde trouvera, sans mettre la main à la plume, que la racine carrée de 16 est 4, puisque 4 fois 4 font 16, que celle de 49 est de 7, celle 81, 9, et ainsi de suite; mais pour les nombres complexes il faut employer le calcul pour aider à l'opération.

**243.** Le nombre donné étant de trois chiffres ou d'un plus grand nombre, il faut partager ce nombre donné en tranches de deux chiffres chacune, en commençant par la droite, la première tranche à gauche pouvant n'avoir qu'un seul chiffre.

**244.** Il est à remarquer,

1° Que la racine a toujours autant de chiffres qu'il y a de tranches dans le nombre donné;

2° Qu'une racine carrée, composée d'un seul chiffre, a pour carré 1 chiffre au moins et 2 au plus;

3° Si elle a 2 chiffres, elle a toujours pour carré 3 chiffres au moins, jamais plus de 4;

4° Si elle a 3 chiffres, son carré est de 5 chiffres au moins, jamais plus de 6;

5° Si elle a 4 chiffres, son carré est de 7 chiffres au moins et jamais plus de 8, et ainsi à l'infini, en augmentant toujours de 2 en 2;

6° Si l'on jette un coup-d'œil sur les tables qui suivent, on verra que parmi les nombres simples il en est peu qui soient susceptibles de donner des carrés parfaits. On appelle *incommensurables* les nombres qui, multipliés par eux-mêmes, laissent un reste.

**245.** Si nous cherchons, par exemple, la racine carrée de 8,464, ce carré renfermant 4 chiffres ou 2 tranches, la racine aura 2 chiffres.

246. Nous écrivons le nombre 8,464 en deux tranches, comme on le voit ici :

$$\begin{array}{r|l}
 84,64 & 92 \\
 \hline
 3,64 & 182 \\
 & 2 \\
 \hline
 & 364
 \end{array}$$

Nous tirons une ligne sous ce nombre, que nous coupons par une perpendiculaire, ainsi qu'on le fait pour les divisions ordinaires ; nous cherchons le plus grand carré contenu dans la première tranche à gauche 84, nous aurons 81, dont la racine est 9 ; nous écrivons cette racine au quotient ; nous soustrayons ce carré 81 du nombre 84, il nous reste 3, que nous écrivons au-dessous, et nous descendons la dernière tranche à côté, ce qui fait 364 ; nous doublons la racine 9 et nous portons 18 au-dessous de cette racine ; nous séparons ensuite par un point les deux chiffres du deuxième membre du carré du dernier 4, vient 36, et nous disons en 36 combien de fois 18 ? il y est deux fois, que nous posons à la racine et à la suite du chiffre 9, puis à côté de 18, ce qui fait 182, que nous multiplions par 2, second terme du quotient, viendra 364, égal au deuxième membre du carré ; cette égalité dans les deux nombres prouve que le nombre 92 est la racine carrée très exacte et sans reste du nombre donné 8,464.

247. Nous donnons ici une table des racines carrées et cubiques, depuis 1 jusqu'à 1,000, ces tables ayant l'avantage de résoudre toutes les questions de cette nature, sans avoir recours aux calculs ; nous nous dispensons d'entrer à cet égard dans des détails qui deviendraient d'autant plus insignifiants qu'on trouvera ces opérations très détaillées dans le *Manuel de Géométrie*, qui fait partie de cette Encyclopédie.

§ II. TABLE DES RACINES CARRÉES ET CUBIQUES,  
DEPUIS 1 JUSQU'A 1000.

RACINES.	CARRÉS.	CUBES.
1	1	1
2	4	8
3	9	27
4	16	64
5	25	125
6	36	216
7	49	343
8	64	512
9	81	729
10	1 00	1 000
11	1 21	1 331
12	1 44	1 728
13	1 69	2 197
14	1 96	2 744
15	2 25	3 375
16	2 56	4 096
17	2 89	4 913
18	3 24	5 832
19	3 61	6 859
20	4 00	8 000
21	4 41	9 261
22	4 84	10 648
23	5 29	12 167
24	5 76	13 824
25	6 25	15 625
26	6 76	17 576
27	7 29	19 683
28	7 84	21 952
29	8 41	24 389
30	9 00	27 000

RACINES.	CARRÉS.	CUBES.
31	9 61	29 791
32	10 24	32 768
33	10 89	35 937
34	11 56	39 304
35	12 25	42 875
36	12 96	46 656
37	13 69	50 653
38	14 64	54 872
39	15 21	59 319
40	16 00	64 000
41	16 81	68 921
42	17 64	74 688
43	18 49	79 507
44	19 36	85 184
45	20 25	91 125
46	21 16	97 336
47	22 09	103 823
48	23 04	110 572
49	24 01	117 649
50	25 00	125 000
51	26 01	132 651
52	27 04	140 608
53	28 09	148 877
54	29 16	157 464
55	30 25	166 375
56	31 36	175 616
57	32 49	185 193
58	33 64	195 112
59	34 81	205 379
60	36 00	216 000
61	37 21	226 981
62	38 44	238 328
63	39 69	250 047
64	40 96	262 144
65	42 25	274 625

RACINES.	CARRÉS.		CUBES.	
66	43	56	287	496
67	44	89	300	763
68	46	24	314	432
69	47	61	328	509
70	49	00	343	000
71	50	41	357	911
72	51	84	373	248
73	53	29	389	017
74	54	76	405	224
75	56	25	421	875
76	57	76	438	976
77	59	29	456	533
78	60	84	474	552
79	62	41	493	039
80	64	00	512	000
81	65	61	531	441
82	67	24	551	368
83	68	89	571	787
84	70	56	592	704
85	72	25	614	125
86	73	96	636	056
87	75	69	658	503
88	77	44	681	472
89	79	21	704	669
90	81	00	729	000
91	82	81	753	571
92	84	64	778	688
93	86	49	804	357
94	88	36	830	584
95	90	25	857	375
96	92	16	884	736
97	94	09	912	673
98	96	04	941	192
99	98	01	970	296
100	100	00	1000	000

RACINES.	CARRÉS.		CUBES.	
101	1	02 01	1	030 501
102	1	04 04	1	061 208
103	1	06 09	1	092 727
104	1	08 16	1	124 864
105	1	10 25	1	157 625
106	1	12 36	1	192 016
107	1	14 49	1	225 043
108	1	16 64	1	259 712
109	1	18 81	1	295 029
110	1	21 00	1	331 000
111	1	23 21	1	367 631
112	1	25 44	1	404 928
113	1	27 69	1	442 807
114	1	29 96	1	481 544
115	1	32 25	1	520 875
116	1	34 56	1	560 896
117	1	36 89	1	601 613
118	1	39 24	1	643 032
119	1	41 61	1	685 159
120	1	44 00	1	728 000
121	1	46 41	1	771 561
122	1	48 84	1	815 848
123	1	51 29	1	860 867
124	1	53 76	1	906 624
125	1	56 25	1	953 125
126	1	58 76	2	000 376
127	1	61 29	2	048 383
128	1	63 84	2	097 152
129	1	66 41	2	146 689
130	1	69 00	2	197 000
131	1	71 61	2	248 091
132	1	74 24	2	299 968
133	1	76 89	2	352 637
134	1	79 56	2	406 104
135	1	82 25	2	460 375

RACINES.	CARRÉS.		CUBES.			
136	1	84	96	2	515	456
137	1	87	69	2	571	353
138	1	90	44	2	628	072
139	1	93	21	2	685	619
140	1	96	00	2	744	000
141	1	98	81	2	803	221
142	2	01	64	2	863	288
143	2	04	49	2	924	207
144	2	07	36	2	985	984
145	2	10	25	3	048	625
146	2	13	16	3	112	136
147	2	16	09	3	176	523
148	2	19	04	3	241	792
149	2	22	01	3	307	949
150	2	25	00	3	375	000
151	2	28	01	3	442	951
152	2	31	04	3	511	808
153	2	34	09	3	581	577
154	2	37	16	3	652	264
155	2	40	25	3	723	875
156	2	43	36	3	796	416
157	2	46	49	3	869	893
158	2	49	64	3	944	312
159	2	52	81	4	019	679
160	2	56	00	4	096	000
161	2	59	21	4	173	281
162	2	62	44	4	251	528
163	2	65	69	4	330	747
164	2	68	96	4	410	944
165	2	72	25	4	492	135
166	2	75	56	4	574	296
167	2	78	89	4	657	463
168	2	82	24	4	741	632
169	2	85	61	4	826	809
170	2	89	00	4	913	000

RACINES.	CARRÉS.		CUBES.	
171	2	92 41	5	000 211
172	2	95 84	5	088 448
173	2	99 29	5	177 717
174	3	02 76	5	268 024
175	3	06 25	5	359 375
176	3	09 76	5	451 776
177	3	13 29	5	545 233
178	3	16 84	5	639 752
179	3	20 41	5	735 339
180	3	24 00	5	832 000
181	3	27 61	5	929 741
182	3	31 24	6	028 568
183	3	34 89	6	128 487
184	3	38 56	6	229 504
185	3	42 25	6	331 625
186	3	45 96	6	434 856
187	3	49 69	6	539 203
188	3	53 44	6	544 672
189	3	57 21	6	751 269
190	3	61 00	6	859 000
191	3	64 81	6	967 871
192	3	68 64	7	077 888
193	3	72 49	7	189 057
194	3	76 36	7	301 384
195	3	80 25	7	414 875
196	3	84 16	7	529 536
197	3	88 09	7	645 373
198	3	92 04	7	762 392
199	3	96 01	7	880 599
200	4	00 00	8	000 000
201	4	04 01	8	120 601
202	4	08 04	8	242 483
203	4	12 09	8	365 428
204	4	16 16	8	489 664
205	4	20 25	8	615 125

RACINES.	CARRÉS.			CUBES.		
206	4	24	36	8	741	816
207	4	28	49	8	809	743
208	4	32	64	8	998	912
209	4	36	81	9	129	329
210	4	41	00	9	261	000
211	4	45	21	9	393	931
212	4	49	44	9	528	128
213	4	53	69	9	663	597
214	4	57	96	9	800	344
215	4	62	25	9	938	375
216	4	66	56	10	077	696
217	4	70	89	10	218	313
218	4	75	24	10	360	232
219	4	79	61	10	503	459
220	4	84	00	10	648	000
221	4	88	41	10	793	861
222	4	92	84	10	941	048
223	4	97	29	11	089	567
224	5	01	76	11	239	424
225	5	06	25	11	390	625
226	5	10	76	11	543	176
227	5	15	29	11	697	083
228	5	19	84	11	852	352
229	5	24	41	12	008	989
230	5	29	00	12	167	000
231	5	33	61	12	326	391
232	5	38	24	12	487	168
233	5	42	89	12	649	337
234	5	47	56	12	812	904
235	5	52	25	12	977	875
236	5	56	96	13	144	256
237	5	61	69	13	312	053
238	5	66	44	13	481	272
239	5	71	21	13	651	919
240	5	76	00	13	824	000

RACINES.	CARRÉS.			CUBES.		
241	5	80	81	13	997	521
242	5	85	64	14	172	488
243	5	90	49	14	348	907
244	5	95	36	14	526	784
245	6	00	25	14	706	125
246	6	05	16	14	886	936
247	6	10	09	15	069	223
248	6	15	04	15	252	992
249	6	20	01	15	438	249
250	6	25	00	15	625	000
251	6	30	01	15	813	251
252	6	35	04	16	003	008
253	6	40	09	16	194	277
254	6	45	16	16	387	064
255	6	50	25	16	581	375
256	6	55	36	16	777	216
257	6	60	49	16	974	593
258	6	65	64	17	173	512
259	6	70	81	17	373	979
260	6	76	00	17	576	000
261	6	81	21	17	779	581
262	6	86	44	17	984	728
263	6	91	69	18	191	447
264	6	96	96	18	399	744
265	7	02	25	18	609	625
266	7	07	56	18	821	096
267	7	12	89	19	034	163
268	7	18	24	19	248	832
269	7	23	61	19	465	109
270	7	29	00	19	683	000
271	7	34	41	19	902	511
272	7	39	84	20	123	648
273	7	45	29	20	346	417
274	7	60	76	20	570	824
275	7	56	25	20	796	875

RACINES.	CARRÉS.		CUBES.			
276	7	61	76	21	024	576
277	7	67	29	21	253	933
278	7	72	84	21	484	952
279	7	78	41	21	717	639
280	7	84	00	21	952	000
281	7	89	61	22	188	041
282	7	95	24	22	425	768
283	8	00	89	22	665	187
284	8	06	56	22	906	304
285	8	12	25	23	149	125
286	8	17	96	23	393	656
287	8	23	66	23	639	903
288	8	29	44	23	887	872
289	8	35	21	24	137	569
290	8	41	00	24	389	000
291	8	46	81	24	642	171
292	8	52	64	24	897	088
293	8	58	49	25	153	757
294	8	64	36	25	412	184
295	8	70	25	25	672	375
296	8	76	16	25	934	336
297	8	82	09	26	198	073
298	8	88	04	26	463	592
299	8	94	01	26	730	899
200	9	00	00	27	000	000
301	9	06	01	27	270	901
302	9	12	04	27	543	608
303	9	18	09	27	818	127
304	9	24	16	28	094	464
305	9	30	25	28	372	625
306	9	36	36	28	652	616
307	9	42	49	28	934	443
308	9	48	64	29	218	112
309	9	54	81	29	503	629
310	9	61	00	29	791	000

RACINES.	CARRÉS.			CUBES.		
311	9	67	21	30	080	231
312	9	73	44	30	371	328
313	9	79	69	30	664	297
314	9	85	96	30	959	144
315	9	92	25	31	255	875
316	9	98	56	31	554	496
317	10	04	89	31	855	013
318	10	11	24	32	157	432
319	10	17	61	32	461	759
320	10	24	00	32	768	000
321	10	30	41	33	076	161
322	10	36	84	33	386	248
323	10	43	29	33	698	267
324	10	49	76	34	012	224
325	10	56	25	34	328	125
326	10	62	76	34	645	976
327	10	69	29	34	965	783
328	10	75	84	35	287	552
329	10	82	41	35	611	289
330	10	89	00	35	937	000
331	10	95	61	36	264	691
331	11	02	24	36	594	368
333	11	08	89	36	926	037
334	11	15	56	37	259	704
335	11	22	25	37	595	375
336	11	28	96	37	933	056
337	11	35	69	38	272	753
338	11	42	44	38	614	472
339	11	49	21	38	958	219
340	11	56	00	39	304	000
341	11	62	81	39	651	821
342	11	69	64	40	001	688
343	11	76	49	40	353	607
344	11	83	36	40	707	584
345	11	90	25	41	063	625

RACINES.	CARRÉS.			CUBES.		
346	11	97	16	41	421	736
347	12	04	09	41	781	923
348	12	11	04	42	144	192
349	12	18	01	42	508	549
350	12	25	00	42	875	000
351	12	32	01	43	243	551
352	12	39	04	43	614	208
353	12	46	09	43	986	977
354	12	53	16	44	361	864
355	12	60	25	44	738	875
356	12	67	36	45	118	016
357	12	74	49	45	499	293
358	12	81	64	45	882	712
359	12	88	81	46	268	279
360	12	96	00	46	656	000
361	13	03	21	47	045	881
362	13	10	44	47	437	928
363	13	17	69	47	832	147
364	13	24	96	48	228	544
365	13	32	25	48	627	125
366	13	39	56	49	027	896
367	13	46	89	49	430	863
368	13	54	24	49	836	032
369	13	61	61	50	243	409
370	13	69	00	50	653	000
371	13	76	41	51	064	811
372	13	83	84	51	478	848
373	13	91	29	51	895	117
374	13	98	76	52	313	624
375	14	06	25	52	734	375
376	14	13	76	53	157	376
377	14	21	29	53	582	633
378	14	28	84	54	010	152
379	14	36	41	54	439	939
380	14	44	00	54	872	000

RACINES.	CARRÉS.			CUBES.		
381	14	51	61	55	306	341
382	14	59	24	55	742	968
383	14	66	89	56	181	887
384	14	74	56	56	623	104
385	14	82	25	57	066	625
386	14	89	96	57	512	456
387	14	97	69	57	960	603
388	15	05	44	58	411	072
389	15	13	21	58	863	869
390	15	21	00	59	319	000
391	15	28	81	59	776	471
392	15	36	64	60	236	288
393	15	44	49	60	698	457
394	15	52	36	61	162	984
395	15	60	25	61	629	875
396	15	68	16	62	099	136
397	15	76	09	62	570	773
398	15	84	04	63	044	792
399	15	92	01	63	521	199
400	16	00	00	64	000	000
401	16	08	01	64	481	201
402	16	16	04	64	964	808
403	16	24	09	65	450	827
404	16	32	16	65	939	264
405	16	40	25	66	430	125
406	16	48	36	66	923	416
407	16	56	49	67	419	143
408	16	64	64	67	917	312
409	16	72	81	68	417	929
410	16	81	00	68	921	000
411	16	89	21	69	426	531
412	16	97	44	69	934	528
413	17	05	69	70	444	997
414	17	13	96	70	957	944
415	17	22	25	71	473	375

RACINES.	CARRÉS.			CUBES.		
416	17	30	56	71	991	296
417	17	38	89	72	511	713
418	17	47	24	73	034	632
419	17	55	61	73	560	059
420	17	64	00	74	088	000
421	17	72	41	74	618	461
422	17	80	84	75	151	448
423	17	89	29	75	686	967
424	17	97	76	76	225	024
425	18	06	25	76	765	625
426	18	14	76	77	308	776
427	18	23	29	77	854	483
428	18	31	84	78	402	752
429	18	40	41	78	953	589
430	18	49	00	79	507	000
431	18	57	61	80	062	991
432	18	66	24	80	621	568
433	18	74	89	81	182	737
434	18	83	56	81	746	504
435	18	92	25	82	312	875
436	19	00	96	82	881	856
437	19	09	66	83	453	453
438	19	18	44	84	027	672
439	19	27	21	84	604	519
440	19	36	00	85	184	000
441	19	44	81	85	766	121
442	19	53	64	86	350	888
443	19	62	49	86	938	307
444	19	71	36	87	528	384
445	19	80	25	88	121	125
446	19	89	16	88	716	536
447	19	98	09	89	314	623
448	20	07	04	89	915	392
449	20	16	01	90	518	819
450	20	25	00	91	125	000

RACINES.	CARRÉS.			CUBES.		
451	20	34	01	91	733	851
452	20	43	04	92	345	408
453	20	52	09	92	959	677
454	20	61	16	93	576	664
455	20	70	25	94	196	375
456	20	79	36	94	818	816
457	20	88	49	95	443	993
458	20	97	64	96	071	912
459	21	06	81	96	702	579
460	21	16	00	97	336	000
461	21	25	21	97	972	181
462	21	34	44	98	611	128
463	21	43	69	99	252	847
464	21	52	96	99	897	344
465	21	62	25	100	544	625
466	21	71	56	101	194	696
467	21	80	89	101	847	563
468	21	90	24	102	503	232
469	21	99	61	103	161	709
470	22	09	00	103	823	000
471	22	18	41	104	487	111
472	22	27	84	105	154	048
473	22	37	26	105	823	817
474	22	46	76	106	496	424
475	22	56	25	107	171	875
476	22	65	76	107	850	176
477	22	75	29	108	531	333
478	22	84	84	109	215	352
479	22	94	41	109	902	239
480	23	04	00	110	592	000
481	23	13	61	111	284	641
482	23	23	24	111	980	168
483	23	32	89	112	678	587
484	23	42	56	113	379	904
485	23	52	25	114	084	125

RACINES.	CARRÉS.			CUBES.		
486	23	61	96	114	791	256
487	23	71	69	115	501	303
488	23	81	44	116	214	272
489	23	91	21	116	930	169
490	24	01	00	117	649	000
491	24	10	81	118	370	771
492	24	20	64	119	095	488
493	24	30	49	119	823	157
494	24	40	36	120	553	784
495	24	50	25	121	287	375
496	24	60	16	122	023	936
497	24	70	09	122	763	473
498	24	80	04	123	505	992
499	24	90	01	124	251	499
500	25	00	00	125	000	000
501	25	10	01	125	751	501
502	25	20	04	126	506	008
503	25	30	09	127	263	527
504	25	40	16	128	024	064
505	25	50	25	128	787	625
506	25	60	36	129	554	216
507	25	70	49	130	323	843
508	25	80	64	131	096	512
509	25	90	81	131	872	229
510	26	01	00	132	651	000
511	26	11	21	133	432	831
512	26	21	44	134	217	728
513	26	31	69	135	005	697
514	26	41	96	135	796	744
515	26	52	25	136	590	875
516	26	62	56	137	388	096
517	26	72	89	138	188	413
518	26	83	24	138	991	832
519	26	93	61	139	798	359
520	27	04	00	140	608	000

RACINES.	CARRÉS.			CUBES.		
521	27	14	41	141	420	761
522	27	24	84	142	236	648
523	27	35	29	143	055	667
524	27	45	76	143	877	824
525	27	56	25	144	703	125
526	27	66	76	145	531	576
527	27	77	29	146	363	183
528	27	87	84	147	197	952
529	27	98	41	158	035	889
530	28	09	00	148	877	000
531	28	19	61	149	721	291
532	28	30	24	150	568	768
533	28	40	89	151	419	437
534	28	51	56	152	273	304
535	28	62	25	153	130	375
536	28	72	96	153	990	656
537	28	83	69	154	854	153
538	28	94	44	155	720	872
539	29	05	21	156	590	819
540	29	16	00	157	464	000
541	29	26	81	158	340	421
542	29	37	64	159	220	088
543	29	48	49	160	103	007
544	29	59	36	160	989	184
545	29	70	25	161	878	625
546	29	81	16	162	771	336
547	29	92	09	163	667	323
548	30	02	04	164	566	592
549	30	14	01	165	469	149
550	30	25	00	166	375	000
551	30	36	01	167	284	151
552	30	47	04	168	196	608
553	30	58	09	169	112	377
554	30	69	16	170	031	464
555	30	80	25	170	953	875

RACINES.	CARRÉS.			CUBES.		
556	30	91	36	171	879	616
557	31	02	49	172	808	693
558	31	13	64	173	741	112
559	31	24	81	174	676	879
560	31	36	00	175	616	000
561	31	47	21	176	558	481
562	31	58	44	177	504	328
563	31	69	69	178	453	547
564	31	80	96	179	406	144
565	31	92	25	180	362	125
566	32	03	56	181	321	496
567	32	14	89	182	284	263
568	32	26	24	183	250	432
569	32	37	61	184	220	009
570	32	49	00	185	193	000
571	32	60	41	186	169	411
572	32	71	84	187	149	247
573	32	83	29	188	132	517
574	32	94	76	189	119	224
575	33	06	25	190	109	375
576	33	17	76	191	102	976
577	33	29	29	192	100	033
578	33	40	84	193	100	552
579	33	52	41	194	104	539
580	33	64	00	195	112	000
581	33	75	61	196	122	941
582	33	87	24	197	137	368
583	33	98	89	198	155	287
584	34	10	56	199	176	704
585	34	22	25	200	201	625
586	34	33	96	201	230	056
587	34	45	69	202	262	003
588	34	57	44	203	297	472
589	34	69	21	204	336	469
590	34	81	00	205	379	000

RACINES.	CARRÉS.			CUBES.		
591	34	92	81	206	425	071
592	35	04	64	207	474	688
593	35	16	49	208	527	857
594	35	28	36	209	584	584
595	35	40	25	210	644	875
596	35	52	16	211	708	736
597	35	64	09	212	776	173
598	35	76	04	213	847	192
599	35	88	01	214	921	799
600	36	00	00	216	000	000
601	36	12	01	217	081	801
602	36	24	04	218	167	208
603	36	36	09	219	256	227
604	36	48	16	220	348	864
605	36	60	25	221	445	125
606	36	72	36	222	545	016
607	36	84	49	223	648	543
608	36	96	64	224	755	712
609	37	08	81	225	866	529
610	37	21	00	226	981	000
611	37	33	21	228	099	131
612	37	45	44	229	220	928
613	37	57	69	230	346	397
614	37	69	96	231	475	544
615	37	82	25	232	608	375
616	37	94	56	233	744	896
617	38	06	89	234	885	113
618	38	19	24	236	029	032
619	38	31	61	237	176	659
620	38	44	00	238	328	000
621	38	56	41	239	483	061
622	38	68	84	240	641	848
623	38	81	29	241	804	367
624	38	93	76	242	970	624
625	39	06	25	244	140	625

RACINES.	CARRÉS.			CUBES.		
626	39	18	76	245	314	376
627	39	31	29	246	491	883
628	39	43	84	247	673	152
629	39	56	41	248	858	189
638	39	69	00	250	047	000
631	39	81	61	251	239	591
632	39	94	24	252	435	968
633	40	06	89	253	636	137
634	40	19	56	254	840	104
635	40	32	25	256	047	875
636	40	44	96	257	259	456
637	40	57	69	258	474	853
638	40	70	44	259	694	072
639	40	83	21	260	917	119
640	40	96	00	262	144	000
641	41	08	81	263	374	721
642	41	21	64	264	609	288
643	41	34	49	265	847	707
644	41	47	36	267	089	984
645	41	60	25	268	336	125
646	41	73	16	269	586	136
647	41	86	09	270	840	023
648	41	99	04	272	097	792
649	42	12	01	273	359	449
650	42	25	00	274	625	000
651	42	38	01	275	894	451
652	42	51	04	277	167	808
653	42	64	09	278	445	077
654	42	77	16	279	726	264
655	42	90	25	281	011	375
656	43	03	36	282	300	416
657	43	16	49	283	593	393
658	43	29	64	284	890	312
659	43	42	81	286	191	179
660	43	56	00	287	496	000

RACINES.	CARRÉS.			CUBES.		
661	43	69	21	288	804	781
662	43	82	44	290	117	528
663	43	95	69	291	434	247
664	44	08	96	292	754	944
665	44	22	25	294	079	625
666	44	35	56	295	408	296
667	44	48	89	296	740	963
668	44	62	24	298	077	632
669	44	75	61	299	418	309
670	44	89	00	300	763	000
671	45	02	41	302	111	711
672	45	15	84	303	464	448
673	45	29	29	304	821	217
674	45	42	76	306	182	024
675	45	56	25	307	546	875
676	45	69	76	308	915	776
677	45	83	29	310	288	733
678	45	96	84	311	665	752
679	46	10	41	313	046	839
680	46	24	00	314	432	000
681	46	37	61	315	821	241
682	46	51	24	317	214	568
683	46	64	89	318	611	987
684	46	78	56	320	013	504
685	46	92	25	321	419	125
686	47	05	96	322	828	856
687	47	19	69	324	242	703
688	47	33	44	325	660	672
689	47	47	21	327	082	769
690	47	61	00	328	509	000
691	47	74	81	329	939	371
692	47	88	64	331	373	888
693	48	02	49	332	812	557
694	48	16	36	334	255	384
695	48	30	25	335	702	375

RACINES.	CARRÉS.			CUBES.		
696	48	44	16	337	153	536
697	48	58	09	338	608	873
698	48	72	04	340	068	392
699	48	86	01	341	532	099
700	49	00	00	343	000	000
701	49	14	01	344	472	101
702	49	28	04	345	948	408
703	49	42	09	347	428	927
704	49	56	16	348	913	664
705	49	70	25	350	402	625
706	49	84	36	351	895	816
707	49	98	49	353	393	243
708	50	12	64	354	894	912
709	50	26	81	356	470	829
710	50	41	00	357	911	000
711	50	55	21	359	425	431
712	50	69	44	360	944	128
713	50	83	69	362	467	097
714	50	97	96	363	994	344
715	51	12	25	365	525	875
716	51	26	56	367	061	696
717	51	40	89	368	601	813
718	51	55	24	370	146	232
719	51	69	61	371	694	959
720	51	84	08	373	248	000
721	51	98	41	374	805	361
722	52	12	84	376	367	048
723	52	27	29	377	933	067
724	52	41	76	379	503	424
725	52	56	35	381	078	125
726	52	70	76	382	657	176
727	52	85	29	384	240	583
728	52	99	84	385	828	352
729	53	14	41	387	420	489
730	53	29	00	389	817	000

RACINES.	CARRÉS.			CUBES.		
731	53	43	61	390	617	891
732	53	58	24	392	223	168
733	53	72	89	393	832	837
734	53	87	56	395	446	904
735	54	02	25	397	065	375
736	54	16	96	398	688	250
737	54	31	69	400	315	553
738	54	46	44	401	947	272
739	54	61	21	403	583	419
740	54	76	00	405	224	000
741	54	90	81	406	869	021
742	55	05	64	408	518	488
743	55	20	49	410	172	407
744	55	35	36	411	830	784
745	55	50	25	413	493	625
746	55	65	16	415	160	936
747	55	80	09	416	832	723
748	55	95	04	418	508	992
749	56	10	01	420	189	749
750	56	25	00	421	875	000
751	56	40	01	423	564	751
752	56	55	04	425	259	008
753	56	70	09	426	957	777
754	56	85	16	428	661	064
755	57	00	25	430	368	875
756	57	15	36	432	081	216
757	57	30	49	433	798	093
758	57	45	64	435	519	512
759	57	60	81	437	245	479
760	57	76	00	438	976	000
761	57	91	21	440	711	081
762	58	06	44	442	450	728
763	58	21	69	444	194	947
764	58	36	96	445	943	744
765	58	52	25	447	697	125

RACINES.	CARRÉS.			CUBES.		
766	58	67	56	449	455	096
767	58	82	89	451	217	663
768	68	98	24	452	984	832
769	59	13	61	454	756	609
770	59	29	00	456	533	000
771	59	44	41	458	314	011
772	59	59	84	460	099	648
773	59	75	29	461	889	917
774	59	90	76	463	684	824
775	60	06	25	465	484	375
776	60	21	76	467	288	576
777	60	37	29	469	097	433
778	60	52	84	470	910	952
779	60	68	41	472	729	139
780	60	84	00	474	552	000
781	60	99	61	476	379	541
782	61	15	24	478	211	768
783	61	30	89	480	048	687
784	61	46	56	481	890	304
785	61	62	25	483	736	625
786	61	77	96	485	587	656
787	61	93	69	487	443	403
788	62	09	44	489	303	872
789	62	25	21	491	169	069
790	62	41	00	493	039	000
791	62	56	81	494	913	671
792	62	72	64	496	793	088
793	62	88	49	498	677	257
794	63	04	36	500	566	184
795	63	20	25	502	459	875
796	63	36	16	504	358	336
797	63	52	09	506	261	573
798	63	68	04	508	169	592
799	63	84	01	510	082	399
800	64	00	00	512	000	000

RACINES.	CARRÉS.			CUBES.		
801	64	16	01	513	922	401
802	64	32	04	515	849	608
803	64	48	09	517	781	627
804	64	64	16	519	718	464
805	64	80	25	521	660	125
806	64	96	36	523	606	616
807	65	12	49	525	557	943
808	65	28	64	527	514	112
809	65	44	81	529	475	129
810	65	61	00	531	441	000
811	65	77	21	533	411	731
812	65	93	44	535	387	328
813	66	09	69	537	367	797
814	66	25	96	539	353	144
815	66	42	25	541	343	375
816	66	58	56	543	338	496
817	66	74	89	545	338	513
818	66	91	24	547	343	432
819	67	07	61	549	353	259
820	67	24	00	551	368	000
821	67	40	41	553	387	661
822	67	56	84	555	412	248
823	67	73	29	557	441	767
824	67	89	76	559	476	224
825	68	06	25	561	515	625
826	68	22	76	563	559	976
827	68	39	29	565	609	283
828	68	55	84	567	663	552
829	68	72	41	569	722	789
830	68	89	00	571	787	000
831	69	05	61	573	856	191
832	69	22	24	575	930	368
833	69	38	89	578	009	537
834	69	55	56	580	093	704
835	69	72	25	582	182	875

RACINES.	CARRÉS.			CUBES.		
836	69	88	96	584	277	056
837	70	05	69	586	376	253
838	70	22	44	588	480	472
839	70	39	21	590	589	719
840	70	56	00	592	704	000
841	70	72	81	594	823	321
842	70	89	64	596	947	688
843	71	06	49	599	077	107
844	71	23	36	601	211	584
845	71	40	25	603	351	125
846	71	57	16	605	495	736
847	71	74	09	607	645	423
848	71	91	04	609	800	192
849	72	08	01	611	960	049
850	72	25	00	614	125	000
851	72	42	01	616	295	051
852	72	59	04	618	470	208
853	72	76	09	620	650	477
854	72	93	16	622	835	864
855	73	10	25	625	026	375
856	73	27	36	627	222	016
857	73	44	49	629	422	793
858	73	61	64	631	628	712
859	73	78	81	633	839	779
860	73	96	00	636	056	000
861	74	13	21	638	277	381
862	74	30	44	640	503	928
863	74	47	69	642	735	647
864	74	64	96	644	972	544
865	74	82	25	647	214	625
866	74	99	56	649	461	896
867	75	16	89	651	714	363
868	75	34	24	653	972	032
869	75	51	61	656	234	909
870	75	69	00	658	503	000

RACINES.	CARRÉS.			CUBES.		
871	75	86	41	660	776	311
872	76	03	84	663	054	848
873	76	21	29	665	338	617
874	76	38	76	667	627	624
875	76	56	25	669	921	875
876	76	73	76	672	221	376
877	76	91	29	674	526	133
878	77	08	84	676	836	152
879	77	26	41	679	151	439
880	77	44	00	681	472	000
881	77	61	61	683	797	841
882	77	79	24	686	128	968
883	77	96	89	688	465	387
884	78	14	56	690	807	104
885	78	32	25	693	154	125
886	78	49	96	695	506	456
887	78	67	69	697	864	103
888	78	95	44	700	227	072
889	79	03	21	702	595	369
890	79	21	00	704	969	000
891	79	38	81	707	347	971
892	79	56	64	709	732	288
893	79	74	49	712	121	957
894	79	92	36	714	516	984
895	80	10	25	716	917	375
896	80	28	16	719	323	136
897	80	46	09	721	734	273
898	80	64	04	724	150	792
899	80	82	01	726	572	699
900	81	00	00	729	000	000
901	81	18	01	731	432	701
902	81	36	04	733	870	808
903	81	54	09	736	314	327
904	81	72	16	738	763	264
905	81	90	25	741	217	625

RACINES.	CARRÉS.			CUBES.		
906	82	08	36	743	677	416
907	82	26	49	746	142	643
908	82	44	64	748	613	312
909	82	62	81	751	089	429
910	82	81	00	753	571	000
911	82	99	21	756	058	031
912	83	17	44	758	550	528
913	83	35	69	761	048	497
914	83	53	96	763	551	944
915	83	72	25	766	060	875
916	83	90	56	768	575	296
917	84	08	89	771	095	213
918	84	27	24	773	620	632
919	84	45	61	776	151	559
920	84	64	00	778	688	000
921	84	82	41	781	229	961
922	85	00	84	783	777	448
923	85	19	29	786	330	467
924	85	37	76	788	889	023
925	85	56	25	791	453	125
926	85	73	76	794	022	776
927	85	93	29	796	597	983
928	86	12	84	799	178	752
929	86	30	41	801	765	089
930	86	49	00	804	357	000
931	86	67	61	806	954	491
932	86	86	24	809	557	568
933	87	04	89	812	166	237
934	87	23	56	814	780	504
935	87	42	25	817	400	375
936	87	60	96	820	025	856
937	87	79	69	822	656	953
938	87	98	44	825	293	672
939	88	17	21	827	936	019
940	88	36	00	830	584	000

RACINES.	CARRÉS.			CUBES.		
941	88	54	81	833	237	621
942	88	73	64	835	896	888
943	88	92	49	838	561	807
944	89	11	36	841	232	384
945	89	30	25	843	908	625
946	89	49	16	846	590	536
947	89	68	09	849	278	123
948	89	87	04	851	971	392
949	90	06	01	854	670	349
950	90	25	00	857	375	000
951	90	44	01	860	085	351
952	90	63	04	862	801	408
953	90	82	09	865	523	177
954	91	01	16	868	250	664
955	91	20	25	870	983	875
956	91	39	36	873	722	816
957	91	58	49	876	467	493
958	91	77	64	879	217	912
959	91	96	81	881	974	079
960	92	16	00	884	736	000
961	92	35	21	887	503	681
962	92	54	44	890	277	128
963	92	73	69	893	056	347
964	92	92	96	895	841	344
965	93	12	25	898	632	125
966	93	31	56	901	428	696
967	93	50	89	904	231	063
968	93	70	24	907	039	232
969	93	89	61	909	853	209
970	94	09	00	912	673	000
971	94	28	41	915	498	611
972	94	47	84	918	330	048
973	94	67	29	921	167	317
974	94	86	76	924	010	424
975	95	06	25	926	859	375

RACINES.	CARRÉS.			CUBES.		
976	95	25	76	929	714	176
977	95	45	29	932	574	833
978	95	64	84	935	441	352
979	95	84	41	938	313	739
980	96	04	00	941	192	000
981	96	23	61	944	076	141
982	96	43	24	946	966	168
983	96	62	89	949	862	087
984	96	82	56	952	763	904
985	97	02	25	955	671	625
986	97	21	96	958	585	256
987	97	41	69	961	504	803
988	97	61	44	964	430	272
989	97	81	21	967	361	669
990	98	01	00	970	299	000
991	98	20	81	973	242	271
992	98	40	64	976	191	488
993	98	60	49	979	146	657
994	98	80	36	982	107	784
995	99	00	25	985	074	875
996	99	20	16	988	047	936
997	99	40	09	991	026	973
998	99	60	04	994	011	992
999	99	80	01	997	002	999
1000	100	00	00	1000	000	000

## ARTICLE VI.

*Tracé des figures géométriques sur le papier.*

249. On a constamment besoin du secours de la géométrie dans presque tous les arts et métiers, et notamment pour le dessin et pour les diverses opérations de l'architecture-pratique; c'est pourquoi les procédés qui vont être décrits sont également applicables au tracé du dessin, aux bâtimens en construction, et sur le terrain.

§ I. *Élever une perpendiculaire d'un point donné sur une ligne droite horizontale ou inclinée.*

250. Soit la ligne  $AB$  (*Pl. 6, fig. 106*); on veut élever une perpendiculaire au point  $C$ ; de ce point  $C$  tracez d'une même ouverture de compas, les petits arcs  $A B$  qui viennent couper la ligne horizontale: ouvrez ensuite le compas à volonté, et des points  $A$  et  $B$  formez la section  $D$ , et de cette section, tracez la perpendiculaire cherchée  $CD$ . C'est ce que les ouvriers appellent *trait carré*.

§ II. *Faire une ligne horizontale sur une perpendiculaire.*

251. Soit la ligne  $AB$  (*fig. 107*); tirez du point  $B$  comme centre à volonté, l'arc  $DE$  qui coupera la ligne  $AB$  par un point  $C$ , et de ce point  $C$ , comme centre; ouvrez votre compas à volonté, et faites la section  $DE$  avec le premier arc; de ces deux points tirez la ligne  $DE$ , qui sera l'horizontale que vous cherchez.

§ III. *Abaisser une perpendiculaire sur une ligne.*

252. Soit la ligne  $AB$  (*fig. 108*); on a besoin de faire tomber une perpendiculaire du point  $C$ ; de ce point, comme centre, ouvrez le compas à volonté, de façon que l'arc  $AB$  forme un point d'intersection avec la ligne horizontale; ensuite de ces deux points comme centres, et par une ouverture de compas commune, faites la section  $D$ , et tirez la ligne  $CD$ , qui sera la perpendiculaire que l'on cherche.

253. Si l'on n'avait pas de place au bas de la ligne  $AB$ , on pourrait faire la section du même côté que le point  $C$ , comme ici, par exemple, au point  $E$ , ce qui se fait aussi

des points A et B, comme centres, et d'une seule ouverture de compas; alors la ligne E F est la perpendiculaire que l'on cherche.

§ IV. *Élever une perpendiculaire à l'extrémité d'une ligne.*

234. Soit une ligne A B (fig. 109); on veut élever une perpendiculaire à l'extrémité B. De ces points A et B, pris comme centres, décrivez les portions de cercles A C et B C de la même ouverture de compas; ensuite du point C, formé par l'intersection de ces deux arcs, faites de ce point C, comme centre et toujours de la même ouverture de compas, le petit arc D; alors des points A et C tirez une ligne droite que vous prolongerez jusqu'au-delà de l'arc D: cette ligne alors formera une section à ce dernier point D. De cette section D au point B tirez une ligne droite D B qui sera la perpendiculaire cherchée.

235. On peut encore faire cette opération d'une autre manière: d'un point C (fig. 110) pris à volonté et comme centre, décrivez une portion de cercle A B D; ensuite des points A et C tirez une ligne droite prolongée jusqu'au D, qui formera section à ce dernier point; tirez alors la ligne B D, et vous aurez la perpendiculaire que vous cherchez.

§ V. *Diviser une ligne droite donnée en deux parties égales.*

236. La ligne A B étant donnée, on veut la diviser en deux parties égales sans tâtonnemens. Il ne s'agit que de ce placer en A ou en B. Comme centre, et d'une même ouverture de compas indéterminée, mais d'à peu près les trois quarts de la longueur de cette ligne, décrivez les deux sections C D desquels vous tracerez une ligne qui coupera la ligne A B en deux parties égales, au point E (fig. 267).

§ VI. *Mener une ligne droite parallèle à une première donnée.*

237. On demande une parallèle à la ligne A B (fig. 111), d'un point C pris à volonté et comme centre; ouvrez votre compas à la distance voulue par la hauteur de la parallèle, et décrivez l'arc D E F: reportez cette même ouverture de compas à l'autre extrémité de la ligne A B au point G, et

tracez un arc semblable  $HIK$  ; tracez ensuite comme tangente la ligne  $LM$  , qui touchera , en un point seulement , les deux arcs en  $I$  et en  $E$  : cette ligne  $LM$  sera la parallèle de  $AB$  .

§ VII. *Faire passer la circonférence d'un cercle par trois points donnés.*

258. Soient les trois points donnés  $ABC$  (fig. 112). On veut faire passer un cercle par ces trois points , ou bien le centre  $D$  d'un cercle étant perdu , le retrouver en posant sur sa circonférence les trois points  $ABC$  à volonté ; des points  $A$  et  $B$  , et d'une ouverture de compas commune et à volonté : faites les arcs ou sections  $EF$  , ensuite des points  $B$  et  $C$  comme centre ; faites aussi d'une seule ouverture de compas encore à volonté , la seconde section  $GH$  , et de ces quatre intersections tirez la ligne  $EF$  prolongée jusqu'au  $D$  , et la ligne  $GH$  prolongée aussi jusqu'à ce qu'elle fasse intersection avec la première ; le point  $D$  qui résultera de leur rencontre est le point de centre du cercle ou de la portion du cercle que l'on cherche.

259. C'est ainsi que l'on retrouve le centre d'un cercle , lorsqu'il n'en reste aucune trace. Ainsi le cercle  $ABC$  existant , dont on a besoin de connaître le centre , on place au hasard trois points sur sa circonférence , tels que ceux  $ABC$  , et l'opération ci-dessus étant faite et ayant trouvé le point  $D$  , on s'assure que ce point est bien le centre en faisant passer la pointe du compas ou le cordeau sur toute la circonférence.

On peut encore , par le même procédé , achever un cercle dont on n'aurait qu'une portion.

§ VIII. *Décrire une portion de cercle par trois points donnés , lorsqu'il y a impossibilité de le faire par le centre.*

260. Les trois points  $ABC$  (fig. 113) étant donnés sur une base  $AB$  , tirez d'abord les lignes  $AC$  et  $CB$  ; ensuite par les points  $A$   $B$  comme centre : ouvrez votre compas à volonté et décrivez les deux arcs égaux  $DE$  et  $FG$  ; divisez ensuite les portions d'arc  $DI$  et  $FH$  , compris entre les côtés du triangle  $ABC$  , en un certain nombre de parties égales : ici nous le divisons en trois parties par les points  $AL$

et M N. Si le point C est à égale distance des points A et B, les arcs D I et F H seront égaux ; et si ces arcs sont divisés chacun en un même nombre de parties égales, il est évident que les parties de l'un seront égales aux parties de l'autre ; portez ensuite sur le prolongement I E et H G autant de parties des arcs D I et F H qu'il y en a dans chacun de ces arcs, moins une ; ainsi dans cette figure il faudra en porter deux, ce qui donnera les points O P Q R : menez alors des lignes droites du point A aux points P O K L, que vous prolongerez indéfiniment ; menez des N M Q R, lignes semblables et aussi prolongées du point B aux points qui rencontreront les premières aux points S T U V. Ces points de rencontre seront avec le sommet C ceux par lesquels l'arc doit être tracé à la main.

§ IX. *Décrire différentes espèces d'ovales.*

261. Le premier de ces ovales (*fig. 114* de la *Pl. 6*) est le moins allongé de tous. Le grand axe A B étant donné, divisez-le en cinq parties égales, et des points C et D les plus rapprochés du milieu, ouvrez votre compas au point A ou B, les arcs de cercles E A F et G B H qui, étant prolongés, forment deux points de section I et K ; ouvrez alors du point I, et de ce point comme centre tracez l'arc F H, ensuite retournez votre compas et prenant K pour centre, et de la même ouverture, tracez E G, qui complétera l'ovale.

262. L'ovale (*fig. 115*) se décrit au moyen de deux cercles, Soit le même axe A B donné, divisez-le en trois parties égales, et des deux points intérieurs C et D comme centre, décrivez les deux cercles A G E D F H et B K F C E I, qui passeront par les extrémités A et B du grand axe donné. La rencontre de ces deux cercles aux points E et F donneront deux nouveaux points de centres, d'où on formera, d'une ouverture de compas commune, les arcs G I et H K, lesquels joignant les portions de cercles G A H et I B K, compléteront cet ovale, qui est plus allongé que le premier.

263. Pour obtenir le troisième ovale (*fig. 116*), il faut diviser le grand axe A B en quatre parties égales, et des points intermédiaires C D E que donnera cette division, on décrira trois cercles égaux, dont les deux extrêmes viendront toucher les points A et B. Ces trois cercles formeront quatre intersections F G H I, desquelles, en passant par les centres C et E, on tirera les lignes C F prolongées jusqu'en K et O ; C H pro-

longée jusqu'en N et en P ; G E prolongée jusqu'en L et en O , et enfin la ligne E I prolongée jusqu'en M et en P. Les portions de cercles N A K et M B L feront partie de l'ovale cherché, qui sera complété en ouvrant le compas au nouveau point d'intersection O, comme centre, et en traçant la portion de cercle K L, et se reportant ensuite au point opposé P, comme centre, et en décrivant de la même ouverture de compas l'arc N M.

264. L'ovale (*fig. 117*) est beaucoup plus allongé que les précédens ; le grand axe A B étant donné, on le divise en cinq parties égales, et des points C et D les plus rapprochés de l'extrémité de l'axe, ouvrez votre compas à l'autre point, et décrivez les portions de cercles E D F et G C H de la même ouverture de compas ; des points de section I et K que donneront ces deux arcs, tracez les lignes I C prolongée jusqu'en L, K C prolongée jusqu'en M ; K D prolongée jusqu'en N, et I D prolongée jusqu'en O. Ensuite, du point C comme centre, ouvrez en A, extrémité de l'axe, et décrivez l'arc L A M, et de la même ouverture de compas, reportez-vous en D, et décrivez l'arc semblable N B O. Enfin du point I ouvrez à L ou à O, et tracez cette portion de cercle ; reportez-vous ensuite à K, comme centre, et tracez l'arc M N qui terminera votre ovale.

*Tracer l'ovale dit anse de panier.*

265. L'anse de panier s'emploie pour la construction des voûtes, lorsqu'on n'a pas assez de hauteur pour avoir un plein cintre ; ainsi, dans cette espèce d'ovale le grand et le petit axe sont donnés. Le grand axe A B (*fig. 118*) étant donné comme aux autres ovales, ainsi que le petit axe C, tracez une ligne perpendiculaire de ce point C au point D qui coupera le grand axe en deux parties égales au point E. Placez-vous à ce point E comme centre, et décrivez le demi-cercle A F B ; ensuite divisez en trois parties égales l'espace F G qui est la différence des deux axes, l'une de ces parties étant reportée en contre-bas du point C du petit axe, il restera la distance G E ; ouvrez votre compas au point E jusqu'au point G, et de cette ouverture de compas en vous plaçant au point A et B, comme centre, décrivez les arcs H I et K L, qui viendront couper le grand diamètre au point H et K. De ces deux derniers points comme centre et toujours de la même ouverture de compas, tracez les portions d'arcs A I et B L, qui feront partie de

l'anse de panier que vous cherchez. Enfin des intersections I et L placez-vous à l'un de ces points comme centre, ouvrez à l'autre point et tracez les arcs I D et L D qui donneront l'intersection D sur la ligne perpendiculaire ; alors, et encore de la même ouverture de compas, vous aurez l'arc I L qui viendra passer par la hauteur donnée C, et qui complétera avec les arcs A I et B L l'anse de panier.

266. Lorsqu'on n'a pas de hauteur pour faire cette épure, on conçoit qu'il est indifférent de se placer au point E comme centre, et de décrire, de la hauteur donnée, l'arc C M, parce qu'alors l'espace A M sera toujours la différence des deux diamètres ; ainsi, cette différence A M étant divisée en trois comme l'aurait été C F, et une de ces portions étant reportée en dedans en N, il en résultera toujours que N E sera égale à E G. Pour tout le reste l'opération est la même.

267. Lorsque ces sortes d'épures se font sur le terrain, ou sur des enduits de murs disposés pour les recevoir, on les trace avec un trusquin au lieu de compas.

*Ellipse ou ovale du jardinier.*

268. On appelle ainsi cet ovale, parce qu'il se trace ordinairement sur le terrain, au moyen d'un cordeau et de trois piquets.

Le point A (*fig. 119*) étant le centre d'un ovale que l'on veut tracer sur le terrain, on demande que le grand axe soit fixé au point B, et le petit au point D ; tracez une ligne B A, prolongée jusqu'en C, et une perpendiculaire D A, prolongée jusqu'en E ; placez votre piquet au point A comme centre, et fixez à la longueur du cordeau B un autre piquet ; reportez votre premier piquet au point D, et décrivez de cette ouverture un arc qui viendra couper la ligne B C aux points F et G ; plantez sur ces deux points deux piquets et un troisième en B ou en C, à volonté, tournez alors un cordeau serré fortement du piquet B à celui G ou de F en C, ce qui est la même chose, ce cordeau aura alors le double de la longueur B G ; enlevez alors le piquet B, et en le passant au centre du cordeau, tracez avec ce piquet mobile l'ovale B D C E, qui passera nécessairement par les deux points donnés.

§ x. *Tracer un arc rampant de deux ouvertures de compas.*

269. La ligne A B d'un arc rampant (*fig. 120*) étant donnée, et la hauteur de rampe B C, tirez la ligne perpendiculaire D E au milieu de la base, et celle A C du rampant, qui coupera la perpendiculaire au point F, faites la distance F D égale à A F, et tracez la ligne A D; de ces deux points et ouverture à volonté, faites une section G, et de cette section au point F, tirez une ligne droite, qui, étant prolongée sur la base A B, donnera le point H; de ce point H, comme centre, ouvrant à A ou à D, décrivez cet arc, tirez ensuite la ligne D H sur laquelle viendra celle I C, parallèle à A B, ce point I sera le centre de l'arc D C, qui, avec A D, complétera l'arc rampant demandé, dont la partie C B sera le pied droit.

270. Ces sortes d'arcs se font habituellement pour dégager et soutenir les escaliers en pierre.

*Décrire un arc rampant d'un arc droit.*

271. L'arc A B C (*fig. 121*) étant donné, et la hauteur du rampant demandé A D, tirez d'abord une ligne rampante D C, divisez ensuite votre arc droit en plusieurs parties égales, comme par exemple ici, en huit parties, élevez des perpendiculaires de chacune de ces divisions, portez ensuite au-dessus de la tige de rampe D C, les hauteurs des aplombs de l'arc droit 1, 2, en E F; 3, 4, en G H; 5, 6, en I K; 7, 8, en L M; 9, 10, en N O; 11, 12, en P Q; et enfin 13, 14, en R S; tracez ensuite à la main l'arc D E G I L N P R C, en passant par tous les points donnés.

§ xi. *Tracer un carré.*

272. Le côté ou base A B (*fig. 122*) d'un carré étant donné, élevez aux extrémités A et B, une perpendiculaire A C (254), ouvrez ensuite votre compas de A en B, et tracez les arcs A D et B C de la même ouverture de compas, mettez-vous ensuite au point C, et tracez toujours de la même ouverture la section D, qui sera la rencontre des lignes B D et C D, qui compléteront le carré demandé.

§ xii. *Inscrire un carré dans un cercle.*

273. Soit donné le cercle A B C D (*fig. 123*), tracez la

ligne diamétrale  $D^{\circ}B$ , et de ces deux points comme centre, tracez à volonté, et d'une même ouverture de compas, les sections  $E F$ , pour avoir la ligne perpendiculaire  $C A$ . Il est évident que ces deux lignes partageront le cercle en quatre parties égales; tracez alors de ces quatre points qui touchent à la circonférence, les quatre côtés de votre carré  $A B$ ,  $B C$ ,  $C B$  et  $D A$ .

§ XIII. *Diviser un cercle en cinq parties égales pour y inscrire un pentagone.*

274. Pour partager un cercle en cinq parties égales, il faut d'abord tirer une ligne diamétrale  $A B$  (fig. 124); élevez le rayon  $C D$ , perpendiculaire à ce diamètre, partagez le rayon  $C B$  en deux parties égales, et de ce point de division  $E$ , comme centre, tracez l'arc  $D F$ ; la ligne droite  $D F$ , tirée de ces deux points, sera la cinquième partie du cercle; ainsi, ouvrez votre compas à ces deux points et placez-le quatre fois sur la circonférence, vous aurez alors les cinq côtés du pentagone.

§ XIV. *Inscrire un triangle équilatéral, un exagone ou un dodécagone.*

275. L'exagone ayant six côtés, l'un de ces côtés est égal au rayon du cercle; ainsi, il ne s'agit que de porter six fois ce rayon sur la circonférence; en divisant chacun de ses rayons en deux, on aura le polygone à douze côtés, appelé dodécagone (152). Si, au contraire, on ne prend que trois de ces points de deux en deux, on inscrira un triangle équilatéral (116).

§ XV. *Inscrire un eptagone.*

276. Le cercle étant donné (fig. 125), tirez le rayon  $A B$  que vous diviserez en deux parties égales: du point  $C$  que donnera cette division, tirez perpendiculairement à  $A B$  la ligne  $D C E$ , la longueur  $C D$  ou  $C E$  sera la septième partie de la circonférence. Cette opération n'est pas d'une exactitude mathématique, mais elle suffit dans le dessin.

§ XVI. *Inscrire un octogone.*

277. Préparez quatre divisions perpendiculaires comme pour inscrire un carré, divisez deux des quarts de cercle en

deux parties égales ; de ces points au centre, tirez des lignes diamétrales, qui prolongées de l'autre côté de la circonférence, diviseront cette circonférence en huit parties ; de ces huit points tracez les côtés de votre octogone.

§ XVII. *Décrire un triangle équilatéral en dehors d'un cercle.*

278. Le cercle (*fig. 126*) étant donné, divisez sa circonférence en trois parties égales comme il est dit ci-dessus (275) ; du point de centre A, tirez les lignes indéterminées AB, AC et AD, qui passeront par les points de jonction du triangle, tirez ensuite les tangentes BC, CD et DB, parallèles à chacun des côtés du triangle inscrit ; si ces lignes sont justes, elles se croiseront sur les points BC et D que l'on aura tirés du centre.

§ XVIII. *Faire un triangle équilatéral dont un côté est donné.*

279. Le côté CD étant donné, même *fig. 126*, ouvrez de C en D, et décrivez les deux arcs de cercle DB et CB ; le point de section B que formeront ces deux arcs sera la troisième pointe du triangle cherché.

§ XIX. *Inscrire une étoile à six pointes dans un cercle.*

280. Il ne s'agit que de porter le rayon sur la circonférence, comme pour faire un exagone, et de tirer des lignes droites de chacun des points à un autre, en passant un ; on aura alors deux triangles équilatéraux croisés, qui formeront l'étoile.

§ XX. *Du tracé de quelque moulures et des cannelures.*

281. Le congé (*Pl. 2, fig. 6*) est un quart de cercle qui a toujours pour dimension la hauteur du filet ou listel du dessous ; il ne s'agit donc, pour le tracer, que de porter au-dessus de ce filet la même hauteur, et d'élever perpendiculairement la ligne de son profil en *a* ; la rencontre de ces deux lignes est le point de centre, comme on le voit dans la figure.

282. La baguette (*fig. 8*) et le tore (*fig 9*) se tracent en prenant moitié de leur hauteur et en décrivant un demi-cercle parfait.

283. Les cavets et quarts de ronds sont aussi des quarts de cercle parfaits ; il ne s'agit, pour avoir leur centre, que de faire tomber des lignes perpendiculaires en ouvrant le compas comme leur hauteur ; mais quelquefois aussi ces moulures sont allongées comme *fig. 12*, et *13 bis*, alors on ouvre le compas sur la diagonale des deux saillies, et on trace des points de section ainsi que l'indiquent les figures ; et de ces points de section et toujours même ouverture de compas, on trace le galbe de la moulure ; mais le plus souvent, l'orsqu'on veut donner une saillie extraordinaire déterminée par quelque circonstance, on trace ces moulures à la main pour leur donner plus de grâce.

284. Pour les talons et doucines (*fig. 14*, *15*, *16* et *17*), ces moulures se profilent au moyen d'une ligne diagonale tirée des deux saillies, laquelle ligne diagonale se partage en deux parties égales ; on fait ensuite des sections opposées, comme si on voulait faire deux triangles équilatéraux, et la troisième partie d'arc tirée de la section, forme la moulure.

285. Quelquefois les talons et doucines ont leur hauteur pour saillie, comme *fig. 14 bis*, alors le carré que cette saillie produit, doit être divisé en quatre carrés égaux, pour trouver les deux centres.

286. La moulure (*fig. 18*) est une scotie qui est employée dans les bases de colonnes ionique, corinthienne et composite ; elle se décrit de plusieurs manières en raison de la saillie qu'on lui donne : celle que nous allons indiquer est la plus sûre. Vous divisez la hauteur en trois parties égales sur une perpendiculaire *ab*, et vous portez deux de vos mesures sur cette ligne prolongée, trois de ces mesures forment la scotie ; de l'un de ces points vous décrivez le petit cercle *cd*, et du second vous décrivez l'autre portion de cercle *de*, qui s'arrête par le prolongement d'une ligne inclinée, partant du point *a* à ce point de centre, et prolongée jusqu'en *e*, et enfin du cinquième point *a*, comme centre, terminez la scotie par l'arc *eb*.

287. Les modillons et consoles (*fig. 21*, *22*, *23*, *24* et *25*) se tracent quelquefois au compas, mais le plus souvent on les dessine à la main, parce que leur saillie et leur galbe dépendent le plus souvent du goût de l'architecte.

288. Les cannelures imitées de l'ordre dorique grec, comme *fig. 31*, même *pl. 2*, se tracent en faisant des sec-

tions, comme il est indiqué sur la figure, et comme on les fait pour obtenir des triangles équilatéraux; le troisième arc décrit de chacune de ces sections, est le galbe de la cannelure.

289. Les cannelures employées dans les ordres romains (fig. 32 et 33), sont plus creuses, et, au lieu de se joindre ensemble par des arêtes vives, elles laissent entre elles un carré qui est d'environ moitié ou un tiers de la largeur de la cannelure, et le centre de ces cannelures, au lieu d'être en dehors comme l'exemple ci-dessus, est sur la circonférence même, ainsi que l'indiquent ces figures.

290. Quelquefois ces dernières cannelures sont remplies d'une baguette que l'on y conserve jusqu'à une certaine hauteur de la colonne; par exemple, jusqu'au tiers inférieur; les architectes modernes les ont employées souvent, ainsi que divers ornemens, pour enrichir ces cannelures, comme on le voit encore au vieux Louvre.

291. Ce que nous venons de dire sur la géométrie élémentaire nous paraît suffisant pour les applications usuelles à l'art de bâtir, et nous nous abstenons d'autant plus de nous appesantir sur cette science, qu'elle fait l'objet spécial de l'un des *Manuels* qui composent la collection de l'*Encyclopédie des Sciences et des Arts*, où l'on trouve, ainsi que dans le *Manuel d'Arithmétique*, tout ce qui manque ici; nous devons éviter les redites et nous occuper particulièrement des principes généraux de l'*art de bâtir*.

## CHAPITRE III.

## PRINCIPES GÉNÉRAUX DE CONSTRUCTION.

292. L'art de la construction n'est autre chose que la mise en pratique des principes d'architecture, dont nous avons donné une idée succincte au chapitre premier.

## ARTICLE PREMIER.

*Des Travaux en général.*§ 1. *De l'Architecte.*

293. Soit habitude de voir exécuter des travaux de bâtimens par des individus qui n'ont fait aucune étude et qui, par conséquent, ignorent même les premiers élémens de l'art de construire, ce qui se voit fréquemment, surtout depuis quelques années ; soit parce que l'on se sent doué de quelque intelligence, on croit assez généralement que ces travaux n'exigent pas de grandes connaissances et n'offrent pas des difficultés sérieuses ; aussi cette erreur a-t-elle été, particulièrement dans ces dernières années, funeste à une grande quantité de propriétaires qui, s'étant livrés à des spéculations monstrueuses, dont un artiste expérimenté les aurait détournés, ont consommé promptement leur ruine ou celle des entrepreneurs appelés à coopérer ou à réaliser des plans aussi mal conçus que mal exécutés. Cependant on ne saurait être trop persuadé, qu'abstraction faite du goût, de l'étude et des connaissances acquises dans les beaux-arts, l'architecte, pour ne pas commettre d'erreurs graves, toujours préjudiciables, doit encore joindre à la théorie tous les élémens de la pratique, les notions nécessaires de la mécanique, de la physique et de l'histoire naturelle, et que ces notions doivent être fortifiées par une longue expérience et par toutes les observations que cet artiste est journellement à même de faire dans l'exercice de sa profession.

293. Il est indispensable, en outre, que l'architecte soit familier avec les lois et ordonnances, qu'il connaisse bien les coutumes et les usages du pays, afin de prévoir et d'éviter les

contestations entre voisins, de faire valoir les droits de son client, de le préserver de toute usurpation, soit de la part des particuliers, soit de celle des agens de l'autorité; enfin, pour ne pas construire contre les réglemens.

294. Il faut enfin qu'un architecte connaisse bien les qualités, les défauts, les inconvéniens et le prix de tous les matériaux qu'il fait employer, afin d'être en état de les disposer comme il convient, non seulement sous le rapport des règles du goût, mais aussi sous celui, bien important, de la solidité et de la durée; avec cette connaissance, il pourra également prévoir les dépenses, à très peu de chose près.

295. Il est très rare qu'un entrepreneur, quelque intelligent qu'il soit, puisse réunir toutes ces connaissances, qui ne s'acquièrent qu'avec beaucoup de temps et d'aptitude et une certaine fortune, dont les entrepreneurs sont rarement à même de disposer lorsqu'ils commencent à exercer leur profession; aussi voit-on presque toujours les propriétaires, qui ont voulu éviter l'intervention d'un architecte, avoir recours ensuite à lui, soit pour régler les contestations qui s'élèvent entre eux et leurs entrepreneurs, soit pour modérer les prix exorbitans portés aux mémoires, soit enfin pour reconnaître des malfaçons, des erreurs ou des omissions.

296. Les honoraires de l'architecte sont fixés à cinq pour cent, ou un vingtième du montant total des mémoires de tous les travaux dont il a fait les plans, dont il a suivi l'exécution et dont enfin il a vérifié et réglé les mémoires. Ces honoraires sont suffisans dans les constructions ordinaires; mais pour celles qui exigent des essais, des études, un grand nombre de dessins pour les distributions et la décoration, enfin beaucoup de détails partiels et dont les difficultés d'exécution réclament le concours et la présence habituelle d'un ou de plusieurs inspecteurs, ces émolumens sont augmentés en raison de ces diverses circonstances, et il est accordé alors six, sept, et même sept et demi pour cent, si l'on ne préfère payer à part les dessins terminés ou *rendus*.

#### § II. De l'Inspecteur.

297. Pour être bon inspecteur, il faut être architecte soi-même; les fonctions de cet employé consistent à surveiller les travaux suivant les plans et détails donnés, de prendre les attachemens, soit écrits, soit figurés, de tous les ouvrages qui

doivent être détruits, ou cachés par d'autres; tenir note des journées que l'on emploie pour le compte de la régie, c'est-à-dire, qui sont payés par le propriétaire, pour les ouvrages non susceptibles d'être mesurés ni toisés, et enfin de constater les pesées des fers, cuivres, plombs, fontes, etc., employés dans les bâtimens ou donnés en compte aux entrepreneurs.

### § III. Des Vérificateurs.

298. Il est rare que l'architecte s'occupe lui-même de la vérification et du réglément des mémoires; c'est un vérificateur qu'il charge ordinairement de ce travail pour son compte; alors les attachemens pris dans le courant des travaux, lui sont remis comme pièces de conviction à l'appui des mémoires produits par les entrepreneurs; cette vérification se paie ordinairement de un à deux et à deux et demi pour cent, en raison de l'importance des travaux, de la nature, de la facilité et du produit des opérations; et ce prix est compté dans les cinq pour cent qui sont alloués à l'architecte pour ses honoraires.

### § IV. Des diverses natures d'ouvrages de bâtimens.

299. L'architecte emprunte, pour l'exécution de ses projets, le secours de plusieurs professions, telles que

- La terrasse,
- La maçonnerie,
- La charpente,
- La couverture,
- La plomberie,
- La fontainerie,
- La serrurerie,
- La menuiserie,
- Le carrelage,
- La marbrerie,
- La poèlerie,
- La peinture,
- La dorure,
- La vitrerie,
- Le pavage.

300. Pour rendre plus sensibles et plus palpables les opé-

rations-pratiques de l'art de construire, nous avons composé un projet de château avec ses accessoires, et nous y avons réuni le plus d'exemples possibles; nous présenterons chaque partie de cette composition sous diverses hypothèses, et nous les supposerons construites de différentes manières.

301. On sentira que le cadre adopté pour ces Manuels ne nous permettra pas de nous étendre suffisamment sur chacune des parties que nous traiterons, et encore moins de parler de certains ouvrages de luxe, qui ne s'exécutent que très rarement et dans les grandes villes; quarante volumes comme les *Manuels* ne suffiraient pas pour approfondir toutes les sciences qui se rattachent à l'art de l'architecture et pour lesquelles il faut suivre des cours très nombreux, très suivis, puisque dix à douze années d'études demandent ensuite à être appuyés de plusieurs années d'expérience.

302. Les notions que l'on trouvera dans ce traité serviront de guide, au défaut de ces connaissances positives, d'une part aux entrepreneurs et particulièrement à ceux des campagnes, ces derniers ne pouvant point emprunter les secours de l'art aussi facilement ni aussi fréquemment que ceux des grandes villes; d'une autre part ils offriront au propriétaire qui se plaît à diriger ses constructions, les moyens de juger par lui-même si les ouvriers placés sous sa direction, exécutent, comme ils le doivent faire, les différens travaux qui leur sont commandés; les principes que nous y développons pourront aussi lui être utiles pour composer lui-même quelques plans qui n'exigent pas la réunion de toutes les ressources de l'art. Considéré sous ce point de vue, nous pensons que le *Manuel d'Architecture* ne sera pas moins utile que tous ceux qui composent déjà cette intéressante collection.

#### ARTICLE II.

##### *Des Fouilles.*

303. La fouille des terres consiste à enlever, jusqu'à la profondeur indiquée par les plans d'un bâtiment, les terres qu'on doit en retirer pour faire les caves et les fondations; ces terres sont extraites avec des pioches et des tournées; jetées sur berge, à la pelle, jusqu'à six pieds de profondeur, et enlevées ensuite, soit à la brouette, soit au tombereau, à des distances déterminées.

504. Si la fouille a plus de six pieds de profondeur (1), on la jette sur une banquette, c'est-à-dire sur un redent de terre conservé à cette hauteur; si elle a plus de douze à treize pieds de profondeur, on conserve deux redents ou banquettes: sur chacune de ces banquettes est placée un homme qui reprend à la pelle la terre que lui jette celui du fond, et ainsi de suite jusqu'au dernier, qui les jette sur la berge au bord de la fouille.

505. Le prix de ces fouilles est en raison, 1<sup>o</sup> de la nature du terrain et des difficultés qu'elles présentent, si on est obligé de les étayer et étré sillonner, ou encore d'y faire des épuisemens; 2<sup>o</sup> du nombre des banquettes; 3<sup>o</sup> de l'espèce de transport et de la quantité des relais; 4<sup>o</sup> et enfin si la fouille est faite en tranchée ouverte ou en rigole.

506. On appelle *tranchée ouverte* une fouille d'une grande largeur, où plusieurs ouvriers peuvent travailler sur le même rang, telles que celles faites pour des caves où des canaux. On appelle *rigole* les tranchées étroites dans lesquelles un ouvrier seul peut travailler, telles que celles faites pour des murs en fondation, pour des pierrées, conduites d'eaux, et autres semblables.

507. On ne se sert des brouettes pour le transport des terres que lorsque la distance à parcourir est peu considérable; mais lorsque, au contraire, le dépôt est très éloigné et que la localité le permet, on les charge dans des tombereaux pour les transporter aux lieux de leur destination; le prix de ces transports est ordinairement convenu d'avance; il diffère dans chaque pays, dans chaque localité, et même dans chaque saison, à cause des travaux de l'agriculture.

508. Nous allons maintenant donner quelques exemples du toisé de la fouille d'un bâtiment:

Le château (planche 3) étant supposé à construire, il faut faire

(1) Nous répétons que nous emploierons presque toujours les mesures de toises, pieds et pouces, parce que nous ne perdons point de vue que nous écrivons particulièrement pour les entrepreneurs de la campagne, dont la plupart n'ont jamais pu s'habituer aux mesures métriques, quoiqu'elles soient d'un usage plus facile.

une fouille pour les caves et bûchers souterrains, de 19 t. de longueur sur 7 t. de largeur, pour le grand parallélogramme, ce qui produit en superficie . . . . . 133 t.

Les deux pavillons en avant-corps à droite et à gauche, et ceux sur le jardin, ont chacun 13 p. de largeur sur 21° de saillie, ce qui fait pour les quatre . . . . . 2 1/2 1 0

L'avant-corps circulaire de la rotonde du milieu, côté du parc, à 4 t. de diamètre, ce qui fait pour la moitié de la superficie du cercle (163-4) . . . . . 6 0 10 3

Enfin, l'avant-corps du milieu, côté de la cour d'honneur, non compris ses colonnes, est de 4 t. sur 21°, ce qui produit en superficie. . . . . 1 0 6 0

Total des superficies de la fouille principale. . . . . 142 t. 172 17 p. 3°

Cette fouille est de 9 p. de profondeur, terme moyen de la hauteur du terrain; il serait facile, en multipliant le produit ci-dessus par 9 p. ou 1 t.  $\frac{1}{2}$ , d'obtenir la quantité de toises cubes de cette fouille, mais il est rare que la superficie du dessus du terrain que l'on a à fouiller, soit bien de niveau; nous supposons donc celui-ci en pente et couvert de monticules d'inégales hauteurs; dans ce cas on laisse des témoins ou buttes de terre, de distance en distance; par exemple ici, d'environ 12 p. en 12 p. sur tous les sens; on additionne ensemble toutes les hauteurs qu'il produisent, et le total se divise ensuite par le nombre des témoins; le quotient que donne cette division est la hauteur réduite de la fouille.

*Exemple :*

309. La fouille de ce bâtiment, exprimé *pl. 7, fig. 127*, contient au milieu 16 témoins, dont un de 7 p. 9° de hauteur, ci . . . . . 7 p. 9°  
 Un de . . . . . 8 0  
 Un de . . . . . 6 10  
 Un de . . . . . 7 2  
 Un de . . . . . 8 3  
 Un de . . . . . 9 11  
 Un de . . . . . 9 10

Un de . . . . .	9 p.	0°
Un de . . . . .	10	0
Un de . . . . .	8	4
Un de . . . . .	8	11
Un de . . . . .	9	7
Un de . . . . .	10	3
Un de . . . . .	9	8
Un de . . . . .	8	0
Et enfin un de . . . . .	6	9

Ajoutez à cette quantité chacun des points de hauteur pris sur les bords de la fouille, au nombre de dix-huit, mais les deux opposés pris pour moitié seulement, alors on aura le point 1

de . . . . .	8 p.	0°
Le point 2 de . . . . .	8	4
Dont la moitié est de . . . . .	8 p.	2°
Le point 3 de . . . . .	8	6
Le point 4 de . . . . .	9	8
Dont la moitié est de . . . . .	9	1
Le point 5 de . . . . .	8	3
Le point 6 de . . . . .	7	5
Dont la moitié est de . . . . .	7	10
Le point 7 de . . . . .	8	9
Le point 8 de . . . . .	7	9
Dont la moitié est de . . . . .	8	3
Le point 9 de . . . . .	9	10
Le point 10 de . . . . .	8	6
Dont la moitié est de . . . . .	9	2
Le point 11 de . . . . .	10	6
Le point 12 de . . . . .	10	6
Dont la moitié est de . . . . .	10	6
Le point 13 de . . . . .	9	3
Le point 14 de . . . . .	10	1
Dont la moitié est de . . . . .	9	8
Le point 15 de . . . . .	10	7
Le point 16 de . . . . .	11	3
Dont la moitié est de . . . . .	10	11
Le point 17 de . . . . .	9	4
Le point 18 de . . . . .	8	8
Dont la moitié est de . . . . .	9	00
Total . . . . .	220 p.	10°

Divisez ce produit par le nombre 25, total des témoins, viendra pour quotient 8 p. 10°, qui sera la hauteur réduite des terres enlevées; cette hauteur réduite multipliée par 142 t. 1/2 16 p. 3°, total des superficies, il résultera pour cube de fouilles . . . . . 210 t. 0 p. 5° 5 l.

Il faut ajouter maintenant les tranchées ou rigoles pour les murs en fondation au-dessous du sol des caves, savoir : les deux murs de face, chacun 19 t. de longueur; trois murs de refends de chacun 5 t. 2 p., pris en dedans; quatre autres au droit du pavillon, de chacun 5 t. 5 p. 6°; le mur de refend sur la longueur de 18 t. pris en dedans; la plus épaisseur des pilastres du vestibule de 3 t. 3 p.; un demi-cercle pour la rotonde sur le jardin, lequel ayant 4 t. de diamètre en dehors et 3 t. 1 p. en dedans, dont la moitié pour diamètre moyen est de 3 t. 3 p. 6°, ce qui donne (163-4) pour la demi-circconférence 33 p. 10°. Toutes ces longueurs réunies produisent 104 t. 4 p. 10°, lesquels, sur 2 p. 6° de largeur, produisent en superficie 43 t. 1/2 6 p. (1) qui, multipliés par 2 p. de profondeur des rigoles, donnent un cube de . . . . . 14 t. 3 p. 4° 0 l.

Les deux massifs triangulaires du mur au-dessous du salon, côté du vestibule, formant chacun un triangle équilatéral, de 4 p. de base, ce qui fait pour les deux (124), en superficie, 16 p., qui, sur 2 p. de profondeur, produisent un cube de . . . . . 0 t. 0 p. 10° 8 l.

(1) Il y a bien dans ces calculs quelques lignes en plus ou en moins, mais on les abandonne toujours dans les ouvrages de bâtimens, et surtout dans les mesures cubiques; on ne les place que dans le résultat.

Le massif sous les colonnes, côté du jardin, de 5 t. 2 p. de diamètre pris en dehors, et de 4 toises en dedans, ce qui fait pour diamètre moyen pris au milieu, 4 t. 4 p., et pour la demi-circoufrence (163-4) 7 t. 2 p., qui, de quatre pieds de large, donne une superficie de 4 t.  $\frac{1}{2}$  16 p., sur 4 p. 6<sup>o</sup> réduits de profondeur, prodnit en cube. . . . . 3 t. 4 p. 0<sup>o</sup> 0 l.

Enfin la fouille pour le massif de l'avant-corps et du perron sur la cour d'honneur, de 4 t. de longueur sur 2 t. de largeur et 2 p. 6<sup>o</sup> réduits de profondeur, produit en cube. . . . . 3 t. 2 p. 0<sup>o</sup> 0 l.

Le total des fouilles sera donc de. . . . . 231 t. 4 p. 8<sup>o</sup> 1 l.

510. C'est ainsi que presque toujours on toise les fouilles, lorsqu'il ne s'agit que d'un bâtiment; mais lorsque ces travaux sont d'une grande importance, tels que les mouvemens de terre pour établir un parc, ou encore les fouilles d'un canal, ou autres, on opère géométriquement, afin d'obtenir des résultats plus exacts.

511. En général, toutes les fouilles se faisant sur un plan droit ou incliné, il est très facile de les cuber, si après avoir fixé des jalons ou piquets de distance en distance, et autant que possible à des espacemens égaux, les terrassiers ont laissé des témoins ou masses de terre à chacun de ces piquets; pour avoir ces fouilles extrêmement justes, il faut se rappeler cette proposition géométrique, que *les prismes des mêmes bases étant entre eux comme leur hauteur, leur somme est égale à la moyenne proportionnelle arithmétique de toutes les hauteurs, multipliées par la surface de leur plan*; ainsi, par exemple, en supposant le cube de terre enlevée (Pl. 7, fig. 128) de 20 t. longueur sur 15 t. de largeur, je place des piquets de 5 t. en 5 t. en A B C D E, etc., jusques et y compris U sur la surface du sol; et les terrassiers ayant fait leur fouille, doivent avoir laissé sous chacun de ces piquets un massif de terre en forme grossière de pyramide ou cône tronqué, comme fig. 129. Chacun de ces points ou piquets forment autant d'angles de douze prismes semblables, qui ont chacun  $5 \times 5 = 25$  t. superficielles; on mesure alors la hauteur de tous ces témoins, perpendiculai-

rement au plan de la fouille, en prenant à chaque piquet autant de fois cette hauteur qu'ils forment d'angles à un prisme; par exemple, on conçoit que le piquet A (*fig.* 128 et 129) ne forme que l'angle d'un de ces prismes, puisqu'il est placé à l'angle de la fouille; celui B, au contraire, réunit deux angles de prisme, puisqu'il est sur le bord de la fouille et non pas sur un angle (1), celui F forme quatre angles de prisme, attendu qu'il est au milieu de la fouille et isolé de toutes parts; ceci bien compris, nous mesurons la perpendiculaire A 1, à l'angle de la fouille que nous supposons avoir 6 p. 1°, je porte cette mesure de six pieds 1° une seule fois, puisque ce n'est qu'un angle de prisme, ci. . . . . 6 p. 1°

Le point B 2, a 6 p. 3°, et je porte deux fois cette mesure à cause des deux angles de prisme qui sont compris dans cette perpendiculaire, ci. . . . . 12 p. 6°

La perpendiculaire C 3, portée deux fois par la même raison, elle a 6 p. 8°, ci. . . . . 13 p. 4°

La perpendiculaire D 4, une seule fois, a 7 p. ci. . . . . 7 p. 0

E 5, a 6 p. 9°, ci pour deux fois. . . . . 13 p. 6°

F 6, porté quatre fois, puisque cette perpendiculaire étant isolée de toutes parts, représente quatre angles de prisme, elle a 7 p. 4°, ci pour quatre fois. . . . . 29 p. 4°

La perpendiculaire G 7, a 7 p. 4 p°, ci pour quatre fois par la même raison. . . . . 29 p. 4°

H 8, de 7 p. 9° pour deux fois, ci. . . . . 15 p. 6°

I 9, a 6 p. 6°, ci pour deux fois. . . . . 13 p. 0

K 10, a 6 p. 9°, ci pour quatre fois. . . . . 27 p. 0

L 11, a 7 p., ci pour quatre fois. . . . . 28 p. 0

M 12, a 7 p. 4°, ci pour deux fois. . . . . 14 p. 8°

(1) Les terrassiers ne laissent pas ordinairement de témoins sur le bord de la fouille comme nous les avons marqués en A et B (*fig.* 129). Nous les avons figurés pour être plus intelligibles. Ils laissent seulement le piquet comme en C, puisque de tous les points A B C D H M Q U T S R N I E (*fig.* 128), qui sont les limites de fouille, on peut la mesurer sur la coupure même.

N 13, a 6 p. 8°, ci pour deux fois. . . . .	13 p. 4°
O 14, a 7 p. 2°, ci pour quatre fois. . . . .	28 p. 8°
P 15, a 7 p. 6°, ci pour quatre fois. . . . .	30 p. 0
Q 16, a 7 p. 9°, ci pour deux fois. . . . .	15 p. 6°
R 17, a 7 p. 9°, ci pour une fois. . . . .	7 p. 9°
S 18, a 8 p. 2°, ci pour deux fois. . . . .	16 p. 4°
T 19, a 8 p. 10°, ci pour deux fois. . . . .	17 p. 8°
Et enfin U 20, a 9 p. 6°, ci pour une fois. . . . .	9 p. 6°
Total. . . . .	348 p. 0°

Ayant 48 divisions pour les quatre angles de chacun des douze prismes, je divise cette somme par ce nombre 48, et j'ai pour hauteur moyenne, 7 p. 3°, que je multiplie par la totalité des douze bases de 25 t. chacune, et j'ai

$$7 \text{ p. } 3^\circ \times 25 \text{ t.} = 30 \text{ t. } 1 \text{ p. } 3^\circ \text{ par prisme.}$$

$$\text{et } 30 \text{ t. } 1 \text{ p. } 3^\circ \times 12 = 362 \text{ t. } \frac{1}{2} \text{ cubes de fouille.}$$

512. On peut obtenir, par la même méthode, le toisé avant de faire la fouille, pour avoir un aperçu de la dépense; il ne s'agira, pour cela, que de planter les piquets de niveau sur les têtes, ou inclinés suivant la direction du fond projeté de la fouille, ou bien faire sur ces piquets des marques de ce niveau ou obliquité; ayant d'un point fixe la profondeur de cette fouille, on mesurera chacun de ces piquets depuis le sol jusqu'à sa tête ou à la marque, on déduira cette hauteur de la profondeur donnée, et le reste sera la mesure à porter 1, 2 ou 4 fois, selon que ces points seront communs à 1, 2 ou 4 prismes, comme il est dit ci-dessus.

513. Il est bien entendu que si on avait fait un emprunt, cet emprunt serait aussi déduit.

514. Si le plan de la fouille à faire était inégal, c'est-à-dire inscrit dans une ligne irrégulière, comme *Pl. 7, fig. 130*, l'on tirerait, au moyen de jalons, des lignes droites parallèles A B, C D, E F, etc., et d'autres lignes d'équerre, A G, etc., à des distances égales, et l'on planterait, de même que ci-dessus, des piquets aux sections formées par ces lignes, lesquelles seront toujours les places des témoins, et on toiserait les cubes de toutes les parties entières, comme ci-dessus, en observant néanmoins de toiser chacune séparément les parties qui ressortent des carrés, puisqu'elles ne forment pas

de prismes complets : tous ces cubes ajoutés ensemble formeront le total de fouille.

315. Quelquefois il faut rapporter des terres et d'autres fois il faut en enlever : si l'on veut savoir d'avance quelle quantité il faudra enlever ou rapporter, il ne s'agira que de niveler le terrain, ainsi qu'il suit : supposons que l'on veuille faire une pente régulière et en ligne droite du point A au point B (*fig. 131*), il faut, en partant du point B le plus élevé, déterminer la ligne droite horizontale B C ainsi que la hauteur perpendiculaire A C ; on pourra alors avoir la surface du triangle A C B, qui sera le même que celui B D A : on divisera la longueur de la ligne horizontale B C en plusieurs parties égales, comme ici, par exemple, en quatre parties, sur chacun desquels points on plantera un piquet ; cela fait, on déterminera les hauteurs depuis le dessus du terrain jusqu'à la ligne B C ; si ce point C était trop élevé pour que l'on puisse mesurer cette hauteur A C, l'on baisserait le niveau à mesure que l'on irait de B en A, en ayant soin de noter les hauteurs partielles d'un niveau à l'autre, ainsi que les intervalles entre chacun d'eux (1).

316. Supposons donc que la perpendiculaire A C, a 12 p. 0°, je porte cette mesure une seule fois, ci. . . . .	12 p. 0°
La hauteur E F, a 8 p. 6°, que je porte deux fois, ci. . . . .	17 0
La hauteur G H est de 4 p. 6°, que je porte deux fois, ci. . . . .	9 0
La hauteur I K, 4 p. aussi deux fois, ci. . . . .	8 0
La hauteur B O, ci. . . . .	0 0
Total. . . . .	46 p. 0°

316 bis. Je divise cette quantité par le nombre huit, égal aux hauteurs portées ci-dessus, et j'ai pour hauteur réduite 5 p. 9° : ces 5 p. 9°, multipliés par la longueur supposée, 40 p. de la ligne horizontale A D, ou B C, produira 230 p. carrés.

317. Le triangle A C B, ou celui B D A, ayant chacun, d'après les dimensions ci-dessus, 240 p. carrés de superficie,

(1) Voir le *Manuel d'Arpentage*.

il en résulte que, sur chaque pied de longueur de ce réglément de pente A B, il faudra enlever 10 p. cubes de terre, car  $240 - 10 = 230$ ; c'est pour chaque toise de longueur 60 p. cubiques. Ainsi, en supposant que cette pente soit faite sur une longueur déterminée de 100 t., il faudra donc enlever 6,000 p. cubiques de terre qui, divisés par 216, produiront 27 t. 4 p. 8<sup>o</sup>.

518. Si, au contraire, la somme des hauteurs A C, E F, G H, I K et B, excédait celle de l'un des triangles A C B ou B D A, au lieu d'être moindre, comme à l'exemple ci-dessus, la différence serait celle des terres à rapporter; par exemple, je suppose que ces huit hauteurs, au lieu de donner 5 p. 9<sup>o</sup> réduits, produisent 7 p., ces 7 p. multipliés par 40 p., largeur horizontale de la pente à régler, produiront 280 p. Les triangles A C B ou B D A produisant toujours 240 p., cette différence de 40 p. serait les terres qui manqueraient pour régler la pente: ainsi donc il faudrait, à chaque pied de longueur de cette pente, rapporter 40 p. cubiques de terres, ce qui serait pour chaque toise courante 240 p.; et enfin, pour les 100 t. de longueur sur lesquelles cette pente doit être faite, 24,000 p. cubiques qui, divisés par 216 p. produisent 111 t. 0 p. 8<sup>o</sup> cubes de terres à rapporter.

519. Il est bien urgent, dans les fouilles un peu profondes, de prévenir les éboulis des terres qui combleraient une partie de la tranchée, et qui forceraient de faire l'ouvrage à deux fois; cette précaution est également nécessaire pour la sûreté des ouvriers.

520. Dans les fouilles d'une grande largeur, on prévient ces sortes d'accidens en plaçant des couchis dans le fond de la fouille, et en étayant les berges par des contre-fiches inclinées placées sur ces couchis, et butant sur des madriers ou plats-bords dressés sur les parois de la fouille, et destinés à les recevoir. Ces étaiemens doivent être multipliés en raison de la nature des terres.

521. Dans les retranchées étroites, comme fouilles de puits, de fondations ou d'aqueducs, les terres sont étré sillonnées, c'est-à-dire, que l'on place verticalement des madriers ou plats-bords aux deux parois de la tranchée, sur lesquels on place de l'un à l'autre, horizontalement et dans le sens de la largeur des fouilles, des étré sillons qui, comprimant les plats-bords sur les parois, maintiennent parfaitement les

berges ( *Voyez le Manuel du Charpentier* , qui donne le détail de ces étré sillonnemens ). C'est en raison de ce nombre d'étré sillons, qui entravent nécessairement le travail des terrassiers , que l'on doit payer la toise cube de fouille.

## ARTICLE III.

*De l'Entrepreneur de maçonnerie et de ses ouvriers.*

322. Cette profession , une des plus importantes de l'art de bâtir , exige des connaissances assez étendues de la part de ceux qui l'exercent ; les entrepreneurs de maçonnerie qui ont des entreprises considérables ne peuvent suffire eux-mêmes à tous les détails et à la surveillance des travaux souvent disséminés , à des distances éloignées les unes des autres ; ils se font donc aider par plusieurs chefs ouvriers , savoir : par un *commis conducteur des travaux* , lequel surveille et dirige sous ses ordres tous les ateliers , reçoit en son absence les instructions de l'architecte , prend note des fournitures , etc. Enfin , ce commis , s'il a les connaissances-pratiques nécessaires , s'il est probe , actif , intelligent , est un second lui-même.

323. De plus , dans chaque atelier , il y a un *maître compagnon* maçon , lequel a la surveillance de tous les maçons et garçons-maçons de l'atelier. C'est lui qui les place et les dirige selon leur savoir faire , qui prend note de leurs journées et du temps qu'ils perdent , et qui en dresse un rôle pour la paie ; il est également chargé de recevoir , compter et mesurer les matériaux qui arrivent , et de les refuser s'ils n'ont pas la qualité requise ; il prend aussi , de concert avec l'architecte ou son inspecteur , les attachemens des ouvrages cachés ou à détruire , et leur rend compte des journées employées *en régie* , c'est-à-dire qui sont à la charge des propriétaires. Ce chef , qui est attaché exclusivement à un seul atelier , différant en cela du commis qui les parcourt tous , doit être intelligent , exact à se trouver au chantier un quart-d'heure avant l'entrée des ouvriers , et doit en sortir le dernier ; il faut aussi qu'il soit sobre pour qu'il ne se dérrange jamais aux heures du travail , qu'il ne boive pas avec les ouvriers , et qu'il résiste aux moyens de séduction que pourraient employer près de lui les marchands carriers , ou autres , pour l'engager à fermer les yeux sur les défauts ou les quantités des matériaux qu'ils fournissent ; on voit,

d'après cet exposé, de quelle importance il est pour un entrepreneur de faire un bon choix, puisque le *maître compagnon* peut à tout moment compromettre ses intérêts, au lieu de le servir.

324. Les tailleurs de pierre ont aussi un chef nommé *appareilleur*, qui les dirige : cet ouvrier doit connaître parfaitement la science du *trait*, ou, en d'autres termes, du tracé ou coupe des pierres. Cette connaissance est surtout indispensable dans les constructions majeures où l'emploi de la pierre est considérable. Dans les constructions ordinaires, c'est un tailleur de pierre intelligent que l'entrepreneur place à la tête des autres, pour remplacer l'appareilleur. Ces ouvriers, qui pour la plupart n'ont qu'une idée confuse de la géométrie élémentaire, mais qui ignorent totalement la géométrie descriptive, se tirent pourtant d'affaire dans les cas ordinaires, à l'aide de quelques principes routiniers.

325. Le grand art de l'appareilleur et de celui qui le remplace, est de savoir tirer le parti le plus avantageux de toutes les pierres du chantier, pour qu'il y ait le moins de déchet possible, relativement à la place qu'elles doivent occuper.

326. Les ouvriers de maçonnerie prennent différens noms, en raison de leur genre de travail ; savoir : les *scieurs de pierre* qui débitent ou divisent à la scie les blocs de pierre qui arrivent de la carrière, d'après le tracé de l'appareilleur. Si c'est de la pierre tendre, elle se divise avec une scie à grandes dents, et avec le concours de deux scieurs ; pour la pierre dure, le fer de scie est uni, et le joint de la pierre est mouillé constamment avec du grès détrempe ; ces sortes d'ouvriers sont presque toujours à la tâche, c'est-à-dire qu'ils sont payés à tant par pied superficiel de sciage d'après le toisé qui en est fait conjointement entre eux et l'appareilleur qui dirige l'atelier, ou le commis-conducteur.

327. Les *tailleurs de pierre* sont des ouvriers qui prennent la pierre lorsqu'elle a été débitée par le scieur, si le bloc a dû subir cette opération ; ou autrement, ils la prennent telle qu'elle sort de la carrière ; ils en dressent les paremens d'après l'indication de l'appareilleur, et la taillent sur toutes les faces d'après le tracé que ce chef-ouvrier en fait, par panneau ou par équarrissement.

328. Le *poseur* est celui qui met en place la pierre taillée, qui l'ajuste de niveau, la fiche et la coule. Il n'y a or-

dinairement qu'un seul poseur dans un atelier, à moins qu'il ne soit très considérable.

529. Le *contre-poseur* est l'ouvrier qui aide le poseur dans son travail.

530. Les *compagnons maçons* sont ceux qui emploient le plâtre, qui font les plafonds, les corniches, le remplissage des cloisons, etc. C'est une sorte de talent que de savoir bien faire les plâtres, pour ne pas perdre cette matière et bien dresser de grandes parties lisses; les bons maçons font aussi beaucoup plus d'ouvrage que les mauvais, en ce qu'ils saisissent le plâtre à son point, et ne le laissent pas prendre en partie dans l'auge.

531. Les *aides, garçons maçons ou manœuvres* sont ceux qui battent le plâtre, le passent au tamis, le gâchent dans l'auge, et le portent aux maçons.

532. Les *limosins* sont ceux qui construisent les murs en moellons, et les *garçons limosins* sont ceux qui font le mortier et qui le leur apportent sur le tas.

— 533. Les grands ateliers ont encore des *bardeurs*. Ce sont des garçons forts qui s'attellent aux chariots pour transporter la pierre du chantier où elle a été taillée à pied-d'œuvre, et qui la montent avec la grue et les autres équipages destinés à cet effet; c'est ordinairement un contre-poseur qui les dirige pour le chargement de la pierre, afin d'éviter les épanfures que les arêtes éprouveraient si on n'apportait pas dans ce transport tous les soins nécessaires.

#### ARTICLE IV.

### *Des Matériaux et de leur emploi.*

#### § 1. *De la Pierre.*

534. Chaque pays produit des matériaux différens dont il est impossible d'embrasser la généralité. La pierre, où il y en a, a plus ou moins d'affinité avec celles des environs de Paris, dont nous allons parler; savoir: la *roche* qui est très dure et coquilleuse; elle se tire des carrières de Bagneux. Cette roche s'emploie plus particulièrement en assises de retraite au-dessus des fondations; on la débite aussi en dalles, pour les corridors et les cuisines; ces dalles se prennent ordinairement dans une roche basse que l'on nomme

*plaquette* et qui n'a que 8 à 9° d'épaisseur, parce que le trait de scie qui la divise par le milieu fait le parement des dalles.

535. *Sèvres, Vaugivard*, près de Paris, fournissent aussi de la roche, mais de qualité beaucoup inférieure à celle de Bagneux, et on ne s'en sert guère que pour les constructions à l'extérieur.

536. Les constructions dans Paris se font, pour les jambes étrières et les points d'appui qui doivent supporter un grand fardeau, en *Pierre dure franche*, extraite des mêmes plaines, ainsi que de *Châtillon*, de *Montrouge*, d'*Arcueil*, etc. Les points intermédiaires peuvent se monter en vergelé; cette pierre, ainsi que le *Saint-Leu*, se tire des carrières de Saint-Leu sur la rivière d'Oise; elle est d'un grain très gros, mais tendre, et se débite à la scie à dents. Le *Saint-Leu* est plus fin, d'une densité plus inégale, et s'emploie aux mêmes usages.

537. Il vient aussi de *l'île Adam*, une pierre tendre plus fine que les deux précédentes, dont la densité est égale à celle du vergelé tendre; on la nomme *parmin*.

538. Le *Conflans* vient, ainsi que les précédentes qualités, par la rivière d'Oise; cette pierre a un grain très fin, et est plus blanche que les précédentes. On s'en sert particulièrement pour tourner des balustres et pour des bas-reliefs sculptés.

539. *Saint-Maur*, près Vincennes, *Gentilly*, *Nanterre* et *Montesson* fournissent une qualité de pierre, nommée *lambourde*.

540. Les pierres dures qui s'emploient à Paris sont le *liais*. Cette pierre est la plus fine de toutes celles des environs de Paris, et est excellente: ayant le grain très fin et très dur, on en fait des marches, seuils, tablettes, dalles, et tous les ouvrages de peu d'épaisseur; il se tire aussi des carrières d'*Arcueil* et de *Bagneux*.

541. Cette pierre a une variété très réfractaire, que l'on nomme *cli quart*.

542. La plaine de *Créteil*, près Charenton, fournit aussi un *liais* tendre, dit *liais rose*, moins dur que celui d'*Arcueil*, avec lequel on fait, dans le pays même, des auges et principalement du carreau octogone, de diverses dimensions,

depuis 12° jusqu'à 7°, pour vestibules et salles à manger, ainsi que des dalles pour bandes d'encadrement.

545. On tire aussi du village de *Saillancourt*, près Melun, pour les édifices publics, et notamment pour les ouvrages faits dans l'eau, une pierre dure d'une excellente qualité.

544. On fait venir aussi de la pierre de *Tonnerre*, qui est d'un beau grain et d'une contexture serrée; sa densité est entre la pierre franche et le liais; on peut l'employer particulièrement dans des ouvrages très soignés, attendu son extrême blancheur.

543. La pierre est, de tous les matériaux, celui qui résiste le plus aux injures du temps et aux fardeaux; néanmoins, celles dont le grain est moins serré ou qui contiennent des parties argileuses sont plus ou moins susceptibles de se fendre à la gelée, parce que l'eau s'insinuant par les petites fentes ou veines imperceptibles qui s'y trouvent, lorsqu'elle est ainsi saturée d'humidité et que les gelées arrivent, le volume de l'eau augmente, et fait fendre la pierre.

546. Dans chaque pays, on peut juger par l'expérience, de la qualité de la pierre par la manière dont elle s'est comportée dans les bâtimens construits depuis plusieurs années. Mais si l'on vient à ouvrir une nouvelle carrière, on peut reconnaître si les pierres qu'elle fournit sont *gélisses* ou non, par un procédé indiqué par M. Brard, savant minéralogiste. Ce procédé, fort simple, consiste à faire bouillir pendant une demi-heure, dans de l'eau saturée de sulfate de soude, un cube de 0,05 de la pierre à éprouver, après l'avoir pesée; à suspendre ensuite ce cube et à l'arroser de temps en temps avec l'eau de la dissolution, en pesant de nouveau ce cube, après quelques jours, on sera dans le cas de décider du degré de gélivité de cette pierre par la quantité de liquide dont elle se sera saturée.

547. Si l'on a le temps de faire l'épreuve, on peut exposer plusieurs quartiers à la gelée sur un terrain humide; si elle a résisté dans cette situation, on peut l'employer sans crainte.

548. Toutes ces sortes de pierres se livrent, à Paris, au mètre cube; les carriers les transportent dans les chantiers des entrepreneurs.

549. La pierre a différentes défauts qui sont de petites *fissures* qui la divisent quelquefois d'une manière imperceptible, et qui, dans l'emploi, occasionent la rupture de la pierre; des *filandres*, qui sont des fentes plus considérables que les fils; des *moies* ou cavités plus ou moins profondes, lesquelles sont remplies de la substance terreuse appelée le *bousin*. On appelle donc *pierre pleine*, celle qui ne contient ni coquilles, ni moies, ni fils, ni filandres; *pierre franche*, celle qui se travaille bien, qui n'est ni trop dure ni trop tendre, et qui, n'offrant aucun défaut, peut être considérée comme d'une composition très homogène; *pierre fière*, celle qui est difficile à travailler et qui repousse le marteau, telle que le criquart et la roche ferrée.

### § II. Du moellon et de la meulière.

550. Le moellon n'est autre chose qu'une pierre calcaire plus ou moins dense, tirée des mêmes carrières que les pierres ci-dessus; il se trouve quelquefois dans les bancs intermédiaires. Il y a aussi des carrières qui ne produisent que du moellon, parce que la matière n'a pas encore acquis toute la pétrification nécessaire pour être tirée en blocs d'une grande dimension; il y a du moellon dur et du moellon tendre. Il faut que le constructeur évite le mélange des deux espèces, et qu'il ait soin d'employer le plus dur aplomb des solives d'enchevêtreures, des poutres et des portées des principales pièces du comble; les intervalles n'ayant rien à supporter peuvent être élevés en moellon tendre.

551. Cette matière se livre aux ateliers des entrepreneurs telle qu'elle sort de la carrière; elle y est *entoisée*, la toise cube est de 12 p. 6° de longueur sur 6 p. 3° de largeur, et 3 p. 3° de hauteur, ce qui produit 254 p. cubes au lieu de 216. Cet usage a été adopté pour compenser le déchet de l'ébousinage du moellon lors de la pose.

552. La meulière est très inégale, quelquefois poreuse, quelquefois aussi dure que le silex: elle se tire pour Paris des environs de *Corbeil*, de *Brunoi* et de *Mongeron*; on en fait venir aussi de *Versailles* et de *Meudon*: elle se vend sur les ports de Paris, au mètre ou à la toise cube.

### § III. Du Plâtre.

553. On se sert de plusieurs matières pour lier ensemble

la pierre et le moellon ; les principales sont le plâtre et les mortiers. Le plâtre, qui se trouve en assez grande abondance en France, et particulièrement aux environs de Paris, est une pierre gypseuse que l'on cuit dans un four, que l'on bat ensuite, que l'on passe au panier ou au tamis pour être employée lorsqu'elle est mélangée d'une certaine quantité d'eau. Si le plâtre est sec et aride, il est sujet à se lézarder et à se détacher après l'emploi. Il faut, pour être bon, qu'il soit gras et bien cuit : il sera facile à employer et prompt à faire liaison s'il n'y a pas long-temps qu'il est sorti du four ; car si on l'expose au grand air, au soleil ou à l'humidité, il s'échauffe ou s'évente et perd alors toutes ses qualités. Cette matière, qui est extrêmement avantageuse en ce que son action est très prompte, puisqu'elle durcit à l'instant, sert aussi à faire des plafonds, des corniches, des enduits de ravalements, des tuyaux de cheminées ; à hourder (1) des cloisons et pans de bois, à renformir et crépir des vieux murs, à couler et ficher les pierres ; elles sert enfin aux ouvrages les plus grossiers comme les plus finis. Le plâtre se vend, à Paris, au muid de trente-six sacs, lequel se subdivise en trois voies de douze sacs chacune.

354. Cette précieuse matière, qu'on peut appeler un mortier naturel, s'empare avec beaucoup d'avidité de l'eau qu'on lui donne dans l'action de *gâcher*, c'est pourquoi il faut quelques précautions et même quelque sagacité pour faire cette opération convenablement ; il est de certains cas, par exemple, où l'on doit y mettre peu d'eau ; c'est ce que l'on appelle *gâcher serré* ; il doit être préparé ainsi pour hourder des murs et des cloisons ; dans d'autres cas, il doit être plus clair, c'est-à-dire délayé avec plus d'eau, comme pour jeter des plafonds, traîner des corniches, faire des enduits, etc. ; mais il faut avoir soin de ne jamais mettre trop d'eau, car alors il serait *noyé*, se fendrait en séchant et tomberait par écailles : en le remuant pour que toutes les parties soient mises en contact avec le liquide dont il a besoin, on doit éviter de le tourmenter inutilement lorsque le liquide y est tout-à-fait introduit.

---

(1) Ne pouvant pas expliquer ici tous les termes dont nous nous servirons dans ce traité, on aura toujours recours au *Vocabulaire* du deuxième volume.

555. Il y a quelques qualités inférieures de plâtre qui sont mélangées de parties terreuses, elles sont alors plus lentes à prendre consistance, et demandent plus de soin que les qualités supérieures dans la manière de les gâcher, sans quoi elles durcissent difficilement, s'égrènent et ne peuvent former des arêtes vives : cela arrive aussi quelquefois quand les plâtres, quoique de bonne qualité, n'ont pas été cuits avec l'attention convenable.

556. Le plâtre s'altère dans les endroits humides et à la longue se délaierait dans l'eau; c'est pourquoi on ne doit jamais l'employer que pour des constructions faites dans des endroits secs et aérés, et jamais dans des fondations, dans les terres nï dans les caves; là le mortier doit être seul employé, parce qu'il se durcit à l'humidité.

557. Le plâtre, ramené à l'état solide, devient, lorsqu'il est pur et bien cuit, plus dur que la pierre dont il provient; mais il faut bien faire attention qu'il augmente de volume en séchant et qu'il opère une poussée sur tout ce qui lui résiste; c'est pourquoi, lorsque dans les murs en élévation on monte des encoignures et des chaînes en pierre, on laisse toujours entre elles et les parties de moellons hourdées en plâtre, un isolement de deux ou trois pouces, que l'on remplit après coup, mais seulement lorsque la masse a fait tout son effet: il en est ainsi des aires et des plafonds, que l'on isole des murs et des cloisons par la même raison, pour remplir ensuite ces intervalles lorsque le plâtre a pris toute son extension.

558. L'architecte doit veiller, lors de l'emploi du plâtre, à ce que les ouvriers n'y mêlent pas de la terre ou du sable, ou des plâtras pilés et passés au tamis, ce qu'ils font quelquefois pour hourder; ce mélange, que l'on appelle *musique*, ôte au plâtre une grande partie de sa force; il n'y a, du reste, que les ouvriers de mauvaise foi qui se le permettent.

#### § IV. Carreaux de plâtre.

559. On fait des carreaux de plâtre (*fig. 151*), soit avec du plâtre pur, soit avec cette matière mêlée de plâtras et de fragmens de pierre tendre; ces carreaux, qui ont le plus communément 10 à 12° de hauteur sur 14 à 15° de longueur, et 2 à 3° d'épaisseur, se coulent dans des châssis ou des moules préparés exprès; on conserve au pourtour de l'épais-

seur une rainure pour pouvoir y introduire du plâtre gâché, afin de les lier ensemble lors de l'emploi.

360. Ces carreaux ne font pas des constructions solides ; mais on s'en sert souvent dans des intérieurs, lorsque l'on veut subdiviser quelques appartemens, et que l'on veut éviter l'humidité qui résulterait de la construction d'une cloison ordinaire.

### § v. Des plâtras.

361. Les plâtras qui proviennent des démolitions des vieux ouvrages en plâtre s'emploient aussi dans les constructions neuves, pour hourder les pans de bois, pour faire les chaînes des lambourdes des parquets, et pour les jambages des cheminées, lorsqu'on ne les fait pas en brique. On doit éviter de se servir de ceux qui proviennent des tuyaux de cheminées, et particulièrement dans les endroits où le plâtre peut rester à nu, parce qu'alors la suie qui y est attachée repousse, et, reparaisant sur cet enduit, forme des taches rousses fort désagréables, qu'il est impossible d'enlever.

362. Il ne faut jamais non plus réemployer des plâtras qui sortent des rez-de-chaussées et qui ont contracté quelque humidité, parce que ces plâtras étant chargés de nitrate de potasse, le conservent et le reproduisent bientôt partout où on les place, et y perpétuent, par conséquent, cette humidité.

363. Pour Paris cette observation est oiseuse, parce qu'aussitôt qu'il y a une démolition, les salpêtriers sont autorisés par la loi à s'emparer de tous les plâtras chargés de salpêtre, et de les enlever.

### § vi. De la chaux.

364. Toutes les pierres dites *calcaires* se convertissent en chaux par la calcination ; mais celles dites proprement *pierres à chaux* étant abondamment pourvues de carbonate calcaire, et ayant par conséquent moins de substances étrangères à sa composition, c'est celles-là que l'on soumet à la cuisson.

365. Cette pierre, propre à faire la chaux, se trouve dans les environs de Paris, à Sévres, à Meudon, à Marly, à Me-

lan, à Essonne, à Senlis, à Rambouillet, à Château-Landon et à Senonches.

366. Lorsque la chaux est de bonne qualité, il faut qu'en frappant dessus elle rende un son clair et sonore, et qu'étant éteinte elle soit grasse et s'attache aux objets qu'on plonge dedans. Toutes les chaux se cuisent dans des fours chauffés avec du bois ou de la houille; elle reste ordinairement trente-six ou quarante heures au feu: on la retire par parties à mesure qu'elle est cuite. On reconnaît que la calcination est à son point, par les diverses couleurs que prennent successivement les carbonates; ils sont d'abord noirs, et deviennent bleuâtres, ensuite verdâtres, et prennent enfin une teinte blanche ou fauve; c'est alors qu'ils sont dissolubles dans l'eau.

367. Si la calcination était trop prolongée, la chaux perdrait de sa qualité, parce que le carbonate se combinant alors avec les autres substances, telles que la silice, la cendre, etc.; elle devient, dans cet état, impropre aux constructions: on nomme cette mauvaise chaux *chaux morte* ou *chaux brûlée*.

368. La chaux doit être éteinte peu de temps après sa sortie du four; il faut avoir soin d'empêcher l'humidité d'y pénétrer, car alors elle se désunit et tombe en poussière; on l'éteint ordinairement dans un bassin préparé à côté de la fosse où on veut la conserver. Ce bassin est fait avec des dalles de champ scellées en plâtre ou en mortier, et sur le terrain même; la fosse est creusée dans le terrain; on la jette dans le bassin en y versant de l'eau avec précaution pour ne pas la noyer, et on la remue avec des rabots à mesure qu'elle se dissout. Quand elle est délayée, on débouche le conduit qui est en face de la fosse, et on la laisse écouler: lorsque toute la chaux est ainsi éteinte par *bassinées*, on laisse la fosse à découvert pendant quelques jours, et on la recouvre ensuite de quelques pouces d'épaisseur de sable pour empêcher le contact de l'air; conservée ainsi fort long-temps, elle ne perd rien de sa propriété.

369. La seule chaux de Senonches ne s'éteint pas comme les précédentes: on l'étouffe sous une couche de sable qu'on imbibe d'eau; cette dissolution s'opère en vingt-quatre heures environ sans ébullition sensible; on la retrouve alors dans un état de pâte très épaisse, que l'on ne doit pas tarder à employer. Cette chaux n'augmente point de volume par l'étei-

gnage, mais toutes les autres produisent dans cet état environ le double de la chaux vive.

370. Il y a deux sortes de chaux, savoir : la *chaux grasse* et la *chaux maigre*; la première est celle qui augmente considérablement de volume à l'extinction, parce qu'elle absorbe jusqu'à trois fois son poids d'eau; elle est ordinairement blanche; elle est la plus profitable aux entrepreneurs, attendu qu'elle se combine avec une plus grande quantité de sable; c'est aussi celle qui est employée le plus ordinairement, à Paris, dans la confection des mortiers pour les maçonneries ordinaires; mais il faut bien se garder de s'en servir pour les travaux hydrauliques ou souterrains, parce qu'elle ne s'y durcirait pas. Toutes les chaux des environs de Paris indiquées ci-dessus, sont dans cette classe, excepté celle de Senonches.

371. La chaux maigre foisonne peu ou ne foisonne point du tout, et prend peu de sable : telle est celle de Senonches; cette qualité est moins blanche que les autres, et durcit promptement à l'air. Cette chaux est employée aux mêmes usages que les précédentes, et notamment dans les endroits humides; elle diffère des premières en ce qu'on doit en faire usage aussitôt après l'extinction.

372. On a découvert aussi, depuis quelques années, des *chaux hydrauliques*. Celles-ci ne sont pas faites avec des pierres à chaux proprement dites, mais avec des pierres calcaires impures, qui, soumises à une cuisson convenable, se dissolvent dans l'eau, sans le secours d'aucuns corps étrangers. Ces sortes de chaux sont très propres aux ouvrages faits dans l'eau; elles s'y durcissent presque aussitôt, et donnent, en général, un mortier extrêmement dur quand elles sont mêlées avec une quantité d'eau convenable. La meilleure de ces chaux est celle qui provient du galet de Boulogne : cette pierre, que l'on trouve sur le bord de la mer en morceaux bruns et schisteux, étant calcinée, produit une chaux qui prend presque aussi vite que le plâtre.

373. Comme les bonnes chaux hydrauliques sont fort rares, on a essayé, et l'on a souvent réussi à convertir les chaux ordinaires en chaux hydrauliques, en pétrissant de la chaux en poudre avec une certaine quantité d'argile, pour en former des boules que l'on calcine à l'aide d'un feu modéré et long-temps soutenu, après les avoir laissé sécher.

374. Dans cette opération, la proportion de l'argile que l'on ajoute à la chaux doit varier selon ses propres qualités et celles de la chaux même; car, si le mélange n'est pas convenablement combiné, elles ne fûsent plus, et forment une pâte qui prend corps dans l'eau.

375. Les procédés d'extinction varient aussi, pour les chaux ordinaires: on verse assez d'eau sur la chaux vive pour la saturer entièrement et la réduire de suite en chaux coulée ou éteinte. Quelques chaux absorbent trois fois leur poids d'eau; quelques autres leur poids seulement, en raison de leur qualité.

376. Le volume de cette chaux éteinte augmente aussi en raison de la pureté de la chaux vive; ce volume est le plus ordinairement du double, et quelquefois plus.

377. Ce procédé d'extinction divise parfaitement la chaux et lui donne tout le degré de blancheur dont elle est susceptible. La seconde manière se nomme *par immersion*; on concasse tous les morceaux de chaux vive, à peu près de la grosseur d'une noix, on la plonge dans l'eau pendant quelques secondes, et on la retire avant sa fusion; dans cet état elle se boursouffle, éclate, répand des vapeurs, et se réduit en poudre; si on veut la conserver long-temps, il faut alors la placer dans un endroit très sec, et la garantir du contact de l'air. Cette chaux ne s'échauffe plus lorsqu'on la détrempe de nouveau; elle ne retient dans ce procédé d'extinction qu'un sixième de son poids d'eau ou un tiers au plus, et son volume ne s'élève qu'à moitié en sus de celui de la chaux vive; quelquefois un peu plus, en raison de ses parties constituantes.

378. Nous avons dit plus haut comment on éteignait la chaux de Senonches sur le sable; mais il est un quatrième procédé que l'on peut nommer *extinction spontanée*; il consiste à laisser la chaux vive se dilater à l'air libre; il se produit alors un léger dégagement de chaleur sans vapeur visible. Cette chaux est beaucoup moins blanche que les autres, et a moins de tenacité, parce qu'elle est moins bien divisée.

379. La chaux vive se trouve sur les fours même, ou dans les dépôts des chauxourniers; elle se vend à Paris au mètre cube, ou au muid de quarante-huit minots ou pieds cubes: ce muid se divise en douze setiers de deux mines chacun, la mine contenant deux minots; elle se livre encore à la futaille,

contenant huit minots ou pieds cubes, six futailles pour un muid : les mesures doivent être remplies, moitié combles, moitié rases.

### § VII. *Des Mortiers.*

580. Le mortier est un corps solide qui résulte du mélange de la chaux avec le sable ou le ciment ; en général, pour que les mortiers soient bons, on mêle un tiers de chaux avec deux tiers de sable. Ces quantités doivent varier cependant en raison des qualités des uns et des autres. Lorsque la chaux est récemment éteinte, on opère le mélange en le corroyant avec des rabots en bois, sans y mêler d'eau ; dans le cas contraire, il faut toujours y introduire le moins d'eau possible. Des ouvriers, pour épargner leur peine, et les entrepreneurs pour faire foisonner le mortier, c'est-à-dire pour en augmenter le volume, commettent souvent la faute très grave de le délayer avec beaucoup plus d'eau qu'il n'en faut ; ce qui retarde et empêche même la combinaison des substances, rend nulle leur adhérence, et détruit leur tenacité. On ne saurait donc trop répéter qu'il ne faut point ou presque point d'eau pour faire de bon mortier, et par conséquent de bonne construction.

581. Au surplus ce mélange d'eau, ainsi que les quantités proportionnelles de sable ou de ciment avec la chaux, ne peuvent se fixer d'une manière bien positive que d'après des expériences faites sur la nature de chacune de ces substances, parce qu'elles sont combinées dans des proportions diverses avec des matières hétérogènes qui atténuent plus ou moins leurs propriétés. Ce n'est donc que par l'analyse de chacune de leurs parties constituantes que l'on pourra fixer les quantités réciproques qui peuvent produire le meilleur mortier.

### § VIII. *Des Sables.*

582. Il y a plusieurs espèces de sables, savoir : 1<sup>o</sup> les sables ordinaires provenant des sablonnières, ils sont plus ou moins mêlés de matières terreuses, les plus purs sont les meilleurs ; 2<sup>o</sup> les sablons tirés aussi du centre de la terre ; 3<sup>o</sup> les sables de ravines qui ont été entraînés par les eaux, ces derniers sont très bons dans la construction ; 4<sup>o</sup> et enfin les sables de rivières.

583. Le bon sable de carrière se reconnaît, si en le mê-

lant dans l'eau et le remuant, cette eau reste limpide; si au contraire elle devient épaisse et bourbeuse, c'est un signe certain qu'il contient une quantité de terre qui détruit sa qualité.

384. On se sert aussi quelquefois du sable de mer; mais il est rare qu'il fasse de bons ouvrages, parce qu'étant fortement imprégné de sel marin ou muriate de soude, il cause sur la surface des ouvrages faits avec ces mortiers, une efflorescence qui les détruit très promptement.

385. Lorsque les sables sont mêlés de trop gros grains, on les passe à la claie; si, lorsqu'ils sont âpres et frottés dans les mains, ils n'y laissent aucune trace de terre, on peut les considérer comme bons pour la construction.

386. Cette substance se trouve presque partout: à Paris elle se tire particulièrement des plaines de Grenelle et du milieu de la Seine; elle s'y vend au tombereau contenant environ un mètre cube.

#### § IX. Des Cimens.

387. Les cimens sont de plusieurs espèces; les meilleurs sont faits en morceaux de briques et de tuiles de Bourgogne concassées, grès de poteries et carreaux; on y emploie aussi des gazettes provenant des manufactures de porcelaine.

388. On en fait aussi d'inférieurs avec des tuiles, briques et carreaux qui se fabriquent aux environs de Paris. Ces cimens se vendent à Paris au muid de quarante-huit sacs, contenant chacun un pied cube.

389. On les mêle avec un quart ou un tiers de chaux éteinte, sans mélange d'eau, et en raison de l'énergie de cette chaux.

390. On fait quelquefois des mortiers à la chaux vive; il en faut alors un peu moins que de chaux éteinte. Ces derniers sont destinés particulièrement à des ouvrages dans l'eau.

391. On fait aussi un *ciment d'eau-forte* pour les mêmes ouvrages; c'est le résultat du mélange d'argile et d'eau-forte, distillée par le moyen du nitre; le résidu qu'on retirait du fond des cornues après la distillation, formait une espèce de pouzzolane qui était d'un usage excellent; mais cette matière

est aujourd'hui extrêmement rare, parce que les fabricans de produits chimiques tirent maintenant de l'alun de ces résidus.

§ x. *De la Pouzzolane.*

392. La pouzzolane est un ciment naturel, élaboré et cuit dans un volcan, qui l'a ensuite vomie et rejeté au loin. Cette matière, qui tire son nom de *Pouzzole*, en Italie, est très poreuse et extrêmement légère; par cette raison, mêlée avec la chaux, elle a une cohérence très intime avec la pierre, et devient en peu de temps d'une dureté extraordinaire. On la trouve dans plusieurs contrées de l'Italie, et en France dans les départemens du Puy-de-Dôme, de l'Ardèche et de la Haute-Loire, il est présumable que l'on en rencontre partout où il y a eu des volcans.

§ xi. *Du Pisé.*

393. Le pisé dont on se sert dans quelques provinces, et notamment du côté de Lyon, n'est autre chose qu'une terre plus ou moins franche, plus ou moins argileuse, refoulée et comprimée dans des moules en bois pour en faire des moellons ou de grandes briques non cuites. Ces briques sont de diverses dimensions, et disposées dans le moule pour la place qu'elles doivent occuper; leur confection ne consiste qu'à choisir de la terre compacte, la corroyer et la mettre dans des moules qui aient l'épaisseur des murs qu'on veut établir, à l'y battre et condenser le plus possible, et de la laisser sécher ensuite hors du moule, jusqu'à ce qu'elle ait acquis la consistance convenable pour être employée.

394. On place ensuite tous ces morceaux les uns sur les autres, en les reliant avec de la terre semblable et liquide en guise de mortier, et on en fait des murs de clôture, des chaumières et maisons de peu d'importance, enfin des bâtimens pour exploitation de ferme, dont la durée dépend, 1° du choix de la terre; 2° du soin apporté à sa manipulation; 3° de la force de compression qu'elle a subie.

§ xii. *De l'argile.*

395. L'argile, que les naturalistes appellent *alumine*, et que l'on appelle terre glaise dans les bâtimens, est une terre grasse, souvent mêlée d'une certaine portion de silice ou sa-

lon, qui a beaucoup de tenacité ; lorsqu'elle est pure, on s'en sert pour faire des conrois autour des bassins et des rivières factices, pour éviter les infiltrations des eaux ; mêlée avec de certains sables propres à cet usage, on en fait de la brique, de la tuile, du carreaux et des poteries, du pisé, etc.

396. La terre à four est aussi une argile dans laquelle il entre beaucoup de sablon. Cette terre, humectée, s'emploie comme mortier dans la confection des fours, des fourneaux d'usines, et en général de toutes les constructions qui sont destinées à recevoir une grande impression du feu.

### § XIII. *Du salpêtre.*

397. On appelle ainsi dans la construction le résidu des terres qui ont été lessivées pour en tirer tout le nitrate de potasse qu'elles recélaient, et qui ne contiennent plus, par conséquent, que très peu de parcelles de cette substance ; mais elle a plus qu'aucune autre de la tendance à en recevoir de nouveau.

398. On se sert de cette matière comme de mortier pour construire des murs de clôture peu importans. A Paris on en couvre le sol des caves, des celliers, et d'autres endroits que l'on ne veut ni paver, ni carreler, ni daller. Après avoir bien dressé ce sol, on en étend sur la surface 1, 2 ou 3 pouces, on le bat ensuite avec des battes, en l'humectant un peu ; et souvent après cette première opération on repasse une couche de salpêtre très fin, que l'on bat de même pour finir le travail, en observant de donner une pente convenable.

### § XIV. *De la brique.*

399. La brique est une matière dont on connaissait l'usage dès la plus haute antiquité, puisque les Egyptiens en ont construit des monumens et des quais : les Romains l'employaient beaucoup ; ils en faisaient de diverses formes pour faciliter la liaison et en former des compartimens pittoresques ; et, en effet, c'est une des meilleures matières que l'on puisse employer dans les constructions ; mais la qualité de la brique dépend d'abord du choix des terres qui la composent, et des soins qu'on apporte à sa préparation, à sa dessiccation et à sa cuisson.

400. Enfin toutes les terres grasses et argileuses, lors-

qu'elles sont purgées des parties calcaires et d'une partie des pyrites qu'elles contiennent, sont propres à faire des briques; il faut enlever les parties calcaires, parce que cette substance acquérant une grande affinité pour l'eau et s'emparant de l'humidité, même au travers de l'épaisseur de la brique et du vernis, elle peut, en se dissolvant, augmenter son volume et la briser. Lorsque les pyrites sont abondantes, elles forment des fondans trop énergiques.

401. Nous ne nous étendrons pas sur la préparation et la cuisson de ces terres, parce que la collection encyclopédique doit comprendre le *Manuel du Briquetier*, dans lequel cette matière sera traitée d'une manière spéciale et étendue; nous dirons seulement qu'elle se fabrique dans presque toute la France, mais que les meilleures que l'on emploie à Paris sont celles de Bourgogne et de Montereau, et qu'elles se vendent au mille.

402. On reconnaît la bonne brique lorsqu'elle produit un son clair, que sa cassure présente des aspérités, et ne donne point de poussière, et lorsqu'enfin, trempée dans l'eau, elle ne s'en saisit pas. Un peu d'habitude suffit pour ne pas se tromper à cet égard.

403. La brique est employée particulièrement aux tuyaux de cheminées encastées dans l'épaisseur des murs, et alors il faut que les languettes en soient faites en tuile de Bourgogne. Quant aux tuyaux adossés aux murs, ils peuvent être faits en brique de pays; mais, dans les deux cas, les têtes et les fermetures doivent être en tuile de Bourgogne, à partir du comble jusqu'en haut; on en fait aussi des carrelages d'âtre de cheminées de cuisine, et autres susceptibles de recevoir l'action d'un grand feu, et quelquefois des pièces entières dans des rez-de-chaussées; alors cette brique est posée de champ, comme *fig. 152*, ou en épis comme *fig. 153*, ou comme *fig. 154*, ou enfin de quelque manière que ce soit, sur un bon lit de mortier, et jointoyée avec le même mortier, mais plus fin; on en construit aussi des fours dont les voûtes sont en tuiles, et tous les fourneaux de fabrique, chaudières à vapeur et autres; mais pour ce dernier cas on se sert plus volontiers de *briques de pays*; et à Paris la brique de Sarcelles est employée spécialement à cet usage, et dans l'intérieur des poêles, parce que cette dernière résiste plus au feu, et s'y vitrifie moins promptement que la *brique de Bourgogne*.

§ xv. *Des carreaux.*

404. Le carreau de terre cuite se fait avec une terre plus chargée de sable ou de silice que celle pour la tuile et la brique ; et comme le degré de cuisson n'est pas aussi considérable, il n'est point vitrifié à sa surface. On fait du carreau de diverses formes et de plusieurs grandeurs et épaisseurs ; savoir : du carré de 6° de face et de 10 à 12 l. d'épaisseur, avec lequel on pave les âtres de cheminées, les fours et autres endroits susceptibles de recevoir l'action du feu ; c'est pourquoi on l'appelle *carreau à four*.

405. L'exagone, ou *carreau à six pans*, qui a communément 6 pouces mesuré transversalement d'un pan à l'autre, et 8 à 9 lignes d'épaisseur : ceux-ci sont destinés à carreler les appartemens ordinaires. On en faisait autrefois de cette forme qui avait 3° 9 l. à 4° ; mais on n'en fait plus à cause de la multiplicité des joints que ce carrelage présente.

406. Il se fait du carreau dans tous les environs de Paris. Le meilleur est celui de Massi, près Palaiseau. On en fait de très bon à Chartres, à Avesnes, et dans diverses provinces de France : ces carreaux sont de plusieurs largeurs et épaisseurs ; mais, en général, les plus communes sont celles dont nous venons de parler.

407. On reconnaît facilement la qualité du carreau en frappant dessus avec un corps dur ; si on obtient un son clair et net, c'est une preuve de bonne qualité. Souvent, quoique les carreaux de bonne qualité soient durs et plus susceptibles de résister aux chocs, ils ont souvent le défaut de se gauchir ou voiler à la cuisson : il en résulte un grand inconvénient dans l'emploi ; c'est qu'on rencontre continuellement sous les pieds les angles ou cornes de ces carreaux ; il faut donc que l'entrepreneur prenne garde à cette défectuosité, qui le force à passer la surface au grès pour l'arraser, ce qui est une double façon onéreuse, laquelle souvent ne lui est pas payée.

§ xvi. *Des poteries.*

408. On appelle poteries des espèces de boisseaux sans fond (*fig. 155*), ayant un collet et un bourrelet pour s'emmancher les uns dans les autres. La terre qu'on emploie, est à peu près de même nature que celle des briques, tuiles et car-

reaux : on en fait en terre cuite et en grès, autre espèce de terre cuite qui diffère peu de la première, mais qui est plus dure et d'un meilleur usage. C'est cette dernière dont on se sert plus volontiers pour les descentes des fosses d'aisances, parce qu'elle est impénétrable à l'eau : il y a des chausées d'aisance que l'on vernisse à l'intérieur ; les collets servent à maintenir les colliers en fer à scellement A, avec lesquels on fixe ces descentes le long des murs. Les tuyaux destinés à cet usage ont 9, 10 ou 11 pouces de diamètre, et de 9 pouces à 1 pied de hauteur ; ceux pour ventouses de lieux d'aisances ou pour descente d'eau ont de 6 à 4 pouces de diamètre : on fait aussi des tuyaux de grès pour le même usage, de 2 pieds de long et de 3 à 4 pouces de diamètre, dont on se sert également pour conduire des eaux non chargées d'un endroit à un autre ; alors on les place dans la terre horizontalement avec une légère pente : on place chaque nœud sous une calle en moellon, et on entoure et garnit ce nœud d'une chemise en ciment. Ces sortes de conduites étant très fragiles, et n'étant ordinairement disposées qu'à plusieurs pouces du sol, on doit éviter de les placer dans des endroits où il passe de lourdes voitures.

409. Le boisseau B (*fig. 155*) se nomme une *culotte*, parce qu'il a deux branches dont l'une s'emmanche avec le cours du tuyau et l'autre vient aboutir à un siège d'aisance, si c'est un chausse ; ou à une cuvette, si c'est un tuyau de descente des eaux ménagères, etc.

410. Lorsque les chausées sont placées, on les recouvre ordinairement d'un enduit ou chemise en plâtre pour éviter les infiltrations.

411. On fait aussi des mitres de cheminées de la même matière et de diverses formes : les meilleures sont celles de Fougerolles, lesquelles portent un rebord A (*fig. 156*) en saillie qui garantit le solin en plâtre B, dont on entoure le refeuillement qui se trouve au-dessous, et qui présente des aspérités pour le recevoir.

412. On fait aussi pour des voûtes très plates des pots à voûtes (*fig. 156 bis*), qui présentent une grande légèreté, lesquels sont en forme de cône d'un côté, s'élargissent et prennent insensiblement la forme carrée à l'autre extrémité. Ces voûtes, bien garnies en plâtre, mais dont on fait peu d'usage, ont le triple avantage d'être construites sur une

corde très allongée et une flèche très basse, d'être légères et incombustibles.

### § XVII. Des marbres.

413. Les marbres sont des pierres calcaires que les minéralogistes appellent *carbonate de chaux*; les plus durs et les plus pesans sont les plus susceptibles de recevoir un beau poli; les marbres employés dans les bâtimens, et qui se trouvent maintenant dans le commerce, sont qualifiés de *marbres antiques* ou *marbres modernes*; on appelle marbres antiques ceux qui proviennent de carrières maintenant inconnues, de l'Égypte, de la Grèce et de l'Italie; les marbres modernes sont ceux qui proviennent des carrières maintenant exploitées en Italie, en Belgique et dans divers départemens de la France.

414. Les marbres les plus généralement employés en France, pour chambranles de cheminées, carrelages à compartimens, revêtemens, etc., sont : le marbre *Saint-Anne*, composé de taches blanches sur un fond noirâtre; le *petit granit*, qui est très dur et prend très bien le poli; les *marbres de Flandre*, mêlés de rouge, de brun et de blanc; le *marbre royal*, qui n'est qu'une variété de ce dernier; le *Languedoc*, la *griotte*, le *Narbonne*, la *brèche d'Alep*, le *séracolin*, le *vert-campan*, tiré des Pyrénées, le *malplaquet* et le *cerfontaine* des Ardennes, le *barbançon* du Nord, le *marbre noir* de Namur et de Dinant, le *stinckal*, l'*élinghen* ou *Pierre de Boulogne*, du Pas-de-Calais, le *lumachelle* de la Côte-d'Or et du Calvados. Tous ces marbres, qui se tirent de France, ont beaucoup de variétés et sont les moins chers.

415. Les marbres qui nous viennent d'Italie sont : le *porte-or*, le *jaune* de Sienne, les *brèches violettes*, *africaines*, et de *Venise*, les *verts* de Véronne et d'Égypte, le *bleu turquin*, le *bleu fleuri* ou *panaché*; les *marbres blancs* de Carare : ces derniers sont en général d'un prix très élevé.

416. On tire encore d'Espagne un beau marbre très varié, que l'on nomme *brocatelle d'Espagne*.

417. Parmi les marbres antiques on distingue des *bleus-turquins*, des *noirs* et *verts antiques*, diverses *brèches* et *brocatelles*, le *marbre africain*, quelques *lumachelles*, etc.

418. Les marbres ont plusieurs défauts qu'il est bon de faire remarquer; les *marbres terrasseux* sont ceux qui ont des fissures plus ou moins grandes, remplies de substances tendres et terreuses et que l'on est obligé de remplir en mastic; quelques marbres de France, tels que la *Pierre de Boulogne*, par exemple, sont remplis de ces fissures.

419. On appelle *marbres flandreaux* ceux qui ont des fils qui reparaissent toujours lors du polissage et qui les rendent sujets à se casser; un *marbre pouf* est celui qui est susceptible de s'égrener et sur lequel, par conséquent, on ne peut pas faire d'arêtes vives; un *marbre fier* est, au contraire, celui qui, par sa dureté, résiste au ciseau et s'éclate facilement lorsqu'on veut y former des arêtes. Il faut très peu d'expérience dans la pratique pour reconnaître ces défauts.

#### § XVIII. Des Granits.

420. Cette matière, susceptible de prendre le poli, se compose de l'aggrégation de trois substances cristallisées, savoir: le *mica*, le *feld-spath* et le *quartz* ou *silice* (1). Ces granits sont en général d'une grande solidité; on les emploie dans plusieurs départemens de la France, à Nantes, à Cherbourg, etc.; on en fait venir aussi tout taillé en bornes, marches, bordures de trottoirs pour les rues et les ponts, dalles de murs, bahuts de grilles, etc.

421. Il y a des granits très beaux, de diverses couleurs, dont on fait des chambranles de cheminées, des tablettes, etc.

#### § XIX. Des Stucs.

422. Les stucs s'emploient dans les appartemens de luxe, notamment dans les vestibules, les escaliers et les salles à manger, où ils prennent la place des enduits en plâtre ou des lambris en menuiserie; ils peuvent se varier à l'infini, et non

---

(1) En général, nous ne dirons qu'un mot sur la nature des métaux et des minéraux, ce serait répéter les analyses contenues dans le *Manuel de Minéralogie*, qui fait partie de cette collection et auquel nous renvoyons nos lecteurs; nous ne considérons ces matières que par l'emploi que l'on en fait dans les bâtimens.

seulement on peut imiter, avec cette matière, tous les marbres, mais on peut composer toutes les variétés que le caprice suggère. Ils se font de différentes manières : on peut y employer indifféremment ou du plâtre ou de la chaux vive, y mêler des colles et d'autres matières formant gluten ; on y mêle aussi quelquefois des petits morceaux d'albâtre, de marbre blanc statuaire, ou d'autres marbres choisis dans les moins réfractaires ; ensuite on le frotte, on le polit et on l'adoucit parfaitement. Cette matière, qui a l'éclat du plus beau marbre, n'en a pas la consistance ni la durée, elle se raie assez facilement. Il faut éviter de faire des stucs dans des endroits humides, parce qu'alors ils se tacheraient ; mais ils se conservent très bien dans des endroits secs, et en général dans l'intérieur des appartemens.

### § xx. Du Grès.

423. Le grès dont se servent à Paris les paveurs, et dans certaines provinces de la France où il est commun, peut se diviser en trois classes, savoir : le *grès argileux*, le *grès calcaire* et le *grès siliceux*, qui est le meilleur de tous.

424. Le grès argileux se trouve, ainsi que les pierres calcaires, par couches horizontales ; on l'emploie beaucoup, dans quelques contrées au sud-est de la France, dans les constructions. Ce grès est très facile à tailler en sortant de la carrière ; mais, après un certain temps, il prend, par son contact avec l'atmosphère, un degré de dureté égal aux autres pierres calcaires.

425. Le grès calcaire est plus ou moins dur, suivant que le gluten calcaire, qui en réunit les grains, est plus ou moins abondant. Cette qualité, qui n'est pas propre à la construction, se tire, pour Paris, d'Etampes, de la forêt de Fontainebleau, de Melun, de Louvres, etc. ; on s'en sert pour le pavage des grandes routes et des rues de Paris, concurremment avec celui de Marly.

426. Dans les lieux où sont les blocs de ces grès on s'en sert néanmoins pour élever des murs, et on en fait des écoinçons pour les angles et les chaînes des bâtimens ; mais, outre qu'il se lie mal avec les autres matériaux et avec les mortiers, il a encore l'inconvénient de recevoir l'humidité et la propager dans l'intérieur des bâtimens dans lesquels on l'emploie.

427. Le grès siliceux proprement dit (car tous les grès sont siliceux) est très dur, et les grains qui le composent sont très fins; on l'emploie quelquefois dans les soubassemens, et notamment à Fontainebleau et à Rambouillet, comme pierre à bâtir; cette dernière qualité est très bonne pour le pavage.

§ XXI. *De la craie.*

428. La craie ou blanc d'Espagne, qui ne s'emploie que dans la peinture sous le nom de *blanc de molleton*, est un carbonate calcaire très abondant en Angleterre, dans plusieurs provinces de France, telles que dans les départemens de l'Aube, de la Marne et de la Seine-Inférieure; on en tire aussi beaucoup des environs de Paris, de Bougival, de Meudon et de Saint-Leu, où cette matière reçoit une préparation pour en former une espèce de pâte et lui donner la forme de petits cylindres, d'environ 18 l. de diamètre sur 3° de hauteur, que l'on nomme *pains de blanc* et qui se vendent au cent.

§ XXII. *Du Blanc en bourre.*

429. Dans quelques départemens de la France où il n'existe pas de plâtre, on le remplace assez imparfaitement par un mortier fait avec de la bourre ou poil de vache ou de veau, que l'on mêle avec de la chaux plus ou moins éteinte, de manière à donner une certaine consistance à cet amalgame; il faut 12 à 15 onces de ce poil par pied cube de chaux éteinte; le gris sert pour le hourdis et le gobtis, et le blanc, que l'on fait exprès, sert pour le dernier enduit, qui est lissé avec beaucoup de soin, et qui a l'aspect d'une espèce de stuc blanc: c'est ce dernier que l'on nomme *blanc en bourre*.

430. Les ouvriers qui emploient le blanc en bourre se nomment *plafonneurs*; ils se chargent aussi de peindre tout ce qui est en détrempe, les peintres n'étant appelés ordinairement que pour ce qui se fait à l'huile.

431. Il est à remarquer que le blanc en bourre n'offrant pas la solidité du plâtre, on ne peut pas s'en servir pour faire des scellemens.

§ XXIII. *Poids des Matériaux.*

432. Il est essentiel, pour un architecte, de connaître le

poids très approximatif de tous les matériaux qu'il emploie dans la construction, s'il veut se rendre compte du fardeau qu'il imposera, soit au sol, soit aux bâtisses inférieures, s'il veut aussi les faire transporter d'un endroit dans un autre, s'il veut enfin calculer le degré de compression ou de poussée de ces matériaux, afin de leur opposer des résistances convenables; les pesanteurs indiquées au tableau qui suit ne sont qu'approximatives, ainsi que nous venons de le dire, parce que ces différentes matières varient en raison, 1° de l'homogénéité plus ou moins parfaite des substances qui les composent; 2° de la température qui influe aussi sur elles; 3° ou enfin de la composition et de la fabrication de quelques-unes de ces matières, telles que la brique, carreaux, etc.

## TABLEAU

*Du poids d'un pied ou d'un mètre cube des diverses matières employées dans les bâtimens.*

435.

NATURE DES MATIÈRES.	POIDS	
	du pied cube.	du mètre cube.
Pierre dure franche des environs de Paris et de Pile Adam. . . . .	145 liv.	1378 liv.
Pierre de roche. . . . .	150	1425
— de Château-Landon. . .	160	1520
Liais. . . . .	170	1615
Pierre tendre de Vergelé, Saint-Leu et autres semblables. . . . .	120	1140
Mortier de chaux et sable. .	105	998
<i>Idem</i> de chaux et ciment. .	115	1093
Plâtre gâché . . . . .	95	902
Les marbres des diverses contrées de la France. .	200	1900
Sable de rivière. . . . .	130	1235
Sable de carrière. . . . .	110	1045
Schistes argileux . . . . .	125	1188
Grès. . . . .	190	1805
Pierres à ardoises. . . . .	160	1520
Chaux vive. . . . .	60	570
Terre ordinaire. . . . .	105	998
<i>Idem</i> à four. . . . .	115	1093
<i>Idem</i> grasse. . . . .	120	1140
Argile. . . . .	130	1235
Fers. . . . .	540	5130
Fers de fonte. . . . .	560	5320

NATURE DES MATIÈRES.	POIDS	
	du pied cube.	du mètre cube.
Acier . . . . .	580 liv.	5510 liv.
Plomb . . . . .	810	7695
Etain . . . . .	520	4940
Cuivre jaune . . . . .	530	5035
<i>Id.</i> rouge . . . . .	610	5995
Bois de chêne vert . . . . .	60	570
<i>Id.</i> de chêne sec . . . . .	53	504
<i>Id.</i> de noyer . . . . .	45	427
<i>Id.</i> d'orme et tilleul . . . . .	40	380
<i>Id.</i> de sapin . . . . .	38	361
<i>Id.</i> d'aulne . . . . .	37	352
<i>Id.</i> de hêtre ou de frêne . . . . .	40	380
Eau de pluie, de source ou de rivière . . . . .	70	665
Brique de Bourgogne, le millier . . . . .	4200 le millier.	
De Sarcelles . . . . .	3500	
Brique des environs de Paris dite de <i>pays</i> . . . . .	3800	
Tuile de Bourgogne grand moule . . . . .	4000	
<i>Id.</i> petit moule . . . . .	2700	
<i>Id.</i> de pays . . . . .	1400	
Grand carreau de 6 pouces. <i>Id.</i> à four de 7 pouces et 16 l. d'épaisseur . . . . .	1600 3500	

*Des ouvrages faits dans l'eau, et des murs en général.*§ 1. *Des ouvrages dans l'eau.*

454. En général tous les ouvrages faits dans les terres humides, ou qui sont destinés à contenir une certaine quantité d'eau, exigent la plus grande attention, et doivent être liaisonnés avec des mortiers de chaux hydraulique et cimens; dans quelques provinces on y emploie des *cendrées*; ces *cendrées* se trouvent partout où l'on brûle de la houille. Les cendres qui en proviennent, mêlées avec de la chaux que l'on vient d'éteindre, constituent un mortier qui est excellent pour ces sortes de travaux, surtout si la chaux est de bonne qualité; on y emploie aussi des Pouzzolanes (1).

*Construction des puits, bassins, citernes et réservoirs.*

455. Un puits se construit généralement sur un rouet en charpente, comme *Pl. 7, fig. 132*, lequel a pour diamètre le diamètre de l'extérieur des murs de ce puits, plus 6° environ: ainsi, par exemple, si le diamètre intérieur est de trois pieds, et que les murs aient 15 pouces d'épaisseur, mesure qu'on leur donne ordinairement, le tout fait 5 p. 6°; il faut donc que le rouet ait six pieds; ce rouet est fait ordinairement en madriers de chêne de 4 à 5 pouces d'épaisseur, bien assemblé et chevillé; quelquefois, pour plus de précaution, on relie les assemblages par des plates-bandes en fer (*fig. 133*); on élève sur ce rouet le mur circulaire en moellon piqué, dont le parement est taillé selon une cerce dont la courbure est une portion du diamètre intérieur, et dont les joints tendent au centre. On laisse, de distance en distance, et surtout aux endroits où il y a des sources, des ouvertures oblongues, ou barbe-à-canne, qui laissent pénétrer l'eau dans le puits.

456. Quelquefois, lorsque le terrain est un sable mouvant, on établit d'abord le rouet à une certaine profondeur, sur le sable même, et l'on construit le mur au-dessus, puis on tire ce sable peu à peu, et toujours bien horizontalement,

---

(1) Voir ce mot au n. 392.

de sorte que le rouet descend de lui-même et prend la place du sable que l'on vient d'extraire, jusqu'à ce qu'enfin il se trouve sur un terrain solide propre à le soutenir; alors il faut faire le rouet comme *fig.* 133, afin que l'on puisse monter le sable par le vide du milieu.

437. Il est bon de ne confier la construction des puits qu'à des ouvriers habitués à les entreprendre; ces ouvriers ne faisant que cela, connaissent la nature du terrain, le sondent plus facilement, et procèdent à l'extraction des terres avec plus de facilité et d'économie que les maçons ordinaires, parce qu'ils sont équipés pour ces sortes de travaux, et qu'ils sont pour ainsi dire familiarisés avec les dangers qu'ils présentent.

438. Le mur cylindrique d'un puits doit toujours être élevé au-dessus du sol d'environ 2 pieds 6 pouces, soit en pierre, soit en moellon piqué, soit en brique, de 9 à 12 pouces d'épaisseur, et recouvert d'une *mardelle* en pierre dure, de 5 à 6 pouces d'épaisseur.

439. La construction des bassins, citernes et réservoirs, réclame la plus grande attention, tant pour le choix des matériaux qui doivent être imperméables à l'eau, que dans la confection des joints en mortier de chaux hydraulique et ciment, cendrées ou pouzzolane; souvent, pour éviter les infiltrations, on fait des doubles murs, en laissant un intervalle de 12 à 15 pouces entre eux, ainsi qu'un double plafond, comme on le voit *fig.* 134. Cet intervalle est rempli en argile ou terre glaise, humectée, épurée, mise par lits et foulée avec les pieds, et le fond au-dessus du premier plafond doit être pavé sur une bonne forme en mortier de chaux et ciment; le pourtour du *mur de douve* qui contient l'eau, doit être revêtu d'un fort enduit de même mortier, dont la dernière couche doit être repassée à plusieurs fois à la truelle et lissée jusqu'à parfaite siccité. Lorsqu'on ne veut pas paver le plafond, on le garnit aussi d'un enduit semblable, de 1 à 2 pouces d'épaisseur.

440. Lorsqu'on fait des *citernes* pour conserver les eaux pluviales, dans les pays où l'on ne peut en obtenir autrement, il faut prendre les mêmes précautions, en observant d'y faire un conduit de décharge à sa partie supérieure, et de faire une *chappe* de 2 à 3 pouces en mortier de ciment

sur la voûte qui recouvre la citerne, pour éviter les dégradations.

441. Les fosses d'aisance et les puisards exigent les mêmes précautions, excepté les conrois en glaise.

§ II. *Des fondations en général.*

442. L'objet auquel le véritable constructeur doit faire la plus scrupuleuse attention, c'est sans contredit de s'assurer de la qualité du sol sur lequel l'édifice à construire doit s'appuyer; on la reconnaît après les fouilles; et si ce terrain n'est pas égal, on a recours à la sonde ou aux puits. Ce n'est guère que pour les constructions d'une grande étendue que l'on est obligé de faire l'emploi de ces moyens extraordinaires; aussi nous abstiendrions-nous de décrire ces opérations.

§ III. *Des fondations dans l'eau.*

443. Lorsque l'on fonde un édifice sur un terrain qui n'a point de consistance, on place au-dessous de la première assise de libage des racinaux A (*fig. 145*), qui ont en longueur environ 1 pied de plus que cette assise de libage, lesquels racinaux reçoivent deux ou trois rangs de plates-formes B, sur lesquels se posent les libages C, qui ont environ 6 pouces de plus que le mur de fondation élevé dessus; de sorte que, si le mur de fondation a 24 pouces d'épaisseur, l'assise ou les assises de libages auront 30 pouces, ainsi que les plates-formes entre lesquelles on peut laisser sans inconvénient quelques pouces d'intervalle, et les racinaux A auront 3 pieds.

444. Lorsque l'on peut donner un peu d'empatement aux plates-formes sur le libage, cela n'en vaut que mieux; les racinaux sont battus à la demoiselle, et placés parfaitement de niveau; on remplit ensuite les intervalles E en moellonnaille aussi battue; on pose alors les plates-formes B, que l'on assemble à queue d'arronde et à moitié bois, comme on le voit en F, et on les cheville sur les racinaux; c'est alors que l'on pose la première assise de libage C (*fig. 140 et 145*), dont on a soin que les lits, et particulièrement celui de dessous, soient bien faits; et c'est sur cette assise, qui est quelquefois doublée, comme on le voit en D (*fig. 140*), que l'on élève les murs en fondation H.

445. Dans les édifices importants, ces assises sont encore

liées par des crampons ou agrafes à talons G (*fig.* 145), et entaillées de leurs épaisseurs.

446. La mesure ordinaire des racinaux est de 10 à 12 pouces de large sur 8 à 9 pouces d'épaisseur: les plates-formes doivent avoir ensemble au moins la largeur du libage, plus quelques pouces; mais on peut, comme nous l'avons dit, laisser un peu d'espace entre elles: on leur donne habituellement 6 à 7 pouces d'épaisseur.

447. Lorsque l'on construit des fondations dans l'eau, il faut enfoncer dans le sol des pieux de distance en distance, jusqu'au refus du mouton, c'est-à-dire jusqu'à ce que le fond du terrain offre assez de résistance pour arrêter le bout de ces pieux: Lorsqu'on a déterminé par des sondes faites dans le terrain pour reconnaître la longueur que doivent avoir les pieux, il faut les préparer, les appointer, les armer d'un sabot en fer A (*fig.* 146), et d'une frette B à la tête pour l'empêcher d'éclater lorsque le mouton tombe dessus. Il est de la prudence de l'architecte de donner à ces pieux une grosseur convenable, et en rapport avec leur longueur: on les place de 3 pieds en 3 pieds, ou à peu près, selon l'importance des murs qu'ils doivent recevoir.

448. Ce travail exige, de la part de l'architecte, une grande connaissance du terrain, parce que l'on peut percer une couche de terre solide sur laquelle les pieux eussent pu être arrêtés, comme on peut s'arrêter aussi sur une couche qui paraît solide, mais qui, n'ayant pas assez d'épaisseur et ayant audessous une mauvaise terre, peut se rompre par la suite; enfin, mille incidens que l'on ne saurait prévoir, peuvent naître dans le cours d'un travail de cette nature qui aurait une grande étendue: c'est à l'expérience et au talent de l'architecte à triompher des obstacles imprévus qui peuvent se présenter.

449. Les pieux, dans une fondation, doivent être disposés en quinconce, ainsi qu'on le voit en A (*fig.* 147); et lorsqu'ils ont été enfoncés jusqu'à ce que la percussion du mouton n'opère plus rien, et que l'on est sûr, par plusieurs coups réitérés infructueusement, qu'ils se sont arrêtés dans un terrain ferme, il faut les réceper, c'est-à-dire couper toutes les têtes de niveau par le haut, à la hauteur qui aura été fixée pour l'arase du dessous des fondations; alors on ôte quelques pouces de terre autour de ces pieux, que l'on remplace par du moellon dur pour remplir tous les intervalles B, et

l'on bat ce moellon jusqu'à ce qu'il arase la tête des pilotis, sur lesquels on place ensuite les racinaux C qui y sont cloués et chevillés; et sur ces racinaux on place les plates-formes D, après avoir rempli aussi l'épaisseur de ces racinaux avec du moellon dur, et c'est sur ces plates-formes que l'on met la première assise de libage, ainsi que nous l'avons expliqué ci-dessus.

430. On place aussi quelquefois sur ce pilotis un grillage en charpente (*fig. 148*) assemblé à queue d'aronde, et maintenu encore avec des équerres et des plates-bandes en fer; on bat aussi des pieux de garde plus élevés que les plates-formes, afin d'arrêter et d'encaisser la maçonnerie; mais ces sortes de précautions, et d'autres encore que les circonstances peuvent suggérer, n'étant prises que très rarement et pour des monumens du premier ordre, nous ne nous y arrêterons pas dans un manuel qui ne peut être considéré que comme élémentaire.

431. On ne doit employer aux ouvrages dans l'eau et dans les terres que le bois de chêne, parce que c'est le seul bois qui se conserve dans l'humidité: il faut avoir grand soin aussi de poser à sec l'assise de libage sur les plates-formes, parce que la chaux que contient le mortier, brûlerait le bois.

#### § VI. Fondations dans les terres solides et autres.

432. Lorsque les fouilles ont donné au niveau des fondations un sable fin et compacte, ou du gravier mêlé d'argile, de la terre franche vierge, c'est-à-dire qui n'ait pas été remuée, ou enfin si on a rencontré le tuf ou le roc, l'on peut être assuré que le sol est bon, et l'on peut construire hardiment sur ces sortes de terrains.

433. Si l'on trouve, au contraire, de la glaise, une terre humide pénétrée par des sources d'eau, du sable mouvant, ou enfin des terres jectices, c'est-à-dire qui ont été remuées et rapportées précédemment, ces sortes de terrains n'ayant pas la consistance nécessaire pour recevoir le poids dont ils doivent être chargés, il faut que l'art y supplée.

434. Si le terrain est susceptible par sa nature de se comprimer également, on établit sous la fondation, des racinaux en charpente à l'espace que l'on juge nécessaire et sur lesquels on pose des plates-formes chevillées dont les joints se font à queue d'aronde. Les intervalles entre les racinaux

se remplissent en moellonnaille hourdée à bain de mortier ou de plâtre.

455. Si, au contraire, le terrain est trop marécageux et ne présente aucune résistance à la compression qu'il doit éprouver, on établit des pilotis ; un pilotis se compose de plusieurs rangs de pieux ou pilots en chêne ferrés par un bout, lesquels sont enfoncés à l'aide d'un mouton ; ces pieux se réceptent ensuite de niveau, et l'on établit un grillage en charpente ; sur ce grillage on pose un ou plusieurs rangs de plates-formes en madriers, de 2 à 3° d'épaisseur, à plat-joints serrés et chevillés sur le grillage ; c'est sur ce rang de madriers que l'on pose une assise de libage de fortes pierres de même hauteur, lesquelles doivent faire *parpin*, si c'est un mur d'une dimension ordinaire, c'est-à-dire former toute l'épaisseur de ce mur ; si le mur est d'une très forte épaisseur, il faut que ces pierres forment liaison. Nous avons donné à l'article *ouvrages dans l'eau* les détails nécessaires pour bien comprendre cette construction, avec les figures à l'appui.

456. Il est bon de faire observer ici deux choses très essentielles : c'est, 1° de ne placer dans les fondations pour racinaux, plates-formes, pilots ou madriers, que du bois de chêne, c'est le seul qui se conserve à l'humidité ; 2° les maîtres maçons mettent souvent l'assise en libage, dont nous venons de parler, telle qu'on l'apporte de la carrière, c'est-à-dire avec le *bousin* ou partie tendre des lits, et ils remplissent les défauts avec des *garnis* ou *moellonnailles* ; l'architecte ni l'inspecteur ne doivent pas le permettre, parce que cette partie tendre venant à être comprimée par le poids des assises supérieures, produit un affaissement considérable, et les joints n'étant pas rapprochés, peuvent laisser des vides qui compromettent aussi la solidité. C'est par suite de cette manière de construire, par laquelle on économise des matériaux au détriment de la perfection de l'ouvrage, que tant de bâtimens élevés à Paris sans le secours des architectes ou sous la direction de jeunes artistes qui n'ont point encore acquis d'expérience, sortent de leur aplomb et menacent ruine, même avant d'être achevés ; c'est par suite de cette économie mal entendue, ou du mauvais choix des matériaux, qu'on est obligé de reprendre en sous-œuvre une partie de ces bâtimens neufs, entrepris et faits *les clefs à la main*, parce que les entrepreneurs, faisant alors ces travaux à trop bas prix à cause de la concurrence que le propriétaire leur oppose, se trouvent

obligés, par la position où ils se sont placés, ou de tromper le propriétaire ou d'être dupes de leur marché, et comme dans ce cas l'intérêt personnel est le plus impérieux, le choix de la manière d'agir n'est point douteux; aussi est-il extrêmement rare qu'un entrepreneur, qui a fait un marché *en bloc* ou *les clefs à la main*, ou même encore au toisé, mais à prix débattus d'avance, ne fasse tout son possible pour éloigner le propriétaire de prendre un architecte, parce que celui-ci le surveillerait, concourrait dans son intérêt à la rédaction et à l'exécution scrupuleuse des termes du marché, prendrait attachement de tous les objets cachés sur lesquels on en impose souvent, puisqu'on ne produit les mémoires que lorsqu'il n'est plus possible de vérifier, etc.; aussi ces entrepreneurs préfèrent-ils payer des jeunes gens inconnus, pour leur faire faire des plans, tant bien que mal, qu'ils présentent comme d'eux-mêmes, que de laisser pénétrer un architecte dans la maison; souvent même étant près de signer un marché dont toutes les conventions sont adoptées par les deux parties, si un architecte est appelé ensuite pour diriger les travaux convenus, sa présence seule détruisant tout à coup les espérances des bénéfices illicites que l'on convoitait sur un marché qui paraissait tout à l'avantage du propriétaire, l'entrepreneur se retire et laisse la place à un autre: ce fait nous est arrivé personnellement plusieurs fois.

437. Il faut donc, pour que l'assise de libage ait toute la solidité requise, que tout le bousin, ainsi que nous l'avons dit plus haut, soit abattu et que les lits soient bien dressés et rustiqués ainsi que les joints; cette assise doit être coulée et garnie en bon mortier. Lorsque l'édifice est important, ou très élevé, on place deux assises de ces libages, avec l'attention de bien liasonner les joints, ainsi qu'on le voit *fig. 140, pl. 7*; sur ces libages sont élevés les murs de fondations en bons moellons durs, bien ébousinés, liaisonnés avec soin et hourdées aussi à bain de mortier; en formant en pierre, ainsi qu'on le voit dans la même *fig.*, des chaînes dans les angles et sous les principaux piliers et colonnes, sous les angles formés par la rencontre des murs de refend, sous les pieds-droits des portes, sous la retombée des voûtes et sous la portée des pièces principales des combles et des planchers, ou autres parties supérieures qui doivent supporter des charges considérables; ces murs de fondation, élevés ainsi perpendiculairement, doivent avoir au moins 3° d'empatement de chaque

côté sur les murs supérieurs en élévation au-dessus du sol, c'est-à-dire, que si ces murs ont 18°, la fondation en aura 30, et ainsi de suite; le grillage en charpente, le plancher en madriers et l'assise de libage doivent avoir 6° de chaque côté de plus que cette fondation; ainsi, si ce mur de fondation a 24° d'épaisseur, il est bon que l'assise ou les assises de libages aient 36 pouces de largeurs.

438. Lorsque le sol est bon, il suffit de niveler parfaitement la tranchée de fondation, de poser une assise de libage immédiatement sur ce sol, et d'élever ensuite les murs, comme il vient d'être dit.

439. Si l'édifice à construire n'est pas très élevé, on peut s'abstenir de faire des chaînes en pierre, et même l'assise de libages; il suffira alors de placer en première assise de fondation sur le sol, les moellons de la plus grande dimension que l'on trouvera, et de monter ainsi le mur toujours d'aplomb et de niveau.

460. Il est bon de remarquer que lorsque les entrepreneurs ne sont pas surveillés, ils placent souvent du moellon tendre sous les points d'appui; c'est ce qui occasionne souvent des tassements considérables et des déchiremens qui entraînent quelquefois la chute de l'édifice, parce que ces moellons ne pouvant résister à la compression, se fondent et s'écrasent bientôt sous la charge qui leur est imposée; c'est encore une des causes de la défectuosité des maisons récemment construites à Paris.

461. Dans quelque cas que ce soit, il faut toujours que les lits des matériaux qui forment la composition d'un mur, soient parfaitement horizontaux, que les joints soient perpendiculaires, et qu'ils ne se rencontrent ni sur les faces ni dans les épaisseurs, c'est-à-dire qu'ils soient toujours croisés et se trouvent à peu près au milieu des assises du dessus et du dessous.

#### § v. *Des murs en élévation.*

462. Dans les constructions ordinaires on peut faire les murs de diverses manières, savoir : 1° tout entiers en pierre de taille; dans ce cas, tout le rez-de-chaussée est en pierre dure et les autres étages en pierre tendre avec des chaînes en pierre dure; 2° partie en pierre, partie en moellon, meulière et brique; dans ce cas, on construit jusqu'à hauteur de retraite

en pierre dure de roche ou équivalente, les jambes étrières et les jambes sous poutres en pierre franche, et tous les remplissages et les étages supérieurs en moellons et meulières, etc. Il est bon dans ce cas d'élever les encoignures en pierre; 3<sup>o</sup> tout en moellon ou meulière; 4<sup>o</sup> en plâtras pour les ouvrages de peu d'importance, tels que les murs-dossiers de cheminée; 5<sup>o</sup> et enfin en terre ou pisé, que l'on n'emploie aux environs de Paris que pour clôre les jardins des maraîchers, mais qui s'emploie souvent avec plus d'avantage dans quelques départemens au sud-est de la France.

463. Les murs de la première classe, c'est-à-dire ceux entièrement en pierre, doivent être hourdés avec de bon mortier; on appelle cette opération *ficher*, ce qui se fait en étendant une couche de ce mortier sur l'assise déjà posée, avec des petits morceaux de latte ou des petites plaques de plomb, et on garnit bien de mortier le dessous des lits, ainsi que les joints, en introduisant ce mortier dans tous les intervalles où il n'aurait pu pénétrer, au moyen d'une *fiche* en fer destinée à cet usage.

464. Lorsqu'on emploie le plâtre pour couler la pierre, on commence par boucher les joints sur les paremens avec de l'étaupe ou du plâtre serré; il faut délayer le plâtre du coulis très liquide, et le *noyer* pour qu'il puisse se verser dans le godet ou entonnoir préparé d'avance. On conçoit que ce coulis n'est pas très solide, parce que ce plâtre, ainsi délayé, ne peut offrir qu'une faible résistance à la pression des assises supérieures; mais les lits étant bien faits et les coulis bien disposés, on ne doit rien craindre.

465. On remplit souvent les joints de la pierre dure avec du mortier mêlé de chaux et de grès, et ceux de la pierre tendre avec des morceaux de cette même pierre pulvérisée, qu'on mêle avec un peu de plâtre, ce qui se nomme *mortier de badigeon*.

466. Souvent les murs se composent de plusieurs sortes de matériaux, par exemple, de pierres et de moellons, quelquefois de briques, quelquefois de meulières, selon les productions du pays où l'on construit, ou le genre de décoration que l'artiste a adopté; quelquefois aussi les chaînes sont de quelques pouces en saillie sur les murs, pour en augmenter la solidité, lorsqu'elles doivent s'opposer à de grands efforts.

467. On fait souvent des chaînes dans le sens horizon-

tal, que l'on place à la naissance des voûtes, au bas des croisées, pour se relier avec les appuis; au droit des hauteurs de planchers, et enfin à la partie supérieure du bâtiment, les morceaux de pierre qui forment ces chaînes sont souvent reliés ensemble par des crampons en fer et à talons (*fig. 150*); les anciens les faisaient à queue d'aronde, ainsi qu'on le voit dans la même figure. Ils sont encore employés de nos jours dans les monumens du premier ordre. Le scellement de ces crampons se fait, soit en tuileaux et mortier, soit en plomb: il est essentiel, particulièrement au milieu d'un entablement élevé, et sur l'assise formant cimaise de l'entablement, d'en faire usage pour empêcher l'écartement.

468. Lorsque, par économie, on ne met pas de chaînes horizontales en pierre à différentes hauteurs du bâtiment, il est indispensable de relier la construction par des chaînes en fer plat, à mouffes et à clefs (1), avec des ancrés placés au parement extérieur des murs et dans tous les sens, pour prévenir l'écartement de ces murs. Ces chaînes se placent ordinairement à chaque hauteur de plancher, et la dernière au droit de la cimaise de l'entablement, c'est-à-dire immédiatement au-dessous de la plate-forme des combles

469. En général, l'épaisseur des murs doit être proportionnée à leur hauteur, à la quantité des matériaux qu'on y emploie et à la charge qu'ils doivent supporter; on donne toujours aux murs de faces et de pignons, tant soit peu de fruit ou talus en dehors; ce fruit est ordinairement de 3 lignes par toise, de sorte qu'un mur de 60 pieds d'élevation qui a 21 pouces par le bas, sera réduit par le haut à 18 pouces environ, la face intérieure se montant toujours d'aplomb; lorsque le parement extérieur d'un mur de face est décoré de plinthes ou bandeaux, on peut diminuer les murs de 1 pouce ou 1 pouce 6 lignes, au-dessus de chacune d'elles.

470. Les murs de refend doivent toujours être montés d'aplomb sur les deux faces, et peuvent être diminués d'épaisseur d'un pouce de chaque côté, à chaque hauteur de planchers, pour moins charger les parties inférieures, ce qui, cependant, n'est guère exécutable, si l'on a des tuyaux de cheminée dans l'intérieur de ces murs.

471. Dans les bâtimens ordinaires, les murs de face et de

---

(1) Il en est parlé au *Manuel du Serrurier*.

refend, de 18 à 19 pouces au pied, sont réduits à 15 ou 16 pouces à l'entablement; la retraite a 1 pouce 6 lignes en sus à l'extérieur, et la fondation à 5 pouces au-dessous du sol doit avoir 3 pouces d'empiement de chaque côté, c'est-à-dire que si le mur a 19 pouces sur la retraite, cette retraite ayant 1 pouce 6 lignes d'épaisseur, le mur des caves ou fondations aura 26 pouces 6 lignes.

472. Tous ces murs, ainsi que nous l'avons dit, doivent être reliés avec des chaînes ou tirans en fer, assemblés au moyen de mouffes et de talons garnis de leurs frètes et clavettes en harpon; à l'extrémité de ces chaînes sont des ancrs pour empêcher la désunion de toutes les parties et arrêter la poussée, soit du plâtre, soit des clavaux d'arcade, etc.

473. Si l'on emploie de la brique dans les murs, elle n'y est souvent qu'accessoire; les encoignures, tableaux de baies de portes ou de croisées, bandeaux au droit des appuis et plates-bandes de ces baies, sont presque toujours en pierre de taille ou en moellons.

474. L'épaisseur des murs en brique se détermine par les dimensions de la brique même; ainsi la brique ayant 8 pouces de longueur sur 4 de large, on peut faire un mur de 8 pouces d'épaisseur ou d'une brique comme *fig.* 135, qui présente une première et deuxième assise; s'il a 12 pouces d'épaisseur ou une brique et demie, on le liaisonne ainsi qu'on le voit *fig.* 136; s'il a 20 pouces, c'est-à-dire deux briques et demie, comme la *fig.* 137.

475. Il est essentiel d'observer qu'on ne doit jamais placer de cheminées dans l'intérieur des murs mitoyens ou qui peuvent le devenir, parce que le voisin est autorisé à les faire supprimer, 1<sup>o</sup> parce que ces murs doivent toujours conserver leur épaisseur entière; 2<sup>o</sup> parce que, si l'on achète la mitoyenneté, ce qui ne peut se refuser dans aucun cas, on peut construire, et alors les planchers se trouveraient souvent au droit des tuyaux.

476. On doit aussi éviter, avec le plus grand soin, dans la construction des murs, d'élever des trumeaux sur le milieu des grandes plates-bandes; car cela ferait un mauvais effet sous le rapport du goût, parce qu'on est souvent obligé, dans ce cas, de soutenir la clef de la plate-bande par une colonne en bois ou en fer, comme A *fig.* 138, ce qui peut, dans certains cas, être insuffisant; car si, trop chargée, la plate-

bande venait à fléchir, cette clef, qui se trouverait trop comprimée sur la colonne dont le dessus a très peu de surface, fendrait et éclaterait. Il faut donc, lorsqu'on est contraint de faire un trumeau au-dessus d'une grande baie, substituer une arcade à une plate-bande, comme on le voit *fig.* 139.

477. Les murs prennent différens noms en raison de leur forme, savoir : Les *murs droits*, dont les deux faces sont deux lignes droites parallèles, élevées sur des plans verticaux, comme le profil *fig.* 157. Les *murs en talus*, dont une face seulement est verticale et l'autre inclinée, comme le profil *fig.* 158, ou à *double talus*, lorsque les deux faces sont inclinées l'une vers l'autre, comme le profil *fig.* 159. *Cylindriques*, comme le plan *fig.* 160, dont les deux paremens forment deux courbes parallèles décrites par le même centre : ces derniers peuvent aussi être en talus.

478. Dans la construction des murs et des voûtes, il ne faut jamais dévier des principes qui suivent, savoir : 1° les pierres doivent toujours être disposées de manière que leurs lits de carrière soient perpendiculaires à la direction de la force qui agit sur elles en les comprimant; ainsi, par exemple, dans les murs, cette direction agit de haut en bas; ainsi, les lits de carrière doivent toujours être sur le plan horizontal; 2° les lits et joints des pierres doivent toujours être des surfaces planes, à moins que la nature de l'ouvrage ne s'y oppose absolument, parce qu'il est plus facile de faire deux surfaces planes qui doivent se joindre à *juxta-position*, que toute autre; 3° autant que possible, les faces des pierres doivent former avec leurs joints des angles droits et jamais des angles aigus, à moins que la forme de l'ouvrage ne contraigne le constructeur à en agir autrement; 4° les lits appliqués les uns sur les autres doivent se toucher également partout, parce que deux pierres posées l'une sur l'autre offrent d'autant plus de résistance que les faces superposées se touchent par un plus grand nombre de points; 5° toutes les pierres d'une assise doivent être posées sur un plan de niveau, et avoir par conséquent la même hauteur entre leurs lits; 6° les pierres d'une assise doivent toujours être en liaison sur celles de l'assise au-dessous.

479. Cette liaison des pierres les unes sur les autres, qui peuvent s'arranger de différentes manières, ainsi qu'on le voit dans les *fig.* 161 et suivantes, est indispensable pour la

solidité de l'ouvrage ; parce qu'ainsi placées, elles se trouvent comme enchaînées les unes aux autres par l'action de leur propre poids.

480. Les pierres cubiques ont généralement plus de résistance que celles qui ont la forme d'un parallépipède méplat ou plus ou moins allongé, mais, d'un autre côté, cette forme cubique se prête mal aux liaisons si nécessaires pour obtenir la solidité requise. Il faudra donc, à cet égard, donner aux pierres à peu près les proportions suivantes : savoir, pour les pierres très dures, comme roches ferrées, cliquarts, liais et autres de natures semblables, la longueur et la largeur peuvent être de une à cinq fois l'épaisseur ; pour les pierres dures telles que les pierres dures franches des environs de Paris et de l'île Adam, cette longueur et largeur peuvent être depuis une jusqu'à quatre fois l'épaisseur ; pour celles qui ont moins de consistance, telles que les libages, la longueur et la largeur seront de une à trois fois égales à l'épaisseur ; et enfin, pour les pierres tendres, telles que le Vergelé, le Saint-Leu, etc., on donnera à la longueur et à la largeur depuis une jusqu'à deux fois seulement l'épaisseur entre les lits.

481. Le rapport qui doit exister entre la longueur et la largeur, peut varier à volonté entre les limites que l'on veut de poser pour ces deux dimensions, en observant toutefois qu'une pierre à base rectangulaire a d'autant moins de résistance que les côtés du rectangle diffèrent davantage.

482. On appelle les *lits* d'une pierre les surfaces planes et rustiquées seulement, qui posent horizontalement sur l'assise inférieure, et qui reçoivent l'assise supérieure ; les *joints* sont les côtés élevés verticalement, qui joignent les deux pierres les plus voisines ; les *paremens* sont les parties layées qui restent apparentes après l'entière confection du mur ; une pierre *boutisse*, ou faisant *parpaing*, est celle qui a assez de longueur pour faire seule l'épaisseur entière d'un mur, et qui a, par conséquent, deux paremens parallèles entre eux, comme on le voit *pl. 8, fig. 161*, un *carreau* est une pierre qui ne faisant pas seule l'épaisseur d'un mur, n'a, par conséquent, qu'un parement dans sa longueur, comme *fig. 162* ; enfin, on nomme *libage* toute pierre qui, faisant partie de l'épaisseur d'un mur n'est vue d'aucun côté, comme *A fig. 164*.

483. Nous donnons, par les *fig. de 161 à 172*, quelques exemples de combinaisons d'appareils. La *fig. 161* est un

mur formé de parpaings. Si tous les blocs de pierre venaient des carrières dans des dimensions égales, on les poserait de manière à ce que les joints verticaux répondissent exactement au milieu de la longueur des pierres des deux assises supérieures et inférieures, comme A B; mais comme elles sont inégales, il faut seulement que l'appareilleur dispose ses joints de manière à approcher le plus possible de cette régularité.

484. Si le mur était d'une épaisseur trop considérable pour être formé d'une seule pierre, on peut faire la première assise en boutisse ou parpaing, former ensuite l'assise au-dessus par deux rangs de carreaux formant ensemble l'épaisseur du mur, et dont les joints seront posés en liaisons l'un par rapport à l'autre, et aussi par rapport aux parpaings de l'assise inférieure: et on continuera ainsi alternativement ces deux genres d'assises, ainsi qu'on le voit dans la *fig. 174*. On pourrait aussi faire un carreau large et un carreau étroit, ainsi qu'on le voit *fig. 162*. On voit, par cette figure, que tout le mur se compose de carreaux disposés de manière à ce qu'un parement soit formé alternativement de carreaux larges et étroits les uns sur les autres, afin que les joints, sur la longueur du mur, se trouvent en liaison, ainsi que ceux en travers; cette disposition sera comprise facilement à l'aspect de cette *fig. 162*.

485. Si deux rangs de carreaux ne peuvent pas faire l'épaisseur du mur, on remplit l'espace qui reste à l'intérieur, soit par une maçonnerie posée à bain de mortier et bien battue, soit par des libages, comme A *fig. 164*. Dans ce cas, il faut que cette maçonnerie soit toujours arasée assise par assise.

486. On peut aussi, si le mur est trop épais pour que deux carreaux ne suffisent pas pour en faire l'épaisseur, à moins que d'avoir des blocs de grande dimension, ne faire qu'une assise sur deux, composée de deux carreaux, et élever l'assise au-dessus de deux carreaux avec un libage au milieu, et ainsi alternativement jusqu'à ce que le mur soit monté entièrement. La *fig. 163* indique cette disposition.

487. On peut aussi alterner sur la même assise les carreaux et les boutisses, ainsi qu'on le voit à la *fig. 165*.

488. Les anciens et quelques modernes, tout en ayant le

soin de poser les pierres parfaitement en liaison les unes sur les autres, ainsi que nous venons de l'expliquer, les réunissent encore souvent par des agrafes A (fig. 162) ou par des crampons à queues d'aronde B (fig. 161) en bois dur ou en bronze scellés dans les lits; mais il est à remarquer que, dans l'antiquité, les pierres se posaient presque toujours à nu les unes sur les autres, sans aucun gluten ou mortier, tandis que les modernes ne les posent jamais à sec: néanmoins, dans les constructions d'une grande importance, et dans certains cas extraordinaires, on peut aussi faire usage de ces moyens, indépendamment des mortiers.

489. Lorsque des murs font jonction les uns avec les autres, il faut que les assises successives de tous ces murs soient élevées, autant que possible, sur le même plan horizontal, c'est-à-dire que la même hauteur d'assise règne partout lorsqu'elle est commencée; ainsi, par exemple, si la première assise a 15° de hauteur, il faut que toutes les pierres de cette assise, ainsi que celle du mur qui doit faire jonction avec elle, aient 15° de hauteur. Si l'assise supérieure a 16°, il faut aussi que celle des murs qui joignent le premier, aient 16° partout, et ainsi de suite.

L'inspection des figures 167, 168, 169, 170, 171, 172 et 173, suffira pour faire connaître comment ces jonctions doivent être liaisonnées.

490. Après avoir consolidé le terrain qui doit recevoir les fondations par les moyens que nous avons indiqués plus haut, on pose une première assise de libage de 6 à 12° plus large que l'épaisseur des murs, afin de former empatement sur chacune de leurs faces; cette première assise étant posée parfaitement de niveau dans tous les sens, et bien serrée dans ses joints, on pose ensuite la seconde en liaison sur cette première, sur un lit de mortier fin d'environ 5 à 6 lignes d'épaisseur. Pour bien asseoir ces pierres sur leurs lits, on les bat jusqu'au refus d'une demoiselle en bois, ferrée vers le pied d'un large cercle en fer ou en tôle, mais non ferrée en dessous. Cette opération comprime fortement le mortier pour remplir les inégalités des lits et faire refluer ce qui est surabondant: c'est alors que l'on dérase le lit de dessus parfaitement de niveau, tant dans le sens de la longueur que dans celui de la largeur, et on continue de poser de la même manière toutes les assises supérieures jusqu'à 4 ou 5° en con-

trebas du niveau du sol. Si l'on n'a que des chaînes ou des encoignures en pierres avec des intervalles en moellons, il faut monter le tout d'arasement, c'est-à-dire à la même hauteur en même temps, afin que tous les murs du bâtiment soient mieux reliés ensemble, et que le sol étant comprimé également, le tassement soit uniforme.

491. Lorsque les fondations sont terminées, on arase bien de niveau le dessus de la dernière assise; et sur le lit de dessus, si la fondation est entièrement en pierre, ou sur un enduit que l'on fait sur les parties en moellons, on trace toutes les faces horizontales des murs en élévation avec la retraite que l'on veut leur donner, et sur ce tracé on pose la première assise de retraite, en commençant par les encoignures, en ayant soin d'étendre toujours sur chaque lit un bain de mortier de 2 à 3 lignes d'épaisseur, et battant chaque pierre avec la demoiselle, comme nous l'avons dit; ces pierres d'encoignures étant bien fixées, on fait tendre de l'une à l'autre une ligne ou cordeau qui sert de guide au poseur pour aligner les paremens des pierres intermédiaires, ou aux limosins pour poser leurs moellons, en observant de se retraire d'un pouce, pour l'épaisseur de l'enduit qui doit représenter le parement de la pierre.

492. Mais les pierres d'encoignures conservant un excès de pierre pour faire après coup le parement, ainsi que nous l'avons dit plus haut, il vaut mieux, au lieu de s'en rapporter à ces paremens pour tendre le cordeau, poser une forte règle à chaque extrémité des murs, de manière que le côté dressé de la règle se trouve, non pas dans le plan de la face du mur, mais dans un plan parallèle qui serait avancé en dehors, ce qu'on appelle un emprunt. Le cordeau fixé sur ces deux règles, et éloigné également de quelques pouces parallèlement à sa face, rien ne pourra plus gêner, et il sera parfaitement droit.

493. S'il s'agissait de murs cylindriques, après avoir arasé bien de niveau le lit de dessus de la dernière assise des fondations, on tracerait sur ce lit le plan des courbes avec la plus grande précision, et on ferait des règles cintrées sur chacune de ces courbes ou sur l'épure, pour tracer la pierre, en ayant soin que tous les joints tendent au centre.

494. Lorsque l'appareilleur a tracé son épure des murs en grand, il doit en faire une seconde parfaitement semblable

en petit sur une feuille de papier qu'il porte constamment sur lui, et sur laquelle il cote toutes les mesures prises sur l'épure en grand. On appelle cette épure *calepin*; ce calepin contient la figure de toutes les cerces; tous les panneaux de têtes et de projections horizontales y sont levés sur l'épure en grand; c'est alors qu'il prend sur cette dernière épure les dimensions de chaque pierre pour faire sa commande à la carrière, où il fait faire le débit des blocs; et en présentant ces panneaux pour tracer la pierre, il doit s'attacher particulièrement à éviter, autant que possible, les déchets. Lorsqu'une pierre est taillée, il l'indique sur son calepin par des lettres alphabétiques, des chiffres, ou d'autres marques qu'il trace de même sur la pierre pour la reconnaître; de plus, pour aider l'intelligence du poseur, il marque le lit de dessus par le signe  $\times$ , et celui de pose ou dessous par  $\odot$  ou  $\oplus$ .

495. L'entrepreneur et son appareilleur, et même l'architecte de son côté, pour s'assurer de la bonne exécution des travaux qu'ils dirigent, doivent veiller à ce que les tailleurs de pierre dressent très exactement les lits et les coupes, et en général toutes les faces portantes de la pierre, afin qu'il ne reste entre elles, lors de la pose, que le moins de vide possible, car c'est de cette juxta-position que dépend toute la solidité de l'ouvrage. Mais pour les faces apparentes, comme il faut toujours que les ravalemens soient faits sur place, on doit se contenter de les ébaucher au marteau, en laissant 3 à 4 lignes en plus de la véritable surface qu'on veut avoir en définitive, s'il s'agit de pierre tendre, comme le Vergé ou le Saint-Leu, et seulement 1 à 2 lignes lorsqu'il s'agit de pierre dure.

496. Pour que cet excès de pierre qu'on laisse sur les ravalemens ne puisse induire en erreur le tailleur de pierres ni le poseur, on les prévoit et on y a égard, en faisant les épures et en traçant chaque pierre, d'après ces épures, avec la même précision que si elle devait rester dans cet état.

497. Les assises des murs en pierre conservant, par la première taille, un excédant de matière sur ces surfaces, ainsi que nous venons de l'expliquer, il faut que le ravèlement règle la surface véritable après que la pose est terminée, c'est donc une seconde taille que l'on aura à faire sur tout le ravèlement; on se rendra compte de ce que l'on aura à retondre en plaçant des fils à plomb et des cordeaux dans le sens horizontal, du haut en bas et à chaque extrémité du mur sur

la longueur, de manière que le plan vertical, fixé d'après ces repères, puisse atteindre aux endroits les plus creux de cette face; il faut que ces lignes soient tendues à quelques pouces de la distance du mur, ce que l'on appelle *un emprunt*. Lorsque les repères sont fixés, on attache des broches aux extrémités, et on tend les lignes à la distance de l'emprunt que l'on a choisi arbitrairement; on taille alors un bout de latte ou un morceau de bois méplat, comme *Pl. 7, fig. 149*, de manière que la distance A B soit celle comprise entre la ligne et le repère, en ajoutant l'épaisseur de la ligne; au moyen de ce régulateur, que les ouvriers appellent *échantillon*, on fait des repères de distance en distance sur le nu du mur, dans les deux directions verticales et horizontales; cela fait, on ôte les lignes, et on réunit tous ces repères par des tailles de tous les sens de l'une à l'autre, que l'on dresse bien à la règle. Tous ces points donnés et rejoints, on taille tous les intervalles de l'un à l'autre, en appliquant de temps en temps la règle sur le parement qui doit, pour être bien fait, ne laisser aucun intervalle entre elle et ces premiers points donnés.

498. Si on a à faire le ravalement de murs cylindriques ou coniques, il faut se servir de cerces levées sur le plan horizontal des faces, et tailler d'abord des rigoles cylindriques sur les arêtes des lits des assises, lesquelles arêtes cylindriques déterminent naturellement la profondeur des tailles que doit avoir le ravalement.

### § VI. Des murs de clôture.

499. Les murs de clôture étant moins importants que les autres, se construisent avec les matériaux qui se trouvent le plus communément dans le pays; les meilleurs sont ceux faits en moellons ou meulière, avec une hauteur de retraite en moellons piqués ou essemillés, hourdés en mortier de chaux et sable, et des chaînes en pierre de 18 24 pieds de milieu en milieu, comme *fig. 140*. Ces murs se couvrent ordinairement d'un cours de dalles taillées en bahu avec larmier, ainsi qu'on en voit le profil, *fig. 141*.

500. Ceux qu'on doit préférer ensuite sont totalement en moellons piqués; on en fait aussi en moellons bruts avec crépi en mortier de chaux et sable ou plâtre. Il est toujours bon de conserver dans ces murs quelques assises en moellon

essemillé formant retraite ; enfin on fait des murs de clôture ayant seulement des chaînes en moellons bruts hourdés en plâtre ou en mortier, d'environ 3 pieds de largeur réduits, et espacés de 15 pieds, de milieu en milieu, dont les intervalles sont remplis en mêmes moellons ou en pierrailles mêlées, hourdés seulement en terre ; on recouvre ensuite le tout d'un crépi uniforme en plâtre ou en mortier de chaux et sable : souvent à la hauteur de 2 ou 3 p. du sol, on fait un enduit lissé en bon mortier de chaux et ciment, ces murs ont généralement 15 à 18° d'épaisseur par le bas, réduits à 12 ou 15° par le haut, et 8 p. de hauteur. On les couronne ou d'une bordure en pierre de champ, comme *fig. 142*, ou d'un chaperon en plâtre ou en mortier, comme *fig. 143*.

301. Lors que les murs de clôture ont une terre élevée à soutenir, on peut les faire d'une forte épaisseur par le bas du côté des terres, et en talus à l'extérieur, comme on le voit *fig. 144* ; et si l'on craint encore que cette terrasse repousse la construction, on élève, de distance en distance, des épérons ou contre-forts, comme A. même figure ; dans ce cas, où le terrain est élevé plus d'un côté que de l'autre, on réserve, lors de la construction, des barbicanes A, *fig. 140*, de 3° de largeur environ, sur 1 à 2 p. de hauteur, selon qu'on le jugera convenable, afin de faciliter l'écoulement des eaux pluviales que les terres reçoivent et qui tendent à les gonfler et à augmenter les poussées, si elles ne trouvaient pas d'issue par ces barbicanes.

#### ARTICLE VI.

##### *Des plates-bandes et vouîtes en pierre.*

302. L'art de la coupe de pierre est une des parties les plus essentielles de l'architecture-pratique, en ce qu'il contribue le plus à la solidité et à la décoration des édifices, lorsque l'on suit dans les appareils les lois de la stabilité, les bornes que prescrit l'économie bien entendue et les règles sévères du bon goût.

303. Nos lecteurs comprendront facilement que, dans un ouvrage de la nature d'un Manuel, nous ne pouvons, pour ainsi dire, qu'effleurer notre sujet, et indiquer les principes généraux : il eût été impossible, en effet, d'approfondir toutes les connaissances et toutes les combinaisons dont se compose la science si difficile de l'architecture-pratique.

Ce *Manuel d'Architecture* n'est donc, à proprement parler, que celui de la maçonnerie, puisque la collection encyclopédique des sciences et des arts contient des traités spéciaux pour chaque nature des travaux qui se rattachent à l'art de bâtir, sous les titres de *Manuels de Géométrie, de Coupe de pierres, de Charpente, de Menuiserie, de Serrurerie, des Poids et Mesures*, etc., etc., qui formeront comme le complément et le développement obligé de celui-ci.

§ 1. *Des Plates-Bandes.*

304. Lorsque la partie supérieure d'une baie de porte ou d'une croisée est cintrée, comme ici les ailes du château (*Pl. 4. fig. 39*), on la nomme *arcade*; lorsqu'elle est, au contraire, plane et horizontale, comme au rez-de-chaussée de la façade principale, même planche, on la nomme *plate-bande*.

305. Les baies sont presque toujours trop larges pour que les plates-bandes soient d'un seul morceau, et la pierre que l'on y emploierait dans ce cas pourrait se rompre sous le poids des constructions supérieures, c'est pourquoi on a imaginé de les composer de plusieurs morceaux, que l'on dispose de manière à ce qu'ils se servent mutuellement de soutien : cet arrangement consiste en ce que tous les morceaux d'une plate-bande, en quelque nombre qu'ils soient, forment ensemble un trapèze, comme A B C D (*Pl. 8, fig. 175*), dont la base supérieure A C soit plus grande que la base inférieure B D, qui est toujours égale à la largeur de la baie, et que tous les joints, tendant à un centre commun E, fassent de ces morceaux autant de coins qui agissent l'un sur l'autre par leur coupe et par leur propre poids; car on sent que, si ces joints ou coupes étaient verticales au lieu d'être inclinées, ou bien encore inclinées dans le sens contraire, chacun de ces morceaux, en glissant les uns sur les autres, tendrait à tomber.

306. On appelle *claveau* chaque morceau F G H I de la plate-bande à droite et à gauche de la clef L, et *sommier* les morceaux M N qui portent sur les pieds droits.

307. On nomme *extrados* la face horizontale A C d'une plate-bande, et *intrados* celle du dessous B D.

308. Le nombre des claveaux doit être proportionné à la largeur des baies; mais, quelle que soit cette largeur, ce nom

bre de claveaux, ainsi que dans une voûte le nombre des voussoirs, doit toujours être impair, afin d'avoir toujours dans le milieu une clef L : cette disposition est absolument indispensable, parce que si ce nombre de claveaux était pair, il y aurait un joint vertical O, P (*fig. 175*), ce qui ferait un très mauvais effet, et ôterait beaucoup à la solidité. Lorsqu'une plate-bande est mal construite, ou que, trop chargée, elle fait fléchir les pieds droits qui la supportent, les deux coupes vers la clef s'ouvrent par en bas, tandis qu'au contraire celles vers les sommiers et les autres coupes intermédiaires, à droite et à gauche de la clef, restent serrées l'une contre l'autre, tel qu'on le voit à la *fig. 176*.

309. Nous donnons ici plusieurs sortes de plates-bandes, savoir : celles *fig. 177, 178, 179, 182 et 183*, qui conviennent aux portes et croisées de petites et de moyennes dimensions. La *fig. 178* est celle employée au rez-de-chaussée du château (*Pl. 4*), laquelle est très solide. Dans la *fig. 179*, on voit que le lit de pose des sommiers E F est plus bas que l'intrados, et que les premiers claveaux A B C D ayant des croissettes, ainsi que ceux G H près de la clef, il est impossible que ces claveaux puissent glisser, et on remarquera que plus le tas de charge I B et K D sera grand, plus le claveau sera engagé sous la charge des parties supérieures du mur, et par conséquent plus il sera solide : néanmoins, il ne faut pas lui donner trop d'étendue, parce qu'alors ce claveau pourrait se rompre sous la charge, comme on le voit à F L.

310. Il faut donc, pour garder un juste milieu, que le tas de charge I B ou K D égale au plus la hauteur de l'assise du mur, avec laquelle ces claveaux s'accorderont, et au moins à la moitié de cette même hauteur.

311. Lorsqu'on met deux ou trois claveaux en tas de charge à droite et à gauche des sommiers, on obtient toujours plus de solidité, surtout si le joint vertical A K (*fig. 177*) tombe en plein sur le jambage, ou au moins comme L G aplomb de l'arrête D de ce jambage.

312. Quelle que soit la forme d'appareil que l'on adopte pour une plate-bande, les coupes de la clef doivent toujours rester informes, parce que dans la pratique on commence par poser les sommiers, ensuite et successivement les claveaux à droite et à gauche, et enfin la clef qui est toujours posée la dernière : or, le vide qui reste pour cette clef n'est

jamais très exactement celui indiqué par l'épure ; c'est pourquoi l'on est obligé d'attendre que tous les claveaux soient posés pour prendre sur place, bien juste la mesure de cette clef, qui doit entrer à sa place, en serrant tout le reste de la plate-bande, afin que, par sa seule pression, elle maintienne solidement les autres claveaux à leur place.

313. La *fig. 179* représente un appareil de plates-bandes à crossettes : l'effet de ces crossettes est à peu près semblable aux claveaux en tas de charge ; elles sont quelquefois apparentes sur la face de la plate-bande, comme l'indique cette figure ; mais on peut aussi ne les pratiquer que dans l'intérieur, en démaigrissant un claveau, ce que l'on appelle *femelle*, et en faisant une sorte de tenon dans celui d'à côté pour y être encastré, ce que l'on nomme *le mâle* ; mais ces mâles et femelles demandent trop de suggestions : il est bien plus simple et plus solide de faire les coupes uniformes, et de les empêcher de glisser les unes sur les autres au moyen de goujons en fer *a* (*fig. 175*), lesquels sont scellés dans les joints de coupe.

314. Il est encore préférable d'employer pour le même objet des crampons en *Z*, comme *b* à la même figure. Ces *Z* seront aussi en fer ou en bronze, et scellés en mortier gras ou en plomb, après les avoir enduits d'une forte couche d'huile bouillante, de bitume ou d'un vernis gras quelconque ; il est à remarquer que ces scellemens ne doivent jamais être faits ni en plâtre ni en soufre, parce que ces matières attaquent et oxident le fer très promptement.

315. Si l'on ne veut pas mettre de goujons ni de crampons dans les joints de coupe, on peut les remplacer par un tirant en fer *Q R* (*fig. 175*), qui sera entaillé dans le milieu de la largeur de l'intrados, lequel sera fixé à ses extrémités par deux ancrés verticaux *S T* et *U V*, qui passeront par les œils *Q R*, et qui seront placés dans l'intérieur des jambages ; ces ancrés doivent avoir au moins pour longueur trois hauteurs d'assises, afin de pouvoir embrasser au moins une assise et demie de pied-droit, et la moitié du cours d'assise au-dessus des claveaux. Cette armature empêche nécessairement les points *B* et *D* de s'écarter ; en conséquence, les coupes ne peuvent s'ouvrir par le haut vers les sommiers et par le bas vers la clef, ainsi qu'on le voit dans la *fig. 176*. Cette arma-

ture n'exclut pas néanmoins l'usage des crampons dont il vient d'être parlé, si le cas l'exigeait.

316. On pose quelquefois un tirant sur l'extrados A C; mais alors il n'agit plus avec autant de force, à moins qu'alors on y suspende les claveaux au moyen de T enfilés à ce tirant par des œils, qui sont percés à leur partie supérieure, ainsi qu'on le voit *fig.* 180. On peut ajouter encore à la solidité de cette armature, en assemblant à talons sur ce tirant un arc B A C, auquel les T seraient accrochés; enfin, dans les circonstances majeures, on peut encore obtenir un surcroît de solidité en mettant deux tirans, comme *fig.* 181. L'un X I A B sur l'extrados, l'autre C D incrusté dans l'intrados, lesquels sont fixés aux mêmes ancras E F et G H. Ces deux tirans peuvent être réunis par des montans en fer noyés dans les coupes, et assemblés à talons sur le tirant de l'extrados; on peut aussi y ajouter un arc comme ci-dessus, sur lequel seraient accrochés ces montans.

317. Nous donnons ici (*fig.* 184) la coupe du porche de l'église Sainte-Geneviève de Paris, pour faire comprendre jusqu'où peut aller la combinaison de ces armatures dans un édifice d'une grande dimension.

318. Pour tracer les claveaux d'une plate-bande, on commence par tracer sur un mur ou toute autre partie lisse, comme un enduit, par exemple, une épure, grande comme nature, de la totalité de cette plate-bande; ensuite on lève un panneau de tête pour chaque claveau de chacune des moitiés de cette plate-bande, pour un des sommiers et pour la clef, et pour les tailler on choisit des pierres sur lesquelles puissent être appliquées le panneau du claveau que l'on veut faire, et dont la longueur égale l'épaisseur de la plate-bande. On commence d'abord par tailler le lit de pose D R (*fig.* 175) (Ici c'est un sommier; mais si c'est dans un claveau, cette partie de dessous, comme ici P X ou X D, se nomme la *douelle*); on fait ensuite et parallèlement l'autre tête en observant entre ces deux têtes une distance égale à l'épaisseur du mur; cela fait, on applique le panneau, et l'on trace le joint de coupe D C, le lit de dessus C Y, et le joint vertical R Y au-dessus du pied droit; l'on taille le tout selon le tracé, et le sommier est terminé. Il en est ainsi de tous les morceaux qui composent une plate-bande: on conçoit que, pour l'autre côté, il faut retourner les panneaux.

Quant à la clef, il ne faut que préparer en gras les joints de coupe, parce que, lors de la pose, il faut quelquefois les démaigrir un peu, ainsi que nous l'avons dit plus haut (512).

§ II. *Des voûtes et arcades en général.*

319. Les voûtes sont les constructions les plus imposantes des édifices publics; mais leur érection est soumise à des règles dont on ne saurait s'affranchir sans danger, lesquelles prises dans les lois de la statique et de l'équilibre, déterminent des rapports exacts entre les murs en supports et la courbe, le diamètre et l'épaisseur des voûtes (689 et suiv.)

320. La première condition à remplir pour la solidité des voûtes, dit un auteur moderne, est la perfection dans la composition du plan de l'édifice. Il faut donc, par des combinaisons heureuses, en faire concourir toutes les parties pour coopérer à la même fin, *la force des voûtes*, de telle manière toutefois que dans les distributions des masses, on n'aperçoive aucun point comme auxiliaire, où indirect contre leur poussée, et pour tracer de pareils plans, il faut le concours du génie et de la science.

321. Et, passant aux exemples qui doivent rendre sensibles ces proportions sur lesquelles, selon lui, repose toute la théorie de la construction des voûtes, il cite les suivans :

Le temple antique de Mars à Rome, enrichi d'un péristyle à l'extérieur qui entoure *la Cella*, est surmonté d'une voûte en plein-cintre, un seul mur compose le corps de l'édifice sur chaque côté, et sert de soutien unique et naturel à cette voûte; aucun contre-fort, aucun arc-boutant, aucun éperon parasite, ne déshonorent l'ordonnance du monument.

322. Il convient d'observer cependant que la distribution simple du plan du mur du temple de Mars, ne suffit à sa grande voûte qu'à raison de son module moyen. Le plan de tout autre monument dont les voûtes auraient quarante, cinquante, soixante pieds et plus de diamètre, ne pourrait être d'une aussi simple composition; il absorberait des matériaux surabondans; il ferait éprouver une perte dans les surfaces, et reporterait un pareil édifice aux premiers âges de l'architecture.

323. Une remarque à faire se présente sur ce point important de construction.

Les voûtes d'un grand module, principalement celles de cinquante, soixante et quatre-vingts pieds d'ouverture, sont beaucoup plus difficiles à établir que les arches en plein-cintre, l'espèce dont il s'agit, de mêmes dimensions qui sont celles de nos plus beaux ponts. La raison en est évidente; elle tient à ce que les voûtes des ponts reposent sur des piles peu élevées, tandis que les voûtes des grands édifices s'érigent sur des bases d'une élévation considérable. De pareilles voûtes exigent le concours de points d'appui divers, qui dessinent des distributions accessoires plus ou moins grandes proportionnellement au degré du module de la voûte; tous points d'appui utiles à l'usage de l'édifice, et qui en deviennent les supports puissans.

Des moyens de ce genre nous sont offerts dans la cathédrale de *St-Pietro*, l'un des plus grands temples modernes connus. Le plan de cet édifice, de forme parallélogramme, a deux cent trente-sept pieds de longueur, non compris la saillie de trente pieds, d'un avant corps à son chevet, et d'une niche; un péristyle hexastyle de vingt-un pieds de largeur décore son frontispice; la longueur totale est de deux cent quatre-vingt-huitpieds, et la largeur, hors-œuvre de l'édifice, de cent cinquante-sept pieds: le diamètre de la grande voûte a soixante-quinze pieds.

Les distributions dans ce plan, habilement combinées, produisent des masses d'une résistance complète contre la puissance colossale de la voûte, qui a peu d'exemples: les masses, à compter des pilastres qui décorent la nef du temple, jusqu'aux nuds des murs extérieurs, ont, sur chaque côté, quarante-trois pieds.

Ce temple moderne, si différent dans son plan des édifices antiques qui vont être cités plus loin, offre cependant les mêmes rapports entre le diamètre, soixante-quinze pieds, de sa grande voûte et de ses soutiens, que ceux qui existaient au Temple de la Paix à Rome, dont le diamètre est de soixante-dix-sept pieds cinq pouces, et les masses des distributions qui l'appuient, quarante-huit pieds.

324. De semblables rapports existent dans la salle principale, qui occupe le centre du plan des thermes de Dioclétien. La voûte de ce monument célèbre avait soixante-seize pieds de diamètre et quatre-vingt-treize pieds huit pouces de hauteur sous clef; des distributions latérales opèrent les mêmes effets de résistance que dans les deux temples précédens, l'un

antique, l'autre moderne, contre l'énorme poussée de ces voûtes gigantesques.

325. Le même auteur établit en principe général que les courbes d'une voûte quelconque sont la continuité des murs droits au-dessus desquels elle s'élève. Ces courbes ne diffèrent de leurs bases que par leurs diverses inclinaisons : et de ces positions différentes, résulte l'accroissement plus ou moins considérable à donner aux parties verticales des murs, au-delà de leur épaisseur naturelle ; accroissement combiné du développement des parties inclinées, avec l'action que, dans leur état particulier, et celui de l'espace de leur coupe, elles exercent contre les murs, et selon la nature de leur plan.

326. Quoique l'épaisseur propre des voûtes soit réglée d'abord par leurs diamètres, elles éprouvent encore des différences, 1° selon la forme du plan, l'espèce de la coupe, plein-cointre, elliptique, ogive, etc. ; 2° selon la nature et l'échantillon des matériaux qui construisent les voûtes, et qui influent également sur leurs supports.

327. La meilleure manière de construire les voûtes est, sans contredit, de n'employer que de la pierre, ainsi que pour les murs ; mais cette manière est presque partout très dispendieuse, à cause des tailles et de la pose. Dans ce cas, on fait seulement les pieds-droits et les fermetures de têtes en pierre, et le surplus en moellons piqués et taillés en voussoirs, ce que l'on appelle *moellons pendans* : le tout doit être hourdé de chaux et sable et les reins remplis presque jusqu'à la hauteur de l'extrados en maçonnerie de moellons et de garnis, hourdés aussi à bain de même mortier ; nous ne saurions trop répéter que le mortier résiste mieux dans les lieux humides que le plâtre : cette manière, qui a une grande adhérence avec le moellon et la meulière, n'offrant pas l'inconvénient de pousser au vide et prenant une grande consistance, il en résulte que la construction présente, avec le temps, une seule masse extrêmement solide.

328. On fait aussi des arcs en pierres de taille, de distance en distance, et les intervalles en moellons bruts, ou seulement essemillé, que l'on recouvre d'un crépi ou d'un enduit en plâtre ou en mortier de chaux et sable ; toutes ces voûtes doivent avoir environ 15° à la clef, et devenir graduellement plus épaisses jusqu'à leur naissance, de manière qu'elles aient à ces deux points environ 18 à 20°.

329. Lorsqu'il y a quelques motifs de faire les voûtes plus minces, soit à cause du niveau d'eau qui ne permet pas de faire les caves très profondes, soit à cause de tel autre obstacle qui peut se présenter, on les fait alors en briques, plus à ou moins surbaissées, auxquelles on peut ne donner que  $4^{\circ}$  à la clef, c'est-à-dire la largeur d'une brique; mais alors ces voûtes ne peuvent être que de petites dimensions, ou bien elles doivent être maintenues de distance en distance par des arcs en pierre, ou par des arêtes ou angles rentrants de même matière, quand elles forment voûtes d'arête ou arcs de cloître; ces voûtes se construisent aussi en briques ou en pots creux. (Pl. 7, fig. 161).

§ III. Des voûtes et arcades en berceau plein-cintre, et autres.

350. Les voûtes en berceau sont celles dont la face apparente est une surface demi-cylindrique, ou une courbe quelconque; lorsque cette courbe est une demi-circonférence de cercle, comme Pl. 6, fig. 185, on l'appelle en plein-cintre, lorsqu'elle est formée d'une demi-ellipse, comme fig. 186; on l'appelle anse de panier; si c'est un arc de cercle moindre que la demi-circonférence, comme fig. 187, on la nomme arc surbaissé; si, au contraire, ce cintre est une demi-ellipse ou anse de panier, mais dont le petit axe est horizontal et le grand axe vertical, comme fig. 188, on le nomme arc surhaussé.

351. La fig. 189 est un arc en ogive: ce cintre est formé par deux arcs de cercle dont les centres sont respectivement aux points de la naissance de ces arcs; ainsi, le centre de l'arc AC est en B, et celui de l'arc BC est en A.

352. La fig. 190 est un arc rampant. Il faut avoir soin, dans ces arcs, ainsi que dans tous ceux qui se forment de plusieurs autres, de faire tendre les joints de coupe à celui d'où est tracé la partie d'arc sur lequel se trouve la division.

353. Quant aux épures de ces voûtes, elles ne présentent aucune difficulté; il s'agit seulement de tracer la courbe principale qui constitue la voûte, de la diviser ensuite en autant de parties égales que l'on veut avoir de voussoirs, de mener les joints de coupe par les points de centre, ainsi qu'il vient d'être dit; sur cette épure on taille des panneaux de tête en

volige, comme pour les plates-bandes, et on taille les voussoirs de la même manière.

554. On trace et on taille les voussoirs d'une voûte, soit par *équarrissement*, et cette méthode est la plus généralement suivie et la plus sûre, quoiqu'elle exige plus de pierres que la seconde, lorsque l'appareilleur ne sait pas la modifier avec intelligence, soit par *panneaux*, méthode moins exacte, quoiqu'elle nécessite un plus grand attirail préparatoire. Nous ne traiterons pas ici de ces deux méthodes qui nous entraîneraient trop loin : ce serait faire le premier chapitre d'un cours de coupes de pierres, et tout le monde sait que cette science exige un traité spécial ; c'est pourquoi nous renvoyons nos lecteurs, pour cet objet, à notre *Manuel de la coupe des pierres* qui fait partie de la collection encyclopédique.

555. La surface cylindrique intérieure d'une voûte, quelle que soit d'ailleurs sa courbe, se nomme *intrados*, et la surface extérieure *extrados*. Quand même cette surface ne serait pas parallèle à la première ; quand l'*extrados* est parallèle à l'*intrados*, comme A B C D, *fig.* 185, on l'appelle *berceau extradossé*. C'est ainsi qu'on les fait toujours pour les caves, lorsque les murs sont remplis en moellons et moellonnailles ; mais dans les constructions en élévation, cette distribution serait la moins solide de toutes et serait défectueuse en ce qu'elle s'arrangerait mal avec les assises des murs avec lesquels les claveaux ne se lieraient pas, et qui laisserait à ces assises des angles trop aigus ; ainsi qu'on le voit en H, la disposition de l'autre moitié de cette *fig.* C E F G est beaucoup plus convenable et plus solide, en ce que les claveaux sont en tas de charge d'arase avec les assises, et que leurs joints verticaux ne laissent pas de parties faibles dans ces assises.

556. Les morceaux de pierre qui forment une voûte, de quelque courbe que ce soit, se nomment *voussoirs* ; les faces portantes de ces voussoirs se nomment *coupes* ; leur face, qui fait partie de l'*intrados*, se nomme *douelle* ; celle qui lui est opposée, et qui fait partie de l'*extrados*, prend le nom d'*extrados de voussoir* ; enfin, les deux autres faces se nomment *joints*, si la voûte est composée de plusieurs morceaux sur la longueur, et *têtes* si elles font parement.

557. Ainsi que dans les plates-bandes, il faut que le cin-

tre d'une voûte soit toujours divisé en un nombre impair de voussoirs, afin qu'il s'en trouve toujours un au sommet de la voûte, que l'on nomme la *clef*; cette disposition est indispensable tant pour la solidité que pour la régularité de l'appareil. Il est aussi essentiel de faire observer que toutes les douelles des voussoirs qui composent une voûte, doivent être d'une égale largeur; il faut donc, pour tracer l'épure, diviser l'arc intérieur E C D, comme ici *fig.* 185, en autant de parties égales qu'on voudra avoir de voussoirs, et toujours en nombre impair, à cause de la *clef*; ensuite on mènera des lignes droites de toutes ces divisions au point du centre I, puisque cet arc est plein-cintre; ces lignes de coupes seront arrêtées par leur rencontre avec les lits des assises horizontales.

358. Si l'arc est une anse de panier, comme *fig.* 186, ces joints de coupes sont tracés, en passant par le centre de la partie de l'arc sur laquelle se trouve les divisions, ainsi qu'on le voit par les dispositions de ladite *fig.* 186.

#### §. iv. Des voûtes d'arêtes et en arc de cloître.

359. Les voûtes en arc de cloître sont toujours très solides, parce qu'elles n'ont pas de poussées; bien disposées, elles produisent un très bon effet. On peut en faire usage dans des salles, des galeries, des grands corridors, des vestibules, etc. A l'extérieur, on peut les établir sur des architraves appareillées en plates-bandes et soutenues par des colonnes, des pilastres ou des pieds-droits.

340. Ces voûtes se composent de l'intersection de deux surfaces cylindriques placées d'équerre à la même hauteur; la forme des projections qu'elles produisent dépend de celles des surfaces qui s'interceptent, et de la position respective de ces surfaces, l'une par rapport à l'autre; ainsi, quand la forme et la position de deux surfaces cylindriques sont fixées, la nature de leur intersection est nécessairement connue.

341. Les voûtes en arc de cloître peuvent s'exécuter sur tous les plans et à toutes les courbures. Si les diamètres des berceaux qui la composent sont égaux, comme ici *Pl.* 9, *fig.* 191, les cintres principaux, ainsi que les intersections le seront aussi; si, au contraire, ils sont inégaux ou sur un plan irrégulier, comme les *fig.* 192 et 193, les cintres sont inégaux en raison de leur diamètre, et un seul de ces cintres étant

donné, les autres dépendent du premier, parce que la projection horizontale de l'intersection de ces berceaux doit être toujours sur les diagonales du rectangle sur lequel la voûte est établie.

342. Ainsi que dans les voûtes plates, le carré, le parallélogramme, le trapèze et les polygones sur lesquels pose une voûte d'arête ou en arc de cloître, et les projections horizontales des douelles de cette voûte doivent former des polygones semblables, situés les uns dans les autres, ayant leurs côtés parallèles, ainsi qu'on le voit dans les plans de la Pl. 9.

343. Ces voûtes sont ordinairement séparées entre elles par des arcs doubleaux A (fig. 191), lesquels arcs doubleaux ne sont autre chose que des arcades en berceaux, ayant la même courbe que les voûtes d'arêtes qu'ils séparent, et qui forment une espèce de bandeau en saillie sur la surface de la voûte principale; les claveaux de cet arc doubleau doivent toujours être en liaison avec ceux des voûtes principales.

344. Ce que nous venons de dire pour les voûtes en arc de cloître peut s'appliquer également aux voûtes d'arêtes, avec lesquelles elles ont beaucoup d'analogie, quoiqu'elles ne se ressemblent point, puisqu'elles sont le contraire des autres, ainsi qu'on peut le voir par la répétition des mêmes figures, qui font voir dans les fig. 194, 195 et 196 des voûtes d'arêtes sur les mêmes plans que les premières: on comprendra facilement cette différence par l'inspection des joints de celles-ci.

#### § v. Des voûtes sphériques.

345. On appelle voûte sphérique celle dont l'intrados a la figure d'une demi-surface concave sphérique, et dont le plan est un cercle (Voyez la coupe, fig. 197, et le plan, fig. 198); on l'appelle sphéroïde si le plan est un ovale. Ces voûtes peuvent être entières comme les dômes, ou en demi-voûtes, comme, par exemple, des niches. Si elles sont extradossées, on choisit pour la forme d'extrados une surface sphérique ou sphéroïde, qui peut n'être pas équidistante de l'intrados, mais qui doit avoir avec lui le même centre de rotation, comme A (fig. 197), où l'on voit que cette différence produit des claveaux d'une moindre épaisseur vers la clef, appareil qui rend ces sortes de constructions plus légères;

L'autre côté B de cette figure est extradossée également partout. La *fig. 198* est le plan de cette voûte.

346. Quelquefois on dispose les assises de ces sortes de voûtes de manière qu'elles se trouvent comprises entre des plans qui forment des triangles, des quadrilatères, ou même des polygones plus ou moins réguliers. Cette manière vicieuse d'appareiller ces voûtes est contraire à la solidité, en ce qu'il en résulte des voussoirs en enfourchement, qui n'offrent presque pas de consistance, parce qu'ils sont trop amincis par le bas; de plus, la main-d'œuvre est beaucoup plus considérable que pour les voussoirs ordinaires disposés horizontalement, et ils occasionent un déchet de pierre qui les rend très dispendieux.

#### § VI. Des voûtes annulaires.

347. Les voûtes annulaires sont celles que l'on établit sur deux murs cylindriques droits à bases concentriques. Ces sortes de voûtes peuvent être, ainsi que les autres, de toutes les courbes possibles, extradossées ou non. Les joints de coupe doivent être tracés du même centre que les murs, et les joints de tête tendent à ce même centre, le tout ainsi qu'on le voit à la *fig. 199*.

#### § VII. Des pendentifs.

348. Les pendentifs ne sont autre chose que ce qui reste d'une voûte sphérique ou sphéroïde, laquelle voûte est tronquée par des plans verticaux, tels que de grandes arcades. Un pendentif ne peut être régulier que lorsque le plan horizontal qui sert de base à la voûte est régulier lui-même, comme un cercle ou un polygone; car alors les intersections des faces des murs avec l'intrados du pendentif, sont des courbes égales entre elles. (*Voy. le pendentif A, fig. 200, avec son plan, fig. 201.*)

349. Les pendentifs, quels qu'ils soient, doivent toujours être appareillés par assises horizontales; toute autre manière est vicieuse et de mauvais goût.

#### § VIII. Des voûtes côniques.

350. On appelle *voûtes côniques* toutes celles dont l'intrados est une surface cônique quelconque: cette courbe peut

être fermée ou , comme *fig. 202*, ouverte , comme pour des soupiraux ou des portes , comme *fig. 203* et *204*.

531. Les voûtes côniques ne peuvent être pratiquées qu'au travers des murs : on les appelle alors *portes* ou *arcades côniques* , ou dans l'encoignure formée par la rencontre de deux murs droits ; alors elles s'appellent *trompes*.

532. L'appareil de ces espèces de voûtes est absolument le même que pour les portes en berceaux ; on les exécute très rarement pour les constructions ordinaires : l'architecture militaire seulement , pour laquelle l'élégance des formes n'est comptée pour rien , les applique assez souvent dans les fortifications.

### § IX. Des descentes en berceau.

533. Dans les voûtes droites , les angles qui forment les douilles des voussoirs avec leurs têtes sont toujours droits ; mais dans les voûtes rampantes pour descentes d'escaliers ou autres , ainsi qu'on le voit *fig. 205* , les surfaces des voussoirs étant inclinées à l'horizon , forment avec les faces des murs des angles d'autant plus aigus que le rampant du berceau est plus rapide ; les lits des assises du mur A doivent toujours être horizontaux , mais les surfaces de pose des voussoirs des berceaux de descente étant inclinées , ne peuvent pas s'accorder aussi bien avec les lits des assises des murs , comme dans les voûtes droites , ce qui est une défectuosité que le bon goût réproûve , comme on le voit en A , même *fig. 205*. Il faut donc que les sommiers soient disposés de manière à faire également partie du mur et de la voûte rampante , en les disposant ainsi qu'on le voit en B dans la même figure.

### § X. Des voûtes plates.

534. Les voûtes plates sont assez solides lorsqu'on apporte beaucoup de soin dans leur exécution ; mais on ne doit pas abuser de leur usage , et il ne faut les employer que dans de petits espaces , tels qu'une galerie , ainsi que dans les ailes du château , *Pl. 3* , ou dans de petites salles ; ou , si l'on en fait usage dans des salles ou des vestibules de grande dimension , il faut alors les soutenir par un certain nombre de colonnes ou de pilastres disposés en quinconce pour en supporter la charge , qui autrement deviendrait énorme , et qui ,

poussant les premières assises des claveaux vers les points d'appui, finirait par les déverser, ce qui occasionerait la chute de la voûte.

555. Ces sortes de voûtes dont l'intrados est une surface plane et horizontale, tiennent lieu de plancher au-dessus de péristiles ouverts ou de galeries en terrasses, comme ici, par exemple, celles en ailes des *Planches 3 et 4* doivent être construites de manière que les assises des claveaux dont elles sont composées soient, autant que possible, parallèles aux faces des murs ou points d'appui qui les supportent; ainsi, dans cette galerie dont le plan est *Pl. 3*, les points d'appui sont deux arcades et deux plates-bandes, qui forment ensemble un carré presque parfait; les projections horizontales des arêtes des douelles des sept voûtes plates qui composent une de ces galeries, formeront des carrés semblables les uns dans les autres, dont les côtés seront parallèles à ceux formés par les arêtes des plates-bandes et par les faces intérieures des têtes de ces plates-bandes. Cette disposition est rendue sensible par la *fig. 206*.

556. Si l'espace était cylindrique, comme *fig. 207*, qui est le plan d'une tourelle, il faudrait que les projections horizontales des arêtes des douelles soient aussi circulaires, ainsi qu'on le voit au plan. Si cette voûte était renfermée dans un espace octogone ou dans un autre polygone quelconque, il faudrait suivre le même principe, comme on le voit *fig. 208*. Il résulte de ces dispositions que le contour des assises va toujours en diminuant de l'une à l'autre, de telle manière qu'elles finissent par un seul morceau de pierre *a*, qui est la clef de la voûte et qui la termine.

557. Les joints de coupe de ces sortes de voûtes tendent toujours à un centre, ainsi qu'on le voit dans les coupes, *fig. 206 et 207*; autrement, et si ces joints étaient verticaux, ils tendraient à glisser. Ces joints peuvent se faire aussi à crossettes, ainsi qu'on le voit à la moitié de la *fig. 206*.

558. Nous ferons observer que ces sortes de voûtes n'ont presque pas de poussée, et notamment si le point de centre des joints de coupe est élevé de manière à ce qu'ils soient inclinés convenablement.

559. La *fig. 209* indique le plan d'une de ces voûtes plates à la rencontre de deux galeries droites, dans le cas où on ne voudrait pas faire de plates-bandes au droit des angles des murs.

360. Pour plus de solidité et dans les salles cylindriques, on remplace quelquefois ces voûtes plates par une voûte conique très méplate, ainsi que la coupe (*fig. 207.*) Ces voûtes sont plus légères si elles sont extradossés horizontalement, parce qu'alors la moindre épaisseur se trouve au sommet.

361. La *fig. 202* est une flèche conique; on remarquera que pour cette espèce de voûte, il faut que les joints de pose A B soient perpendiculaires à la ligne d'inclinaison C D. L'inspection de cette *fig. 202*, suffira pour faire comprendre que ces joints ainsi disposés, donnent à ces sortes de constructions toute la solidité dont elles sont susceptibles.

362. Il est encore d'autres espèces de voûtes et de trompes dont nous ne parlerons pas, 1° parce qu'il est impossible de présenter dans un ouvrage de la nature de celui-ci, une théorie qui embrasse tous les genres de voussures, lesquelles peuvent se varier à l'infini, en raison des positions et des circonstances particulières; 2° parce qu'un très petit nombre de ces voûtes est maintenant en usage dans les bâtimens particuliers; on aura d'ailleurs recours à notre *Manuel de coupe de pierre*, si l'on veut approfondir cette science, qui comprend non seulement le tracé et la taille des différentes espèces de voûtes considérées chacune en particulier, mais de toutes celles qui, se pénétrant réciproquement les unes les autres, offrent une multitude de combinaisons dont les résultats sont en harmonie avec les règles de la bonne construction.

### § XI. De la pose des voûtes en pierre.

363. Il est essentiel d'apporter la plus minutieuse attention à la taille des coupes de voussoirs, parce qu'il faut qu'ils puissent être posés immédiatement les uns sur les autres, afin d'éviter toute espèce de tassement dans les voûtes, parce que ces tassemens pourraient occasioner leur chute ou l'écrasement de ceux des voussoirs qui ne porteraient pas parfaitement sur leur coupe, ou au moins, lors du décintrement, le dérangement de quelques-uns de ces voussoirs pourrait changer la forme de l'intrados, quoique cependant on prévoie ces tassemens, et que l'on en tienne compte en taillant et en posant les voussoirs.

364. Pour remplir les vides que l'imperfection des coupes peut laisser entre elles, on introduit du mortier ou du

plâtre clair par le moyen de petites rigoles que l'on creuse dans ces coupes, en ayant la précaution de ne pas les prolonger jusqu'aux faces apparentes.

365. Lorsque les jambages sont montés jusqu'au niveau des naissances, et qu'on a dérasé les lits de dessus à ce niveau, on établit de chaque côté la première assise A (*fig. 210*), en ayant soin de faire raccorder l'arête inférieure de la douelle avec l'arête supérieure des tableaux, et de raccorder les têtes avec les faces du mur au travers duquel la voûte est pratiquée. On établit ensuite, de distance en distance, les cintres en charpente B, destinés à recevoir et à soutenir les voussoirs jusqu'à ce que la pose soit terminée et que les clefs C soient en place; sur ces cintres on pose des plats-bords, chevrons ou solives D, que l'on appelle *couchis*, de l'un à l'autre cintre dans le sens de la voûte. Ces couchis doivent former ensemble la même courbe que les douelles des voussoirs qu'ils doivent soutenir, et doivent porter eux-mêmes sur des calles, afin de faciliter le décentrement, lorsque la voûte est terminée.

366. Les cintres en charpente sont composés de plus ou moins de pièces de bois, en raison de l'étendue de la voûte; mais, quelle que soit cette étendue, leurs assemblages doivent être tels que la charge successive des voussoirs ne puisse jamais les faire fléchir, parce qu'alors cet effet, en faisant changer leur forme et leur courbure, déplacerait les voussoirs et changerait aussi, par conséquent, la forme de la voûte.

367. Pour adapter ces cintres en charpente, on commence par fixer solidement une règle bien dressée DE disposée horizontalement, ainsi qu'on le voit aux *fig. 210* et *211*. On trace sur cette règle les saillies des douelles prises dans l'épure, avec les numéros 1, 2, 3, 4 jusqu'à 6, qui sont les aplombs des joints des douze voussoirs et de la clef; et, sur une autre règle, placée perpendiculairement, on porte, à partir de la naissance A, toutes les ordonnées du cintre du berceau, que l'on marque sur cette règle des mêmes chiffres 1, 2, 3, 4, 5, 6. On détermine ensuite, par un instrument appelé *inclinateur* (*fig. 212*), l'inclinaison de la coupe du lit de dessus de chaque assise. Les deux règles dont nous venons de parler fixant la hauteur et la saillie de l'arête supérieure de chaque assise, on opérera sans tâtonnements. Voici comment M. Douliot, savant professeur, dans son *Traité spécial de coupe*

de pierre, s'exprime sur cet inclinateur et sur la manière de l'employer ; nous ferons observer, toutefois, que cet instrument n'est véritablement utile que lorsqu'il s'agit de voûtes d'un très grand diamètre, comme celles des églises, salles publiques, arches de pont, etc.

368. « Cet inclinateur, dont j'ai vu faire usage pour la pose des ponts en pierre de taille, doit être fait avec beaucoup de soin, de la manière suivante : on fera faire, par un menuisier, un châssis *a b c d* (fig. 212) parfaitement carré, d'un bois bien sec et avec des ais de 2 cent.  $1/2$  ( $1^{\circ}$ ) d'épaisseur, au moins, sur 5 cent. ( $2^{\circ}$ ) de largeur, et assemblé solidement aux angles. Sur les deux côtés contigus *d a d c* de ce châssis, on assemblera un morceau de bois de même largeur et épaisseur que le châssis, corroyé en quart de cercle, comme les lettres *i k l m* l'indiquent. Sur les milieux des côtés *d a* et *d c* on menera les droites *i o k o*, qui se rencontreront sur la diagonale menée par les points *d* et *b* au point *o*, où l'on percera un petit trou rond, dans lequel on fera passer le bout d'un fil à plomb, qu'on nouera par derrière pour l'empêcher de sortir.

369. « Alors on transportera le côté *a b* de l'instrument successivement sur chaque coupe du centre principal du berceau (dans l'épure) ; et par le point *o* de suspension du fil à plomb, on abaissera une perpendiculaire à la ligne de terre qu'on tracera sur le quart de cercle de l'inclinateur, chaque fois que l'on passera d'une coupe à l'autre ; ce qui donnera, sur l'inclinateur, les droites marquées par les numéros 1, 2, 3, 4, 5, 6 et 7, et l'instrument sera terminé. Quand on verra vérifier si la coupe de la pierre assise à l'inclinaison qui lui convient, on posera le côté *a b* de l'inclinateur sur le plan de cette coupe, dans une direction perpendiculaire à l'arête de douelle, et si le fil à plomb bat sur la droite marquée par le numéro 1 du quart de cercle de l'inclinateur, la coupe aura l'inclinaison qu'elle doit avoir. Pour la coupe de la seconde assise, le fil à plomb devra tomber sur la droite marquée par le numéro 2, et pour celle de la troisième assise sur la droite numéro 3, et ainsi de suite, comme la fig. 210 l'indique, pour la coupe de la quatrième assise, où l'inclinateur est indiqué par les lettres *a b c d*, et le fil à plomb par les lettres *o p*. Voici maintenant comment on procédera à la pose du berceau :

370. «Après avoir posé la première assise comme il a été dit précédemment, on dérasera la coupe et le lit supérieur bien de niveau, et de manière que la coupe ait l'inclinaison qu'elle doit avoir, ce qu'on déterminera au moyen de l'inclinatoire.

371. «Cela fait, on posera la seconde assise; et pour déterminer la hauteur de la saillie de l'arête supérieure de la douelle de cette assise: 1° pour vérifier la saillie, on fera tomber un fil à plomb, plus bas que la règle *a b* (fig. 210), que l'on appuiera contre l'arête en question. Si cette arête a la saillie qu'il lui faut, le fil à plomb battra sur la droite, numéro 2 de la règle *a b*; 2° pour vérifier la hauteur, on posera le bout *o* de la règle indiquée à côté de cette fig. 210, verticalement sur la règle horizontale *a b*, et si l'arête dont il s'agit répond juste au numéro 2 de la règle des hauteurs, cette arête sera bien disposée. Ensuite, on vérifiera l'inclinaison de la coupe avec l'inclinatoire, et si la coupe a trop d'inclinaison, on tâchera de corriger ce défaut sans mettre de cales par derrière, en retouchant, soit la coupe du dessous, soit celle de dessus, soit en les retouchant toutes les deux, suivant le cas. Si la coupe n'a pas assez d'inclinaison, et que d'ailleurs la douelle soit bien disposée, on laissera la pierre excédante en haut de la coupe, pour l'ôter, en dérasant la coupe entière de l'assise,

372. «Pour qu'une assise soit bien posée, outre les trois précautions que nous venons d'expliquer, il faut que les arêtes des douelles soient bien en ligne droite dans toute la longueur du berceau, et que les têtes des voussoirs des extrémités se raccordent avec les faces extérieures du mur au travers duquel le berceau est pratiqué, ce qu'on fera comme s'il s'agissait simplement des pierres de ce mur. On continuera de poser successivement les autres assises de la même manière, en ayant toujours soin de déraser la coupe supérieure de chaque assise, dès qu'elle sera mise en place, et qu'on aura coulé du mortier ou du plâtre clair dans la coupe inférieure pour empêcher que la poussière n'entre. Ce coulage ne peut se faire à mesure de la pose que pour les premières assises: quand on arrive près de la clef, il ne faut couler qu'après avoir terminé la pose de la voûte et avant le décintrement; il y a encore une précaution importante à avoir en posant un berceau, surtout quand il s'agit d'une grande voûte telle qu'une arche de pont: c'est de poser de manière que le cintre en

charpente soit chargé le plus uniformément possible, c'est-à-dire qu'après avoir posé une assise à droite, il faut poser sa correspondante à gauche, et ne jamais poser deux assises de suite du même côté : de cette manière, si le cintre en charpente est bien fait, il ne changera pas de forme, ou s'il tend à en changer, il sera facile de le contenir en le chargeant d'un certain poids au sommet, qu'on allégera à mesure que la pose s'approchera de la clef. Quand les deux contre-clefs seront posées, on prendra la mesure de la clef, on la taillera, et on la posera. »

§ XII. *Du ravalement des voûtes.*

373. Pour ravalier ou tailler l'intrados d'un berceau en plein-cintre ou surbaissé, la première opération à faire est de dresser, avec beaucoup de précision, les deux arêtes de naissance ou têtes de ces berceaux, de manière qu'elles soient parallèles entre elles, et se raccordent parfaitement avec les faces des pieds-droits ou des murs dans lesquels elles sont pratiquées ; on fixe ensuite deux règles au niveau de la naissance, dont une à chaque bout du berceau, de manière que leur direction soit perpendiculaire aux arêtes des naissances ; ces règles étant dressées sur deux faces, l'une de ces faces sera de niveau et l'autre verticale ; la première donnera la hauteur des ordonnées de la section droite au moyen desquelles on fait des repères bien justes sur chaque arête de douelle ; la seconde sert, au moyen d'une ligne à plomb, pour tracer avec des points, sur l'intrados, la section droite de cet intrados ; on lève alors sur l'épure, des cerces, au moyen desquelles on réunit tous les repères par une espèce de rigole ou ciselure, qui aura nécessairement la courbure du cintre du berceau ; dans le fond de cette ciselure on trace toujours par points, l'intersection du plan de la section droite avec l'intrados de la voûte, au moyen d'une ligne à plomb, et l'on fait glisser sur la face verticale, des règles placées au niveau des naissances.

374. Au moyen de ces rigoles, ou ciselures faites sur les assises horizontales des douelles d'une règle qu'on fera glisser sur les sections droites de ces ciselures, et d'une cerce ayant la courbure de la douelle, que l'on fera glisser sur cette douelle, on réglera facilement la taille définitive.

375. S'il est question d'une voûte en arc de cloître, on

commence par bien dresser les arêtes des naissances, de manière qu'elles se raccordent parfaitement avec les faces des murs formant tête; ensuite, on place horizontalement, au niveau de la naissance de la voûte, une règle dressée sur deux faces, de sorte que la côte verticale de cette règle se trouve dans le plan vertical des intersections des pans de la voûte; alors les ordonnées de la courbe de ces intersections forment, au moyen d'une ligne à plomb, autant de repères angulaires sur cette règle, qu'il y a d'intersections. On réunit ensuite ces repères angulaires, en faisant usage de cerces qui suivent les courbes d'intersection, au moyen de quoi on taille chacune des parties en arc de cloître.

## ARTICLE VII.

*Des autres ouvrages en Pierre.*§ 1. *Des Piédestaux en pierre.*

376. Les piédestaux doivent être faits de trois morceaux ou plus; savoir: un pour la base A et B, y compris le socle (*Pl. 10, fig. 213*), si ce piédestal est de petite dimension, un pour le dé C et un pour la corniche D; si, au contraire, il est très grand, on sera forcé de faire le dé C en deux ou trois assises, dont la dernière portera le congé et le carré, de faire séparément la base A et le socle B; si on est obligé de faire le dé en plusieurs morceaux, il faut disposer l'appareil par assises horizontales d'égales hauteurs, et si chaque assise a plusieurs morceaux, il faut faire les joints verticaux avec la plus grande régularité possible, et en mettre le moins que l'on pourra sur les faces principales; c'est pourquoi on doit, dans ce cas, choisir les plus forts morceaux que l'on pourra trouver, pour la construction de ces piédestaux. (*Voir la Pl. 10, fig. 213.*)

377. Le ravalement des parties carrées, ou sur le plan d'un parallélogramme, ne présente aucune difficulté: il s'agit seulement de tailler les faces de manière qu'elles soient toutes les quatre parfaitement verticales, bien planes et bien équerres entre elles; ensuite on a un échantillon ou calibre en volige ou en tôle, égal aux moulures des corniches, au moyen duquel et d'une ligne à plomb, on fait des repères à chaque extrémité, de sorte qu'en dressant la face verticale d'après ces repères, la saillie des moulures soit égale à cet échantillon ou calibre.

## § II. Des Colonnes.

578. Les colonnes sont toujours appareillées par assises horizontales, ainsi qu'on le voit *fig. 214*, que l'on nomme *tambours de colonne*; les lits de ces tambours doivent être dressés avec le plus grand soin, afin qu'ils portent les uns sur les autres sur toutes leurs surfaces. Quelques architectes font ces lits un peu concaves, afin que les arêtes soient plus rapprochées, et que les joints soient, pour ainsi dire, imperceptibles, ainsi qu'on le voit en A; mais alors ces tambours ne portant plus que sur les arêtes, la charge les fait éclater nécessairement, malgré le lit de mortier fin sur lequel on les pose. On doit se rappeler encore les accidens arrivés aux piliers du dôme du Panthéon, à Paris, causés par l'évidement des lits des colonnes qui étaient faites ainsi qu'on le voit en B.

579. « Il résulte de cette manière de creuser le lit des pierres jusqu'à 4 à 5° près des paremens, dit M. Rondelet, dans son opuscule sur le *Panthéon Français*, que les joints de derrière ont 8 à 10 l., tandis que ceux qui sont apparens n'ont que 2 l. d'épaisseur; d'où il arrive que lorsque le tassement occasioné par la charge supérieure vient à se faire, tout le poids se porte sur la partie qui est la moins susceptible d'être comprimée, c'est-à-dire sur les 4 à 5° de plumée réservée auprès des paremens, et surtout aux endroits des cales. C'est ce qui fait qu'après le moindre tassement, les joints ne se trouvant plus susceptibles de compression, les paremens éclatent, tandis que les joints du milieu, qui ont quatre fois plus d'épaisseur, se trouvent à peine assez resserrés pour équivaloir à la retraite qu'éprouve le mortier, par l'évaporation de la quantité d'eau qu'on est obligé d'y mettre pour la faire couler sous toute l'étendue du lit de la pierre. Il est cependant bon de remarquer que ce procédé n'ayant eu lieu que pour les pierres qui forment paremens, les inconvéniens qui en résultent sont moins dangereux pour les parties en fondations, qui forment de très gros massifs, surtout si les pierres du milieu sont posées immédiatement sur le mortier et battues à la hie, parce que les retraites et les empâtemens sont qu'il n'y a guère que le milieu qui réponde aux constructions supérieures. »

580. On voit, par cette *fig. 214*, que ce premier tambour qui pose sur la base, porte le congé et le filet, et que

L'astragale est prise dans le dernier tambour qui supporte le chapiteau; les lignes ponctuées indiquent le carré de la pierre dans lequel les moulures sont prises.

381. On fait quelquefois aussi des colonnes en trois morceaux seulement; savoir: un morceau pour le chapiteau, un pour le fût et un pour la base; mais alors celui du fût est en *défilé*, ce qui est un très grand vice de construction; il y a d'ailleurs très peu de natures de pierres qui soient propres à une construction de ce genre. La pierre de Tonnerre est à peu près la seule convenable, mais alors il est urgent que ces colonnes ne portent rien, ou très peu de chose.

382. Lorsque les colonnes soutiennent des plates-bandes, on passe dans l'assise du chapiteau, dans celle qui porte l'astragale, et même dans celle au-dessous, une ancre en fer C D, qui, passant dans l'œil E d'une chaîne F G, incrustée dans l'intrados de cette plate-bande, ainsi que nous l'avons dit plus haut, vient s'accrocher de même aux colonnes qui suivent, ce qui relie ensemble tout le système de la construction; ces ancres s'accrochent encore à d'autres tirans H I incrustés dans les plates-bandes transversales, qui sont elles-mêmes retenues par des ancres semblables. La *fig.* 215, qui est le fragment du plan d'un portique à colonnes, fera comprendre cette disposition.

383. Pour incruster les chaînes dans les plates-bandes, il ne s'agit que de faire une entaille de la grosseur du fer qui la compose, au milieu de la largeur de l'intrados de cette plate-bande, et seulement un peu plus profonde, afin qu'une fois la chaîne posée, on puisse la recouvrir de plâtre ou d'un ciment fin; mais, pour parvenir à l'incrustement des ancres verticaux, on se sert d'un outil aciéré et à pointes de diamant très aiguës, ainsi qu'on le voit *fig.* 216; après avoir amorcé le trou au ciseau, on introduit cet outil en le faisant tomber continuellement de son poids dans l'assise, et en retournant toujours l'outil pour que les pointes se déplacent; on introduit du grès mouillé dans le trou, pour aider à l'opération; la tige de l'outil étant proportionnée à la profondeur du trou qu'on veut faire, il en résulte qu'il pénètre jusqu'au point D, en traversant successivement les deux assises; on appelle ce travail, par analogie, *battre le beurre*.

384. Il y a deux manières de diminuer le fût des colonnes, quelquefois cette diminution ne commence qu'au tiers de la

hauteur du fût, et la surface de cette partie du fût qui va en diminuant, est engendrée par une ligne courbe dont on donne les principes dans tous les *vignoles*; d'autres fois cette diminution part en ligne droite depuis le congé de la base jusqu'à celui de l'astragale du chapiteau. Cette dernière, qui est celle des Grecs, est la plus communément usitée maintenant.

385. Quel que soit, de ces deux genres de galber le fût des colonnes, celui qu'on adopte, on prend toujours pour point de départ de ce galbe, la partie supérieure du congé de la base. Supposons donc que la *fig.* 214 est l'épure en grand de la colonne qu'on veut ravalier, on élèvera parallèlement à l'axe E H une perpendiculaire I K, à une distance à volonté L M du nu du bas de la colonne, qui pourra être égale, si l'on veut, à la saillie de la base, on prolongera sur cette perpendiculaire I K les projections verticales 1, 2, 3, 4, 5, 6, etc., des lits des tambours jusqu'à leur rencontre avec cette perpendiculaire I K. Ou, si la colonne était d'un seul morceau, on menerait parallèlement à la ligne de terre K N une suite de lignes à distances à volonté, et que l'on prolongerait de même sur la perpendiculaire I K. Cela fait, on taille une quantité d'échantillons, comme *Pl.* 7, *fig.* 149, dont les longueurs A B seront successivement égales à 1, 2, 3, 4, 5, 6, etc., que l'on numérotera pour ne pas les confondre.

386. Cette préparation terminée, on fait descendre un à plomb depuis le haut jusqu'en bas de la colonne ravalée, lequel sera fixé par les deux extrémités à la même distance de la colonne que l'on aura placée sur la ligne perpendiculaire I K; alors on trace sur le fût l'intersection d'un plan vertical, qui passera à la fois, et par cette ligne verticale et par l'axe de la colonne, en marquant successivement les points, qu'on réunira sur une règle; ensuite, on marque sur la colonne les distances des lignes droites prolongées 1, 2, 3, 4, 5, 6, etc., et on fera de toutes ces distances une cerce avec laquelle, en l'appliquant sur la colonne, on taillera une rigole ou ciselure; appliquant ensuite cette même ligne à plomb de l'autre côté du carré de la base, on répète cette opération, et ainsi de suite pour les quatre côtés. C'est alors qu'au moyen de cerces creuses, égales au moins à un quart de cercle du diamètre de cette colonne, et dont les rayons vont ordinairement d'un joint à l'autre en partant du bas, on achève le ravalement de cette colonne.

387. Dans le cas où les colonnes doivent avoir des cannelures, il ne s'agit, pour les tracer avec la précision nécessaire, que d'en distribuer le nombre et la largeur en haut et en bas du fût, de manière qu'elles se correspondent parfaitement d'aplomb; on tend ensuite un cordeau rougi avec de la sanguine sur les points correspondans haut et bas, qui déterminent les largeurs de ces cannelures, et on le fait battre sur le fût en le pinçant au milieu, de manière qu'il laisse une marque sur toute la hauteur du fût, lesquelles marques on a soin de graver ensuite avec une pointe aciérée, pour qu'elles ne puissent s'effacer.

### § III. Des entablemens.

388. Une seule chose est à observer dans l'appareil d'un entablement supporté sur un mur, c'est de donner aux pierres qui forment la corniche, assez de portée sur le mur, ou, en d'autres termes, assez de queue, non seulement pour qu'elles ne fassent pas la bascule en avant, mais encore pour qu'elles aient une stabilité convenable, tant pour se soutenir par leur propre poids, que pour supporter les pieds des chevrons qui viennent quelquefois un peu en dehors de l'aplomb du parement extérieur du mur, ainsi qu'on le voit (fig. 217); ce qui est nécessaire, surtout lorsque l'entablement a beaucoup de saillie. Afin d'éviter un égoût trop méplat, la longueur de la queue de chacune des pierres qui composent une corniche doit donc être au moins égale à sa saillie hors du nu du mur; il est toujours plus convenable que cette queue soit égale à l'épaisseur du mur, comme ici à C D; et dans le cas où la plate-forme portant le pied des chevrons dépasserait le nu extérieur, ainsi qu'on le voit à cette même figure, il serait mieux encore que ces assises de corniches puissent dépasser le nu intérieur, comme en E F, si le plancher se trouvait en dessous, et que ces saillies se trouvent dans des greniers, comme il arrive presque toujours.

389. Quand une corniche A est faite en pierre tendre, la cimaise B doit être en pierre dure, autant que la localité le permet, et cette précaution est toujours indispensable lorsque le dessus reste à découvert.

390. La meilleure manière d'appareiller une corniche, c'est de disposer les lits de carrière verticalement, c'est-à-dire.

que ces lits doivent faire les joints ; lorsqu'on les dispose par lits de carrière , comme pour les murs , il arrive souvent que par l'effet de la gelée ou de la pression latérale , des parties de l'arête inférieure du larmier s'écornent et se détachent ; cependant , si la pierre est de bonne qualité et bien ébousinée , on peut également faire ces corniches sur les lits de carrière horizontaux , sans beaucoup d'inconvénient ; on observera que toutes les assises de la cimaise doivent être cramponnées , afin de former un ensemble , et d'éviter l'écartement que pourrait provoquer , soit le tassement inégal des parties inférieures , soit quelques pièces de la charpente qui tendraient à pousser au vide.

591. Lorsqu'on le croit nécessaire , par exemple , si au lieu d'un comble on a une terrasse , avec balcon en saillie au-dessus de l'entablement , il est bon de cramponner chaque assise de cette corniche avec la dernière assise du mur , ainsi qu'on le voit en G H , parce qu'autrement la charge du balcon et celle des personnes qui viendraient s'y appuyer , se trouvant tout-à-fait en porte à faux sur le plein du mur , pourrait les faire basculer.

592. Nous n'avons rien à dire sur les distributions des joints verticaux , seulement nous recommanderons de faire les corniches , et particulièrement les cimaises avec de grands morceaux de pierre , afin d'éviter la multitude de joints ; on aura aussi attention , s'il entre des denticules , des modillons ou des consoles dans la décoration de cette corniche , de s'arranger de manière que jamais un de ces joints ne vienne couper une denticule , un modillon , ni une console , il faudra toujours le mettre dans le noir des denticules , et dans l'intervalle des modillons.

593. Lorsque l'entablement est supporté sur des colonnes , on fait une suite de plates-bandes dans la hauteur de l'architrave , et la frise par assises horizontales , comme A (fig. 218) , ou par un second rang de plates-bandes B , dont les sommiers sont posés aplomb des colonnes ; quant à l'entablement , il doit toujours être fait comme nous l'avons expliqué ci-dessus. On consultera ce que nous avons dit au numéro 514 sur les moyens de relier ces plates-bandes au moyen de crampons en Z , ou de goujons , et par des ancrés et tirans , qui sont toujours nécessaires lorsque les colonnes sont isolées , et en avant-corps sur le reste du bâtiment , comme

au porche de l'entrée principale (*Pl. 3*), de manière que l'entablement soit en retour d'équerre à chaque extrémité.

394. Lorsque l'entablement est de petite dimension, on peut faire la plate-bande de l'architrave et de la frise d'une seule assise, de manière que la corniche pose immédiatement sur la frise; mais alors, pour que les sommiers ne se rapprochent pas trop et ne fassent pas un angle trop aigu au sommet, on ne les fera monter que jusqu'à la hauteur de l'architrave, et on fera les premiers claveaux à droite et à gauche en tas de charge, de manière à ce qu'ils viennent se rejoindre au-dessus de ce sommier par un joint vertical qui aura toute la hauteur de la frise.

395. Dans le cas où cette plate-bande est divisée en deux assises, à cause de la grande hauteur de la frise et de l'architrave, il faut les relier par des tirans et des ancrés; ces tirans doivent être placés entre les deux plate-bandes, et les ancrés doivent traverser les deux sommiers, monter dans la corniche et descendre dans la colonne, ainsi qu'on le voit en *DEF* (*fig. 218*); mais si cette frise avait une grande hauteur, il faudrait la former par une suite de berceaux surbaissés, ainsi qu'on le voit dans la *Pl. 8, fig. 184*.

#### § IV. Des péristyles.

396. Les péristyles sont une partie importante des édifices publics et, sur une plus petite échelle, dans les habitations particulières, ce que les anciens nommaient *atrium*. Ils précèdent les escaliers et les appartemens, et doivent donner une idée de la grandeur et de la richesse de ces derniers, ainsi que de la magnificence du maître. Les colonnes jouent ordinairement le premier rôle dans les péristyles d'appartemens; les plates-bandes et les grands caissons dont sont ornés les plafonds, leur donnent un air de noblesse et de dignité qui annoncent la destination des bâtimens dont ils font partie.

397. La simplicité de distribution et de décoration est le caractère distinctif d'un péristyle; les ordres toscan ou dorique doivent seuls y être employés, afin de laisser dominer les ordres ionique et corinthien dans les intérieurs. Les issues doivent en être percées de telle sorte qu'ils s'aperçoivent d'abord sans aucune recherche, et disposées en face les unes des autres pour la facilité des communications intérieures et des entrées et des sorties.

Notre climat humide et pluvieux exige qu'ils soient fermés par de grandes portes vitrées ; néanmoins, lorsqu'on peut les laisser ouverts, ils présentent plus de noblesse et de grâce.

598. Les grands escaliers qui conduisent aux divers appartemens de la maison doivent y être placés d'une manière ostensible, et la largeur de leur emmarchement doit être d'accord avec l'étendue du péristyle, afin qu'il y ait harmonie et unité de dispositions.

599. Le péristyle principal d'un édifice public ou d'une grande maison d'habitation, doit toujours occuper le milieu du corps de logis dont il fait partie, et toutes les issues intérieures doivent y communiquer. Voir la *fig.* 268, *pl.* 12, qui donne l'idée d'un péristyle de grande maison.

600. Nous entendons parler ici de *vestibules* ou péristyles intérieurs, quant aux péristyles extérieurs, comme ceux de nos temples modernes, tels que Saint-Sulpice, le Panthéon la Madelaine, etc., nous n'en parlerons point, parce que ne convenant qu'à des monumens publics, ils ne sont plus de notre sujet.

#### § v. Des Frontons.

601. Ce que nous venons de dire de l'appareil des entablemens peut également s'appliquer aux frontons : nous devons seulement faire observer qu'il faut que les joints A B (*fig.* 119) des pierres qui forment les corniches rampantes soient d'équerre avec la rampe, et que ces joints soient distribués de manière que les deux pierres qui forment les retours C C, au bas du fronton, portent aussi une partie de la corniche horizontale. Il faut enfin que le morceau du milieu qui est au sommet du fronton commence les deux rampes et fasse clef, comme on voit dans ladite *fig.* 119 ; il faut que tous ces morceaux soient agrafés ensemble par des crampons, ainsi qu'il a été dit ci-dessus (590).

602. Si le fronton est soutenu par un mur, il faut toujours qu'il soit appareillé par assises horizontales, s'il n'est pas trop considérable ; s'il est supporté par des colonnes, fussent-elles même isolées, on peut l'appareiller de même, et s'il s'agit d'un très grand fronton construit sur des colonnes isolées en avant-corps, comme, par exemple, celui du Panthéon français, à Paris, que nous avons donné (*Pl.* 8, *fig.* 184), on fera des arcs dans l'intérieur pour alléger le

constructions. Cette figure fait voir aussi l'ensemble des armatures en fer employées à ce fronton. Nous croyons devoir ici extraire ce qui suit d'un ouvrage de M. Rondelet sur ce magnifique édifice; cet auteur y donne une idée des précautions à prendre pour toutes les constructions en général, et cet extrait offre une description particulière du fronton de ce monument et de ses armatures.

603. « La solidité d'un édifice, dit M. Rondelet, dépend de trois conditions principales : 1<sup>o</sup> de la fermeté du sol ; 2<sup>o</sup> de la bonne construction des ouvrages établis dessus ; 3<sup>o</sup> des dimensions à donner aux murs et aux points d'appui, tant par rapport à la charge qu'ils doivent soutenir qu'à cause des efforts auxquels ils pourraient avoir à résister. »

604. D'après ces principes, le premier soin de l'architecte de Sainte-Geneviève fut de s'assurer du sol, et par les recherches qu'il fit à ce sujet, il reconnut que l'espace qui devait occuper son édifice était criblé d'une infinité de puits comblés avec des décombres.

605. « Tous ces puits, dont quelques uns avaient jusqu'à 80 p. de profondeur, furent fouillés de nouveau et remplis en maçonnerie solide, faite en moellons et libages, c'est-à-dire en pierres de taille sans paremens, et dont les lits et joints étaient dressés à la pointe. Ce remplissage eut lieu jusqu'au niveau des plus basses fondations qui se trouvent environ à 20 p. au-dessous du pavé de la place.

606. « Après cette première opération qui remédiait à toutes les excavations, on égalisa le fond, qui se trouva un bon sable, dont on fit usage pour le mortier employé dans la maçonnerie des fondemens. Sur toute la superficie de ce fond, bien nivelé et battu, on posa quatre assises de libages à bain de mortier et battues à la hie. C'est sur ce massif général qu'on traça le plan de l'édifice, afin de mieux observer les retraites et les empatemens qu'il était à propos de donner aux murs et points d'appui, à l'effet de leur procurer plus d'assiette.

607. « Les fondemens de tous les murs et massifs furent construits en libages. Au-dessus de toutes les colonnes isolées on éleva des piliers de 6 p. en carré, en pierres de taille avec des paremens rustiqués qui formaient des liaisons dans tous les sens ; et, afin d'entretenir et de lier ces piliers les uns avec les autres, on construisit dans les intervalles, des

murs en moellons de 3 p. d'épaisseur. Quoique ces murs fussent posés sur le massif général, ils furent érigés sur deux assises de pierres taillées en voussoirs, formant ensemble un double arc renversé.

608. « Le motif de ces arcs était d'étendre l'effort de la pression provenant de la charge des piliers sur une plus grande surface, c'est-à-dire sur toute celle où portent les arcs. Ce moyen a été imaginé afin d'éviter de fonder un mur continu sous des points d'appui isolés, placés dans une même direction; mais comme ici les piliers sont érigés sur un massif en pierres de taille, composé de quatre assises, on peut regarder cette précaution de l'architecte comme surabondante.

609. « Outre les murs en moellons qui reliaient les piliers servant de fondemens aux colonnes, on remplit encore en maçonnerie le vide carré qu'ils laissaient entre eux.

610. « On observa surtout le plus grand soin à construire le massif général sous les quatre piliers du dôme. Il fut exécuté tout en libages posés à bain de mortier et battus à la hie; chaque assise fut posée en retraite, afin de procurer plus d'empatement, surtout à l'intérieur, où l'on présumait que la plus forte pression devait se faire.

611. « Dans le vide circulaire qui restait au milieu de ce massif, on construisit deux autres murs concentriques, réunis par des voûtes en moellons avec des chaînes de pierres.

612. « Enfin, sous les colonnes isolées qui sont autour du dôme, au lieu de piliers, on construisit des murs en libages, qui se relient avec les massifs des piliers du dôme et ceux des pans coupés, formés par les murs extérieurs de l'édifice. Les vides entre ces murs furent remplis en maçonnerie de moellons jusqu'au principal sol de l'édifice.

613. « Le surplus des murs en fondation et des massifs, tant des nefs latérales que de la nef d'entrée et du grand porche, ne fut d'abord monté que jusqu'à environ 12 p. au-dessous du sol principal; à cette hauteur on remblaya en terre toutes les parties qui ne l'avaient pas été en maçonnerie de moellons, et on établit une distribution de murs pour relier tous les massifs et points d'appui correspondans avec ceux du haut, à l'effet de former des caveaux voûtés sous chaque entre-colonnement. L'espace répondant au milieu de

ces nefs fut divisé en trois berceaux sur la largeur, qui se continuent dans toute leur longueur.

614. « Les voûtes sous le grand porche consistent en une voûte principale qui occupe toute la partie du milieu, et à chaque extrémité, en deux berceaux qui se recroisent sous le vide des entre-colonnemens. Tout autour, sous les marches du perron, règne une galerie voûtée en arc rampant. Toutes ces voûtes sont en moellons piqués avec des chaînes en pierres de taille, ainsi que les parties de murs qui ne répondent pas aux murs et points d'appui du haut.

615. « Tous les libages employés aux constructions que l'on vient de décrire ont été tirés des carrières d'Arcueil, de la meilleure qualité, posés bien de niveau sur calles, en bonne liaison, de manière qu'ils forment harpe de tous côtés dans les murs et massifs de moellons qui les environnent.

616. « Toutes les pierres de taille formant parement à l'extérieur, jusqu'à vingt pieds d'élévation au-dessus du sol du rez-de-chaussée, sont tirés du fond du Bagneux; les entrepreneurs avaient acheté les carrières afin d'employer constamment la même pierre; pour n'avoir que la partie la plus dure de cette pierre, on a réduit les assises à 11° d'épaisseur, en observant de finir de poser chaque assise dans toute l'étendue avant d'en recommencer une nouvelle, afin que le tassement se fit également.

617. « Après que toutes les voûtes des caveaux souterrains furent formées, et qu'on eût élevé tous les murs et points d'appui du bas, à la hauteur du sol et des nefs, on remplit les reins des voûtes en bonne maçonnerie de moellons et mortier, pour former un arrasement général.

618. « Sur cette superficie bien de niveau, on traça de nouveau le plan de l'édifice, en observant des retraites ou empatemens tout autour des murs, massifs et points d'appui en fondation, afin de donner plus d'assiette et de stabilité aux parties supérieures. La construction de ces parties continua à se faire avec les mêmes procédés et les mêmes soins jusqu'à 4 à 5 p. au-dessus du sol pour les murs extérieurs. Ce fut à cette époque, c'est-à-dire en septembre de l'année 1764, que Louis XV posa la première pierre d'un des piliers du dôme. Cette cérémonie, qui se fit avec beaucoup d'éclat, éveilla la jalousie de quelques personnes contre l'architecte

de ce monument ; on lui reprocha que la taille des pierres revenait à plus de soixante livres la toise carrée ; ce qui était quatre fois plus cher que dans les bâtimens ordinaires.

619. « On le força, pour ainsi dire, de donner cette taille à la tâche banale des ouvriers. Ce moyen vicieux eut lieu pour toutes les parties de l'édifice, jusqu'à la hauteur des chapiteaux des colonnes. Les inconvéniens qui en sont résultés sont que toutes les parties qui n'étaient point apparetes, telles que les lits et joints, furent faites à la hâte, mal dégouchés, et avec des flaches. On était obligé, pour poser ces pierres, de les échafauder sur des cales plus ou moins épaisses, pour contenter l'aplomb des paremens et le niveau des assises. Comme c'est la construction des piliers du dôme qu'il est le plus important de connaître, je vais joindre ici un détail qui m'a été communiqué par un constructeur habile, qui était alors employé comme tailleur de pierre et compagnon, du temps de ces travaux.

620. « La pose des assises des piliers du dôme se commençait ordinairement par la grande face, d'abord par le tambour d'une des colonnes engagées, ensuite par le pilastre, en continuant ainsi jusqu'à l'autre colonne. Toutes les pierres étaient posées sur des cales de deux lignes d'épaisseur, du côté du parement, placées à environ trois pouces de l'arête, et par derrière sur des cales ou des coins plus ou moins épais, selon que les pierres étaient plus ou moins démaigries. Le flicheur commençait son opération par jeter de l'eau sous la pierre pour l'arroser dans toute son étendue, et en chasser la poussière. Après avoir flassé le joint du parement, il formait un godet en mortier le long du joint de derrière, dans lequel il versait une quantité de coulis proportionnée à la grandeur de la pierre, pour faciliter l'introduction du mortier jusqu'à l'autre extrémité ; ensuite il finissait par remplir son joint avec du mortier ordinaire qu'il poussait dessous avec la fiche, jusqu'à ce que la pierre fit un mouvement tendant à la soulever et à la déranger, ce qui lui indiquait qu'elle était assez fichée. Cette opération se continuait avec assez de facilité pour toutes les pierres de la grande face et de celles en retour ; mais il n'en était pas de même de la troisième face, surtout lorsque les pierres avaient beaucoup de queue, ce qui était alternativement indispensable pour former liaison dans le pilier. Alors le poseur commençait à mettre les plus

fortes pierres du côté où le pilier avait le plus d'épaisseur, finissait son assise par l'endroit où il était le plus mince. D'après cet exposé, on sent que le fichage des pierres de cette dernière face n'était pas aussi facile que celui des deux autres : le défaut d'espace ne permettant pas de faire joner la fiche par le travers de la pierre, on était alors réduit à la chercher par le bout; enfin, lorsque le poseur arrivait à la dernière pierre formant clausoir, qui était plus ou moins longue, suivant le joint de dessous qu'elle devait recouvrir pour former liaison, après l'avoir placée sur ses cales, comme elle se trouvait serré de tous côtés, on était réduit à remplir le joint de lit et les joints montans avec du simple coulis : on le faisait plus ou moins clair, selon la grandeur de la pierre et celle des joints.

621. « Quant au vide qui restait dans le milieu, lorsque les pierres des paremens étaient posées, on les remplissait avec des libages taillés exprès pour la place; les plus fortes étaient posés sur cales et fichés, les moyens étaient posés sur mortier et battus à la hie : les joints montans de tous les libages étaient coulés ou remplis en mortier, suivant leur largeur.

622. « Lorsque le remplissage était fini, un tailleur de pierre procédait au dérasement du tas, c'est-à-dire du dessus de l'assise, et finissait par démaigrir le dessus du lit des pierres qui ne l'avaient pas été au chantier.

« Voilà exactement la manière dont chaque assise du pilier du dôme a été construite et mise en place. On a employé les mêmes procédés pour toutes les autres parties de l'édifice qui furent construites dans le même temps. »

623. « Sur la fin de 1770, lorsque je fus chargé, par feu Soufflot, de tous les détails relatifs à la construction, les colonnes du porche de l'entrée et les murs extérieurs de l'édifice étaient élevés jusqu'au-dessus de Pastragale.

624. « Dans l'intérieur, l'entablement était posé sur les piliers du dôme, ainsi que trois assises au-dessus formant socle. Tous les chapiteaux des colonnes isolées étaient en place, ainsi que la partie de l'architrave formant sommier.

625. « Il s'agissait alors de poser les chapiteaux des grandes colonnes du porche, et de faire les plates-bandes et les voûtes. La grande portée des unes et des autres, jointe

au peu de résistance des colonnes, avait déjà fait essayer plusieurs projets dont on n'était pas content : la difficulté était non seulement de contenir la poussée des plates-bandes, mais de les construire de manière à former une espèce d'enrayure, qui, loin de pousser, pût soutenir les efforts de la grande voûte du milieu du porche et des plafonds.

626. « L'idée de feu Soufflot était d'élégir les parties au-dessus des plates-bandes par des arcs dont il fallait encore contenir la poussée. Après y avoir bien réfléchi, je trouvai qu'il était possible de détruire un effort par l'autre, en suspendant, pour ainsi dire, une partie de chaque plate-bande aux voussoirs inférieurs de l'arc en décharge placé au-dessus. Pour mieux faire comprendre ce mécanisme, je fis un modèle à pouce pour pied, qui fut accepté, et je fus chargé de suivre l'exécution. L'appareil est disposé de manière que les sommiers de chaque plate-bande ont une double coupe qui les rend communs à l'arc et à cette plate-bande; le derrière des deux premiers voussoirs de cet arc, posé sur chaque sommier, forme un joint d'aplomb dans lequel sont placées deux ancrés de fer; à ces ancrés sont enfilés de droite et de gauche deux étriers de même matière, qui s'accrochent à un T, réunissant les sept claveaux du milieu de la plate-bande par le moyen d'un fort boulon à écrou qui les traverse tous; il résulte de cet arrangement que la poussée de l'arc ne peut agir sans soulever les sept claveaux du milieu de la plate-bande, et détruire par conséquent la poussée.

627. « Outre ce moyen, les claveaux des plates-bandes sont encore soutenus par deux rangs de T enfilés par des barres qui passent sur leurs extradors, et par une forte chaîne dans le milieu. Chaque barre qui enfile le T est soutenue dans sa portée par deux étriers qui s'accrochent à d'autres barres placées sur l'extrados des arcs. Toutes ces barres sont reliées, au bout les unes des autres, par des emmanchemens, et arrêtées à leurs extrémités par des ancrés pour former chaîne. Tous ces moyens réunis forment une enrayure capable de soutenir l'effort des voûtes de l'intérieur, disposées d'ailleurs de manière à en avoir peu. La grande voûte du milieu, qui a 58 pieds 6<sup>o</sup> de diamètre au droit des arcs doubleaux, sur 18 pieds de hauteur de cintre, va en diminuant d'épaisseur, depuis la naissance jusqu'au milieu où elle n'a que 8<sup>o</sup>, ce qui affaiblit beaucoup la poussée. Comme la par-

tie du milieu de cette voûte a peu de courbure, on l'avait surhaussée d'environ  $3^{\circ}$ , croyant qu'au décentrement elle baisserait au moins d'autant; mais les butées étaient tellement fixes que cet effet n'a pas eu lieu, et que l'on aperçoit des tribunes ce léger pli, en y faisant attention.

628. « Dans toute cette construction, ainsi que dans toutes celles qui ont été faites depuis, les lits et les joints de pierre n'ont pas été démaigris; on s'est contenté de les piquer légèrement.

629. « Le moyen employé pour les plates-bandes du portail du Panthéon est représenté par la *fig. 184, Pl. 8*. Ces plates-bandes ont 5 mètres 270 millimètres de portée (16 p.  $3^{\circ}$ ), et 6 mètres 523 millimètres (21 p.  $1^{\circ}$ ) d'un axe de colonne à l'autre; leur largeur est de 1 mètre 570 millimètres (4 p.  $10^{\circ}$ ), et 1 mètre 10 centimètres (3 p.  $4^{\circ}$  6 l.) de hauteur. Elles sont divisées en 13 claveaux formant trois évidemens A, B, C, à l'intérieur. Les sommiers de ces plates-bandes ont leurs joints inclinés de soixante degrés. Les claveaux sont maintenus par deux rangées de T en fer, portant d'un bout un talon et de l'autre un œil. Les talons sont scellés dans les joints pour servir de goujons, et les œils, qui passent au-dessus de l'extrados, sont enfilés par des barres qui se réunissent pour former chaîne; outre ces barres et ces T, il y a dans le milieu de la largeur une autre chaîne composée de forts tirans arrêtés aux axes des colonnes. Au lieu d'une double plate-bande, comme dans les exemples précédens, on a construit au-dessus de chacune de ces plates-bandes un arc qui leur sert en même temps de soutien et de décharge; il est érigé sur les mêmes sommiers que les plates-bandes. Le rayon de cet arc, qui comprend 120 degrés, est de 9 p.  $8^{\circ}$  (2 mètres 140 millimètres), tandis que celui de l'arc A B, qui comprend la plate-bande, est de 22 p. (7 mètres 146 millimètres). L'arc est divisé en treize voussoirs extradosés carrément.

650. On a placé de chaque côté de cet arc des ancrs aplomb C D, E F, auxquels sont accrochés des étriers L M, G H, qui supportent les sept claveaux du milieu, réunis par un fort boulon r s qui les traverse; il résulte de cet arrangement qu'en faisant abstraction des chaînes et autres moyens employés pour résister à la poussée des arcs et des plates-bandes, ces efforts se détruisent mutuellement; car il est

évident que la plate-bande ne peut agir qu'en tendant à rapprocher les premiers voussoirs de l'arc auquel elle est suspendue, tandis que, d'un côté, cet arc chargé d'une partie du poids de la plate-bande, ne peut céder à cet effort sans soulever la plate-bande à laquelle sont accrochés les étriers qui empêchent les premiers voussoirs de s'écarter.

651. « L'idée de ce moyen est le résultat de plusieurs expériences que j'avais faites; afin de parvenir à connaître la manière dont les voûtes agissent lorsque les pieds-droits sont trop faibles pour résister à l'effort qui en résulte, j'avais éprouvé qu'en suspendant un poids à l'intérieur d'un arc placé sur des pieds-droits trop faibles, par le moyen d'un fil passant par les joints à une certaine hauteur, la poussée se trouvait supprimée: ce moyen, étudié d'une manière convenable, fut adopté par M. Soufflot, qui m'avait chargé de la direction de toutes les opérations relatives à la construction.

652. « D'après ce procédé, on aurait peut-être pu diminuer beaucoup le nombre des fers employés à cette construction, tels que les T, les barres qui les enfilent et les étriers marqués N. Il suffisait de quelques goujons scellés dans les joints, afin d'empêcher les claveaux de glisser ou d'agir comme des coins; mais ces moyens surabondans ne tendent qu'à une plus grande solidité. »

### § VI. Valeur des diverses tailles de pierre.

653. Les tailles de paremens rustiqués, comptent pour demi-taille, c'est-à-dire qu'une toise superficielle de cette taille est portée hors ligne dans les mémoires pour une demi-toise, ci. . . . . 1/2

La taille d'un parement layé, ou une face de sciage, mais sans layement, sur le tas, compte toise pour toise, ci. . . . . 1

Celles faites d'après des évidemens d'angles sur le chantier. . . . . 3/4

Lorsque ces mêmes tailles sont circulaires comme pour bornes, tambours de colonnes, etc., après épannelage. . . . . 1

Si l'on n'a point compté d'évidement, ou d'épannelage, ces mêmes tailles circulaires comptent pour. . . . . 1 1/2

Toutes les doubles tailles pour former pentes, pour balcons, fermetures de cheminées, cuillers en pierres sous les tuyaux des descentes, etc. . . . .	1/2
Les lits et joints terminés . . . . .	1/2

## ARTICLE VIII.

*Des Perrons et des Escaliers.*

654. Autrefois les architectes croyaient faire preuve de talent en composant des choses contournées et bizarres qui s'écartaient tout-à-fait de leur but, et des convenances; le *nec plus ultra* de l'art consistait alors dans la difficulté vaincue seulement; de là toutes ces voûtes, ces trompes, ces ressauts, ces escaliers et ces sculptures de mauvais goût, dont on voit encore quelques exemples dans les anciens châteaux et dans certains édifices publics; mais depuis que l'architecture est rendue à sa simplicité primitive, par suite des nombreuses explorations faites par les artistes sur le sol classique de l'Italie, explorations qui ont donné une nouvelle direction à l'école française, on a proscrit avec raison toutes ces formes tourmentées et ces accessoires sans motifs, qui se ressemblaient de la barbarie et de l'ignorance des premiers temps.

655. Les escaliers peuvent être faits de trois manières différentes, en pierre, en charpente ou en menuiserie; dans les édifices publics, ils sont presque toujours en pierre depuis le bas jusqu'en haut; dans les hôtels et les maisons considérables, la révolution du rez-de-chaussée au premier étage seulement est en pierre, les étages supérieurs sont en charpente; dans les bâtimens ordinaires, tout l'escalier est en charpente, seulement les deux premières marches, que l'on appelle *marches jumelles* parce qu'elles sont prises dans un seul morceau de pierre, lesquelles portent la volute dans laquelle est scellé le pilastre de la rampe, sont faites en pierre; quelquefois même on ne fait de cette matière que la première marche; les petits escaliers dérobés, ceux qui conduisent à des belvédères, les escaliers des magasins, des cafés, etc., pour lesquels on a très peu de place et qui exigent une certaine élégance, se font en menuiserie; les uns sont maintenus entre deux limons, d'autres sont suspendus sur leur coupe.

636. Quant aux perrons, comme ils sont toujours à l'extérieur, on les fait en pierre, quelquefois entre deux murs droits, ou à redents, comme celui de la cour (Pl. 3 et 4). Quelquefois aussi les marches sont retournées d'équerre à droite et à gauche : du reste la forme des perrons et des escaliers est subordonnée à la localité, et au goût de l'architecte. Il y a néanmoins quelques principes à suivre et quelques proportions dont on ne peut pas dévier sans de graves inconvéniens, et à moins qu'on n'y soit absolument forcé par quelques obstacles impossibles à vaincre, et encore n'est-ce jamais que dans les petits escaliers qui ne sont pas d'un service habituel qu'il est permis de dévier de ces principes, les escaliers principaux n'admettant à cet égard aucune modification qui nuirait à l'agrément et à la commodité.

637. La largeur du dessus de la marche, c'est-à-dire de la face sur laquelle on pose le pied, s'appelle le *giron* ; la longueur de la marche prise entre les deux limons, ou depuis le mur jusqu'au limon, s'appelle *emmarchement*.

638. La hauteur et le giron des marches d'un escalier additionnés ensemble, doivent produire autant que possible  $18^{\circ}$  ; l'une de ces mesures pouvant varier, il faut que l'autre varie en sens inverse, c'est-à-dire que si l'on augmente la hauteur, il faut que le giron soit diminué en raison de cette augmentation : la plus grande hauteur que l'on donne aux marches ordinaires est de  $6^{\circ}$  ; le giron aura conséquemment  $12^{\circ}$  au moins ; mais si, comme dans les escaliers d'apparat, on ne donne que  $4^{\circ}$  ou  $5^{\circ}$  à la marche, il faut que les giron aient  $13^{\circ}$  ou  $13^{\circ}$ . On ne peut pas donner moins de  $4^{\circ}$  à la hauteur des marches, parce qu'alors, elles ne conserveraient pas assez de solidité ; du reste, la hauteur la plus habituelle, celle qui donne le plus de caractère à un escalier et qui suffit pour la facilité de monter et de descendre, est de  $6^{\circ}$ .

639. On appelle *marches dansantes* celles qui sont dans les *quartiers tournans*. Autrefois on ne faisait danser les marches qu'à partir du centre du limon courbe, comme on voit en A (fig. 220), ce qui ne laissait presque pas de giron au collet B, et ce qui rendait, par conséquent, ces quartiers tournans incommodes et dangereux. Aujourd'hui, et particulièrement lorsque les limons droits ne sont pas d'une grande étendue, presque toutes les marches sont dansantes,

c'est-à-dire que celle du milieu ou quelques-unes seulement sont *droites*, et conséquemment d'équerre avec ce limon, et que les autres commencent à *danser* graduellement, ce qui laisse un giron convenable au collet, ainsi qu'on le voit en C, même *fig.* 220.

640. Dans les marches droites, le giron est facile à fixer; car si la hauteur de la marche est de 6°, ainsi que nous l'avons dit plus haut, ce giron aura 12° du côté du mur, et 12° également du côté du limon, c'est-à-dire que les rives de ces marches seront parallèles entre elles; mais lorsque les marches sont dans des quartiers tournans, ou en approchent, ce giron devient peu à peu plus grand du côté des murs, et se rétrécit du côté du collet; mais il faut toujours que les 12° obligés passent par une ligne de milieu DE, tracée droite et parallèle au limon droit, et continuant à tourner dans les quartiers tournans, et par le centre des limons courbes, ainsi qu'on le voit dans la même *fig.* 220.

641. Dans des escaliers de greniers ou autres semblables, où l'emplacement est très exigu, on fait quelquefois des marches de 7° et 7° 1/2 de hauteur, dont les girons n'ont que 8 à 9"; encore bien que ces sortes d'escaliers soient très incommodes, on peut pourtant les faire ainsi lorsqu'ils n'ont point d'importance réelle; mais ils seraient intolérables pour un service principal.

642. L'embranchement, ou la longueur des marches d'un escalier, n'est fixé que par son emplacement, par le genre de l'édifice, et par l'importance des appartemens auxquels il conduit, parce que dans l'architecture tout doit être d'accord; il serait ridicule, par exemple, d'arriver à de vastes galeries, à des salons somptueux par des escaliers de trois pieds de largeur, ou de trouver des appartemens mesquins et d'une petite proportion au premier étage d'un escalier qui aurait 6 à 8 pieds d'embranchement; ainsi le goût et le raisonnement doivent suffire pour mettre un escalier en rapport avec la localité qu'il doit desservir.

643. Il en est de même des paliers, qui doivent toujours avoir une largeur proportionnelle avec la longueur des marches, c'est-à-dire qu'ils doivent avoir au moins la même largeur; ainsi, si l'embranchement est de 4 pieds, il est convenable que les paliers aient aussi 4 pieds; quant aux paliers de repos, leur largeur est déterminée par les limons.

644. On peut ajouter à ces données générales quelques principes de convenances auxquels on pourra ne pas s'assujettir rigoureusement, si la localité, ou quelques circonstances ne le permettent pas.

645. On appelle *rampe* ou *volée* d'escalier une suite non interrompue de marches, laquelle est comprise entre le sol d'où part l'escalier et le premier palier, ou entre deux paliers; pour que la première volée s'annonce d'une manière convenable, il faut qu'elle se compose de trois à cinq marches, et toujours autant que possible en nombre impair, ainsi que les autres; une ou deux ne présenteraient qu'une masse pauvre et mesquine, et seraient incommodes pour la montée; le plus qu'on doit contenir une volée, est de vingt et une marches sans palier de repos; il est essentiel aussi que toutes les marches d'un escalier soient parfaitement égales de hauteur et de giron, autrement les personnes qui montent et qui descendent éprouvent un choc désagréable et fatigant.

646. Nous allons donner quelques exemples d'escaliers les plus généralement usités.

Les plus beaux et les plus importants sont les escaliers à rampe droite et à repos entre deux murs, tels que celui du palais de la Bourse et du Tribunal de Commerce, à Paris; dans les escaliers de cette espèce, les marches sont scellées par les deux bouts dans des murs droits et parallèles; le dessous reste quelquefois apparent, quand ils n'ont que  $\frac{1}{4}$  à  $\frac{1}{2}$  pieds de largeur, et qu'elles peuvent être faites par conséquent d'un seul morceau de pierre; mais lorsqu'elles sont d'une grande largeur, elles reposent sur les extradors et les massifs de remplissage des arcs rampans destinés à les recevoir, ainsi qu'on le voit *fig.* 221.

647. Ces escaliers peuvent être à une ou à plusieurs montées, et chaque montée peut avoir une ou plusieurs rampes ou volées; si le nombre des rampes est un peu considérable, il est convenable de diminuer celui des marches d'une rampe à l'autre, à partir de celui du bas, parce qu'alors plus on se fatigue en montant, et plus souvent on trouve un palier de repos; ainsi, par exemple, nous supposons que cet escalier ait trois rampes, et que la première rampe ait dix-neuf marches, la seconde ne devrait en avoir que dix-sept, et la dernière quinze; car il est à remarquer que ces sortes d'escaliers, qui sont d'un fort bel effet, sur-

tout lorsque l'embranchement est très large, doivent être divisés par volées de marches en nombre impair; il est bon aussi de ne donner à ces marches que  $5^{\circ} \frac{1}{2}$  de hauteur, et par conséquent  $12^{\circ} \frac{1}{2}$  de giron; alors ils auront un très beau caractère et seront d'une grande facilité pour l'usage.

648. On pourrait multiplier à l'infini les dispositions des escaliers; nous allons seulement offrir quelques exemples parmi ceux qui sont le plus en usage. La *fig. 222* est un escalier qui se compose de deux rampes, d'un palier intermédiaire à mi-étage et du palier d'arrivée: cette première révolution peut être répétée à chaque étage, soit en conservant la même longueur d'embranchement, soit en diminuant graduellement à chaque étage, ce qu'on appelle alors escalier en *entonnoir*.

649. La *fig. 223* est un escalier à trois rampes par étage avec deux paliers carrés de repos et le palier d'arrivée.

650. Celui *fig. 224* se compose d'une seule rampe par le bas, par laquelle on arrive à un grand palier de repos qui comprend la largeur totale de la cage, et d'où partent deux rampes égales, qui viennent toutes deux aboutir au grand palier d'arrivée. Les escaliers de ce genre ne montent jamais plus haut que le premier étage; ils sont ordinairement destinés à conduire à des appartemens très vastes et très riches, ainsi que celui *fig. 225*, qui diffère de celui-ci seulement en ce que la rampe de départ aboutit à un palier carré duquel partent deux rampes d'équerre en sens contraire, lesquelles conduisent chacune à un second palier de repos qui reçoivent chacun une rampe qui conduit enfin au grand palier d'arrivée.

651. On voit que dans ces grands escaliers d'apparat, on évite les marches dansantes ou quartiers tournans.

652. La *fig. 226* est un escalier à noyau carré, qui peut être voûté en vis Saint-Gilles, s'il est construit en pierre: ou bien le dessous des marches peut rester apparent, étant scellées dans les deux murs.

655. La *fig. 227* est un escalier dans une cage terminée par une partie circulaire; celui *fig. 228* est un escalier construit suivant la forme d'une cage en trapèze irrégulier.

654. La *fig. 229* est un escalier entre deux murs cyli-

driques droits et d'une seule montée; dans ces sortes d'escaliers, qui peuvent conduire à plusieurs étages, les projections horizontales du devant des marches tendent toutes au centre commun du plan des murs; que ces escaliers soient elliptiques, comme *fig. 230*, ou cylindriques, les deux murs doivent toujours en être concentriques; ils peuvent être voûtés à vis Saint-Gilles rondes, s'ils sont en pierre.

635. Quelquefois le mur qui soutient l'about des marches du côté du centre, peut, au lieu de s'élever indéfiniment, se terminer en gradins de la hauteur de deux ou trois marches, et, par conséquent, leurs retraites égales au même nombre de girons, comme on le voit en A, *fig. 231*, ou bien encore former limon, présentant sur le dessus une surface carrée pour recevoir une rampe, comme on le voit en B, même *fig.*

636. Toutes ces sortes d'escaliers, qu'ils soient à rampe droite ou à rampe courbe, avec ou sans paliers, qu'ils aient une ou plusieurs révolutions, peuvent, s'ils sont en pierre, être *suspendus en vis à jour*.

637. Dans ce cas il n'y a point de limons, ou ces limons sont en coupe et pris dans la masse de la pierre de chaque marche; les faces des marches apparentes en dessous forment ensemble une surface hélicoïde (1) qui se continue dans toute l'étendue de l'escalier, en raison de son emmarchement. La surface cylindrique des têtes apparentes et isolées des marches, doit être toujours concentrique ou parallèle aux faces intérieures des murs de la cage, et, ainsi que nous l'avons déjà dit, les projections horizontales du devant des marches doivent être parallèles aux faces des murs, si la cage est carrée; ou tendre au centre unique si la cage est circulaire; ou enfin tendre aux différens centres de l'ovale si cette cage est ovale ou elliptique. Quant à la longueur des marches, elle ne doit jamais dépasser le tiers du diamètre du plan de la cage, lorsque cette cage est circulaire ou elliptique; si elles étaient plus longues, le giron deviendrait

---

(1) L'hélicoïde est une ligne courbe qui se forme en fléchissant l'axe d'une parabole dans un cercle et en donnant ainsi de la divergence aux demi-ordonnées, en d'autres termes, c'est une spirale parabolique.

trop étroit du côté des têtes ou du centre, et, par conséquent, l'escalier serait très incommode.

638. Pour composer un escalier, quel qu'il soit, on n'a que trois problèmes à résoudre; savoir: 1° Lorsqu'on a la cage ou l'emplacement qu'il doit occuper, et la hauteur de l'étage auquel il doit conduire étant donnée, trouver la meilleure disposition possible relativement au point du départ et à l'arrivée; 2° cette première disposition étant donnée, combiner ces élémens avec l'espace que l'escalier doit occuper en projection horizontale; 3° s'il y a plusieurs révolutions ou plusieurs rampes ou *volées* à plomb, ou se croisant les unes sur les autres, calculer les échappées qui conviennent en raison du genre de service auquel cet escalier est assujéti.

639. L'étude d'un escalier, lorsqu'il est un peu compliqué, demande beaucoup d'habitude; la première chose à faire, c'est de dessiner le plan bien exact de la cage où il doit être placé, en désignant sur ce plan les issues de chaque étage par lesquelles on entre dans cette cage, et par lesquelles on arrive à tous les appartemens de l'étage du départ et de celui d'arrivée; il faut encore observer s'il n'y a point des issues qui doivent être ménagées au-dessous des marches, soit pour les descentes des caves, soit pour des cours latérales, des cuisines ou autres dépendances; ensuite, c'est de chercher le nombre des marches qui doivent composer l'escalier projeté. Ce nombre se trouvera naturellement en divisant la hauteur à laquelle il faut monter par celle qu'on voudra donner aux marches, le quotient sera le nombre demandé; ainsi, par exemple, nous devons composer une révolution d'escalier pour arriver du rez-de-chaussée au premier étage; le rez-de-chaussée a entre le sol et le plafond, 14 p. 1° 5 l. de hauteur, le plancher bas du premier étage a, y compris le plafond et le parquet, 14° d'épaisseur, ce qui fait en tout 15 p. 3° 5 l. pour la montée de notre étage; nous avons dit plus haut que l'on ne pouvait donner plus de 6° de hauteur à chaque marche, mais que l'on pouvait donner moins; nous diviserons donc la hauteur totale 15 p. 3° 5 l. par 31, qui sera le nombre de marches demandé; et comme 15 p. ne peuvent être divisés en 31, nous réduirons ce nombre de pieds en pouces, en les multipliant par 12, ce qui donnera 180, auxquels nous ajouterons les 3° restant, viendra 183; lesquels divisés par 5, que nous porterons en quotient, il nous restera 28°; et comme 28 ne peuvent pas être divisés

par 31, nous subdiviserons de nouveau ces 28° restant par 12, viendra 336 l., auxquelles nous ajouterons encore les 5 l. de la hauteur, 15 p. 3° 5 l., et nous aurons 341 l., lesquelles toujours divisées par 31, nombre des marches, nous donneront 11 au quotient; ainsi chacune de nos trente et une marches aura 5° 11 l. de hauteur.

660. Si la quantité fractionnaire était trop minime au-dessus de 6° de hauteur, et quelle ne donnât, par exemple, que une ou deux lignes en plus de ces 6°, il vaudrait mieux les ajouter à la hauteur des marches, que de faire ces marches trop basses, et que cette quantité fractionnaire ne donnât, par exemple, que 5° et quelques lignes.

661. Après avoir trouvé le nombre des marches, il restera à diviser ce nombre en autant de parties que l'escalier devra avoir de rampes, et on fixera la largeur des paliers, en observant toutefois que le giron de la marche palière étant compris dans cette dernière largeur, il faudra, pour chaque rampe, un giron de moins qu'il n'y a de hauteur de marches; ensuite on multipliera le nombre des girons et chaque rampe par la largeur d'un seul, ce qui donnera l'étendue horizontale de chacune de ces rampes; ayant réuni toutes ces étendues auxquelles on ajoutera les largeurs des paliers, on aura l'étendue totale de l'escalier. On placera ensuite sur le plan la première marche du bas, qu'on appellera *ligne de départ*, et à partir de cette ligne on tracera successivement, et à la suite les uns des autres, la longueur de la première rampe, la largeur du premier palier, la longueur de la seconde rampe, et ainsi de suite, le tout en suivant le contour de la ligne ponctuée, ainsi que nous l'avons indiqué à la *fig. 220*.

662. Le plan étant ainsi disposé, l'appareilleur fait une épure en grand sur un enduit de mur, ainsi qu'une coupe de hauteur, sur laquelle il trace toutes les projections; il établit ensuite des panneaux de tête, et fait débiter et tailler sa pierre en raison de son épure.

663. Lorsque les marches portent une moulure sur le devant, comme dans tous les escaliers intérieurs, cette moulure, qui a 15 à 18 lignes de saillie, n'apporte aucun changement dans la disposition générale de l'escalier, puisque l'on porte cette saillie en avant de chaque marche, soit en projection horizontale, soit en profil.

664. Dans les marches en pierre, il est bon de faire des reseuillemens, comme on le voit (fig. 232), pour que les marches ne se déplacent point; l'encastrement (fig. 233) serait bien pour un perron à découvert, afin d'empêcher les eaux pluviales de filtrer au travers des joints.

665. Les marches en pierre d'un escalier étant taillées, on les pose immédiatement les unes sur les autres sans aucune cale, et bien de niveau sur la longueur, en ayant soin de leur donner environ une ligne de pente dans le sens du giron; si le dessous de l'escalier est voûté, il faut faire avec beaucoup de soin les reins des voûtes et les araser bien de niveau; on coule ensuite chaque marche à mesure qu'on la pose; l'appareilleur doit, dans tous les cas, tracer les hauteurs de ces marches dans la cage, afin d'être sûr d'arriver juste.

666. Quant aux escaliers en charpente, il sont toujours supposés sur un mur d'échiffre bien fondé, construit en pierre ou en moellons, sur lequel est placé, à la hauteur du sol du rez-de-chaussée, un parpin en pierre qui supporte le patin dans lequel est assemblé le premier limon; les marches sont assemblées dans les limons d'environ un pouce; chaque pièce de ces limons est maintenue et réunie par un boulon à vis et à clavette, et à chaque volée est un boulon d'écartement placé dans le sens de la longueur des marches, afin de serrer ensemble les marches et les deux limons, si l'escalier est isolé; et si, au contraire, il est adossé à un mur, ce boulon y est scellé ainsi que les marches. Les fig. 234, 235 et 236 sont des angles de perrons pour montrer les dispositions des joints en raison de la forme.

667. Il serait impossible de donner dans ce Manuel, une théorie complète de la construction des escaliers. Les appareilleurs et les charpentiers qui se livrent à ce travail, en font une étude particulière, suivent des cours, consultent les ouvrages qui ont traité spécialement de ce sujet; ouvrages qui sont eux-mêmes très volumineux et qu'il serait impossible d'analyser ici avec succès. (Voyez les *Manuels du Menuisier et du Charpentier*.)

## ARTICLE IX.

*De la poussée et résistance des corps.*

668. La résistance des corps est en raison de leur densité

et de leur tenacité, selon la position et la direction de la force qui leur est opposée : cette force exerçant son action, soit par le choc, soit en poussant ou en tirant, ou enfin par la compression, il serait intéressant, pour toutes les personnes qui s'occupent de construction, de connaître la résistance exacte et précise que peuvent opposer les différens solides qui en font partie ; mais, quoiqu'en théorie, des mathématiciens et des savans de plus grand mérite se soient occupés, avec quelques succès, de calculer les résistances positives et négatives, la nature même des substances sur lesquelles ils ont opéré n'étant pas toujours homogène, et tant de causes physiques modifiant la conformation et l'action de la manière, les résultats qu'ils ont obtenus n'offrent encore rien d'assez exact pour que la pratique puisse s'en emparer aveuglément, et nous avons sous les yeux un exemple bien récent de cette vérité : le pont des Invalides ne pouvait être confié à un théoricien plus profondément instruit que M. Navier, et nous savons quel résultat il a obtenu ; car, à quelque cause étrangère que l'on puisse attribuer cet événement, on ne peut s'empêcher de penser que le savant ingénieur aurait dû prévoir tous les cas fortuits, et assurer la solidité de sa construction, non seulement par les calculs abstraits de la théorie, mais encore par l'application des exemples que pouvaient y ajouter l'expérience et l'observation.

669. Il ne faut pas cependant conclure de ces réflexions que la science soit inutile ; les résultats qu'on en obtient sont toujours très précieux, mais il ne faut pas non plus donner une entière confiance aux conséquences que l'on en tire. La pratique veut une précision moins rigoureuse ; il faut donc, par prudence, supposer l'effort beaucoup plus considérable qu'il ne l'est en effet, et ajouter, par conséquent, à la force qui, d'après les quantités données par les spéculations mathématiques, serait suffisante pour le neutraliser.

670. Les forces agissent de plusieurs manières : elles tendent quelquefois à rompre les solides qui lui sont opposés, quelquefois à les écraser, ou enfin à les repousser et à les renverser. Ces différens efforts se font en raison de la position respective des corps. Par exemple, une masse de terre élevée fait un effort plus ou moins considérable pour renverser le mur de soutènement qui lui est opposé ; une poutre trop faible rompra sous la charge d'un plancher ou des constructions qui poseraient sur elle ; des assises de pierres trop

tendres ou mal ébousinées, ou dont les lits seraient évidés, peuvent s'écraser sous le poids des constructions dont on les charge; une voûte dont tous les claveaux tendent au centre peuvent écarter les murs sur lesquels les sommiers sont supportés, si ces murs n'ont pas la force convenable pour résister à cette action; des murs ou une charpente de comble, qui poussent au vide, sont maintenus par des chaînes en fer; mais ces chaînes rompent bientôt, si elles ne sont pas calculées de manière à neutraliser l'effort de cette construction.

671. Ainsi que nous l'avons dit, on ne peut pas considérer comme homogènes les différentes substances que l'on aurait éprouvées par des expériences et par le secours des calculs. Les bois, par exemple, contiennent des nœuds, des couches ligneuses plus ou moins serrées. La même essence a plus ou moins de tenacité, en raison de l'âge de l'arbre, du pays, de l'exposition, de la nature du sol qui l'a produit, etc.; le sciage qui tranche ses fibres ligneux peut diminuer une portion de sa force en raison de l'arrangement de ces fibres: le fer a des grains plus ou moins serrés qui dépendent de sa nature primitive et de sa préparation dans les fonderies, et varie, ainsi que tous les autres métaux, par ses degrés de dilatation et de compression. Le marbre et la pierre ont des moyes, des fils et des parties terrasseuses; enfin, l'état seul de l'atmosphère suffit pour occasioner des variations infinies aux résultats des expériences; de plus, on observera que la résistance s'affaiblit toujours par la constance d'un effort continu et permanent.

672. On appelle, dans la mécanique, *centre de gravité* d'un corps, le point où l'on suppose réuni tout le poids de ce corps, et où passerait la direction de l'action d'un autre corps sur l'extrémité ou la pointe duquel le premier serait en équilibre.

673. Dans un corps dont toutes les parties sont parfaitement homogènes, le centre de gravité est précisément le centre de la figure de ce corps; mais s'il est plus dense dans quelques-unes de ses parties que dans d'autres, le centre de gravité ne peut être au centre de la figure, puisqu'alors, tendant à pencher plus d'un côté que de l'autre, s'il était suspendu ou posé sur une pointe au milieu de la figure, l'équilibre serait rompu, et ce corps finirait par tomber.

674. On appelle *équilibre* l'état d'un corps abandonné à lui-même sur un angle aigu, comme le tranchant d'une lame ou sur une pointe, qui pèse également d'un côté comme de l'autre de cette pointe ou de cet angle, et reste dans cet état jusqu'à ce qu'une cause étrangère, comme le vent, une secousse ou le dérangement du point d'appui, viennent le troubler; pour qu'un corps reste en équilibre, il faut nécessairement que son centre de gravité soit dans la verticale élevée sur le centre de suspension de ce même corps.

675. Un *levier* est un corps toujours considéré, quelque forme qu'il ait d'ailleurs, comme une droite solide dont on se sert pour vaincre la résistance d'un autre corps : le levier a trois effets bien distincts, savoir : la force agissante, la force résistante et le point d'appui, qui est aussi une force résistante, mais immuable, ou considérée comme telle. Que le levier soit droit, courbe ou coudé, comme on considère toujours le point d'appui fixe et immobile, le point entre celui-ci est le centre du levier comme invariable, et le levier lui-même comme inflexible, trois conditions nécessaires dans la théorie comme dans la pratique : on n'estime toujours la distance au point d'appui que par la ligne droite, qui, partant de ce point, est perpendiculaire à la direction de la force agissante.

676. Pour qu'une puissance agissante, comme AB, *fig. 241* et *242*, soit en équilibre avec la puissance résistante ou le poids C, il faut que cette puissance A ou B, multipliée par sa distance au point d'appui D, que l'on appelle *bras de levier*, soit égale au produit de ce point résistant C, multiplié par son bras de levier, ou de même par la distance de ce point d'appui D ou point C, où il agit par sa résistance.

677. Supposons donc le poids C de 30 kilogrammes; que la distance ED soit de 1 décimètre, et la distance DF de 3 décimètres, il faut que la puissance B soit de 10 kilogrammes; car en appelant *a* la distance ED et *b* celle DF, on aura  $b = 3a$ ; et si 30, valeur en kilogrammes de C multipliée par *a*, est égale à 10, valeur de B en kilogrammes, multipliée par *b*, on aura

$$30 \times a = 10 \times b, \text{ ou}$$

$$30 \times a = 10 \times 3a$$

Si maintenant on rapproche le poids C en H, à 5 centi-

mètres de distance seulement du point d'appui D, on verra que  $b$  vaut alors  $6a$ ; par conséquent on aura

$$a \times 30 = 5 \times 6a.$$

678. Il en résulte que la puissance agissante B n'aurait plus besoin que de 5 kilogrammes de force pour être en équilibre avec le poids C reporté au point H.

679. Avançons maintenant en A cette puissance agissante B appliquée en G, et supposons que la distance de ce point G au point d'appui D n'est plus que de 2 décimètres, alors  $b$  ne vaut plus que  $2a$ , et on a

$$a \times 30 = 2a \times 15.$$

Il faut donc ici que la puissance agissante ait 15 kil. de force.

### § 1. Force et résistance des bois.

680. Les pièces de bois placées horizontalement sont beaucoup plus fortes lorsqu'elles sont posées de champ, c'est-à-dire, lorsque la plus grande dimension de leur base est verticale, que dans le sens opposé; il est résulté des expériences faites à ce sujet par les théoriciens les plus instruits, que les pièces AB et CD (fig. 237 et 238) sont égales, mais posées différemment, les rapports des forces de ces pièces sont toujours en raison du carré de la hauteur de ces mêmes pièces comparées entre elles, toutes les autres dimensions étant d'ailleurs égales; ou en raison de leurs bases multipliées par le carré de la hauteur, quand leurs longueurs seules sont égales; ou enfin en raison du produit de leurs bases, multiplié par le carré de la hauteur, et divisé par leurs longueurs, si aucune de leurs dimensions ne se ressemblent. Ainsi, par exemple, les pièces AB et CD étant égales, ont chacune 12 centimètres sur 22 centimètres; la base 12 multipliée par le carré de sa hauteur 22, donnera 5808, qui représente la résistance de cette pièce.

$$12 \times 22 \times 22 = 5808.$$

681. Maintenant si nous cherchons la résistance de la pièce CD par le même procédé, nous trouverons 3168.

$$22 \times 12 \times 12 = 3168.$$

682. La proposition de ces deux produits prouve que la pièce CD, quoique égale de dimension, de qualité, de

contexture, etc., se rompra sous une charge moitié moindre que celle qui ferait céder la pièce A B posée de champ, puisque cette proportion est de 12/20.

685. Ces deux pièces de bois se briseront aussi sous des fardeaux inégaux, si l'une est posée seulement et isolée sur les deux points d'appui, comme *fig. 239*; si l'autre est parfaitement scellée et maintenue aux deux extrémités dans des appuis qui ne peuvent fléchir ni se soulever, quelque poids qu'ait à supporter la pièce de bois, qui, par conséquent, se rompra nécessairement à l'endroit où se fait tout l'effort, comme ici, *fig. 240*, il est reconnu que la différence de résistance de ces deux pièces, d'ailleurs égales dans toutes leurs dimensions, et posées l'une comme l'autre, soit sur le champ, soit sur le plat, est comme 2 à 3. Ainsi, si la pièce, *fig. 240*, rompt sous une charge de 3,000 pesant, la pièce, *fig. 239*, ne supportera que 2,000 avant de se rompre : nous conseillons à nos lecteurs de lire, sur cet objet important, le *Traité de la force des bois*, par Camus de Mézières, et l'ouvrage plus récent de M. Girard, inspecteur des ponts-et-chaussées. Quant à nous, les bornes de ce Manuel ne nous permettent pas de nous étendre davantage sur ce sujet, et nous pensons que ces deux exemples que l'on peut appliquer utilement à toutes les dimensions des bois que l'on voudra employer, suffiront pour en calculer très approximativement la force.

### § II. De la poussée des terres.

684. Les substances qui forment les terres sont de différentes natures, comme chacun sait; il y en a dont les parties ont tellement d'adhérence entre elles, qu'elles peuvent, étant coupées verticalement, se maintenir seules pendant un certain temps; telles sont les terres franches, argileuses, les glaises, etc. D'autres, au contraire, ont si peu de liaison entre leurs parties, telles que le sable, que, tranchées comme les premières, elles s'écroutent et forment avec la verticale un demi-angle droit, tout le reste ne pouvant rester en place sans y être retenu par un corps quelconque, on conçoit que ce sont ces dernières qui, tendant le plus à glisser, font conséquemment le plus d'efforts pour renverser le corps qu'on leur oppose; ainsi (*fig. 243*) est construit un mur A pour résister à l'effort de la portion de terre B C D d'une terrasse qui tend à glisser et à le renverser, il faut, pour

que ce mur reste à sa place, que sa propre masse, multipliée par sa force  $BC$  de résistance, soit égale au moins à la masse pesante des terres qui sont comprises dans le triangle  $BCD$ , multipliées par la force de pression, exprimée par  $BD$ ; et en supposant que la pesanteur spécifique des deux substances soit la même, et que la hauteur  $BC$  soit de 20 mètres, on aura pour valeur des terres du triangle  $20 \times 5$ , moitié de  $BD = 100$ , qui, multipliés par 10 représentant les forces avec lesquelles elles agissent, donnent 1,000 pour l'effort total des terres contre ce mur; et comme la hauteur est 20, comme celle des terres, si, après avoir multiplié cette hauteur par sa force de résistance, qui est de la même valeur puisque cette force indiquée par la perpendiculaire à sa direction, est cette même hauteur 20, on obtient pour résultat 400, que l'on divise par le produit de la masse agissante qui est ici de 1,000, on verra que l'épaisseur de ce mur est de 2 m. 50 c.

685. Ici nous avons raisonné dans l'hypothèse que les substances sont d'une densité égale; mais, comme la pesanteur spécifique de la pierre est à celle des terres ordinaires, à peu près comme 3 est à 2, il s'ensuit qu'on peut réduire cette épaisseur de mur à 1 m. 67 c., qui sont les deux tiers de 2 m. 50 c., et qu'il y aurait encore équilibre; mais, ainsi que nous l'avons dit plus haut, il ne suffit pas, en construction, de s'en tenir seulement au résultat que donnent les calculs, la prudence exige au contraire de donner toujours un peu plus de force à la résistance, afin que dans le cas de charge accidentelle, comme ici, par exemple, le gonflement des terres par l'infiltration des eaux, des dépôts de matériaux qui se feraient sur cette terrasse, le passage de grosses voitures, etc., le mur fût en état de se soutenir, il serait donc convenable d'augmenter l'épaisseur mathématiquement justifiée de 1 m. 67 c., et de le construire d'environ 2 m. d'épaisseur.

686. On fait ordinairement ces murs en talus du côté opposé à la force agissante, comme ici  $EF$ , ou bien on fait des éperons ou contre-forts de distance en distance, comme on le voit au plan *fig. 243 bis*.

### § III. Poussée des voûtes.

687. Les différences d'action du poids des voûtes sur

leurs supports, sont, en raison de leurs diverses formes, des diverses natures des matériaux, et d'autres causes accidentelles, ce qui a toujours laissé quelque incertitude dans l'expression précise de la poussée des voûtes; néanmoins, comme on connaît mieux la densité de la pierre et les points où cette action de poussée s'exerce, on les a soumis plus facilement au calcul.

688. En général, la rupture a lieu dans les voûtes, à la clef et à peu près au milieu de la douelle ou de l'espace compris entre la clef et la naissance A, comme on le voit *fig. 244*, et si les piliers, les murs ou pieds-droits qui les supportent sont trop élevés ou trop faibles, ils éprouveront aussi une rupture à peu près à la hauteur qu'ils auraient dû avoir, comme ici en B.

689. Les voussoirs d'une voûte aboutissant tous à un centre commun, ou même à deux ou trois centres en raison de sa forme, devraient être considérés, s'ils n'avaient pas de liaison entre eux, comme autant de coins tendant à glisser les uns sur les autres, dont la pesanteur spécifique représente une puissance qui donne à chacun d'eux la force de pousser ses deux voisins, et cette force aura d'autant plus d'énergie que les joints de ces voussoirs seront plus perpendiculaires à l'horizon; c'est le résultat de tous ces efforts réunis qui tendent à écarter les murs qui soutiennent une voûte et que l'on appelle *poussée des voûtes*; ainsi, pour pouvoir proportionner l'épaisseur des murs ou pieds-droits à l'effort total de cette voûte, il faudrait nécessairement connaître l'action exercée par chaque voussoir, et quand on aurait fait ces calculs, il faudrait encore ajouter quelque chose à leur produit, parce que la maçonnerie n'a pas toujours la perfection qu'on lui suppose, et que des causes accidentelles peuvent augmenter cette action; il faudrait donc parer à cet inconvénient en donnant plus de force aux supports que l'on n'en exige, en effet, dans la construction; mais ces voussoirs étant liés avec un bon mortier, ne font plus, pour ainsi dire, qu'une seule pièce; ainsi on peut se dispenser de calculer l'effort particulier de chacun de ces voussoirs, qui exercerait au surplus une action plus ou moins énergique les uns sur les autres, en raison de leur position et de leur direction; on peut donc obtenir un résultat satisfaisant en se rappelant, 1<sup>o</sup> que la rupture d'une voûte a presque toujours lieu, ainsi que nous l'avons dit plus haut, à la clef et au milieu des

reins ; 2° que plus la voûte aura d'épaisseur, plus il y aura de poussée ; 3° que plus les pieds-droits seront élevés, plus il leur faudra donner d'épaisseur ; 4° que plus une voûte sera surbaissée au-dessous du plein cintre, plus l'effort de la poussée sera considérable, parce que les joints d'une grande partie des voussoirs approcheront davantage de la verticale ; 5° que par la même raison, plus cette voûte sera élevée au-dessus du plein cintre, moins la poussée aura d'action, puisque la plus grande partie des joints se rapprochera davantage de l'horizontale.

690. Lorsqu'on peut donner aux murs ou aux pieds-droits qui sont destinés à soutenir une voûte un peu de talus à l'extérieur comme A B (*fig. 245*), ou les contrebuter par un second C D, comme pour les bas côtés d'une église, l'action agissante devient presque nulle, et l'on peut construire alors les supports plus légers.

691. Une chaîne dont les anneaux sont égaux et parfaitement polis, étant suspendue par ses deux extrémités A B (*fig. 246*), s'incline suivant une courbe que l'on appelle la *chaînette* ; il est démontré par les calculs faits d'après l'équation de cette courbe, qu'une voûte dont l'intrados suivrait cette forme, étant même de moindre épaisseur que d'autres, serait extrêmement solide, et que par le fait seul de cette courbure elle n'aurait point de poussée. M. Rondelet a fait à cet égard un essai qui paraît décisif ; cet auteur rapporte, dans son ouvrage sur l'*Art de bâtir*, qu'il a placé des boules sur une dalle de pierre, de manière que leurs points de contact se trouvaient sur l'axe de la chaînette, et qu'en redressant ensuite cette dalle verticalement, il est parvenu à faire tenir les boules en contact en fixant seulement les deux premières aux points A et B, de manière à ce qu'elles ne puissent se déranger ; on conçoit, par cette expérience, pourquoi cette courbe donne plus de solidité aux voûtes que tout autre.

692. Comme la courbe de la chaînette ne paraît pas très régulière à l'œil, on peut y faire sans inconvénient quelques additions : telles, par exemple, que la courbe D E qui lui donnerait alors l'apparence d'un plein-cintre, et qui n'ôte-rait rien à la propriété et à la solidité primitive de cette voûte, mais qui nécessiterait une plus épaisseur de mur pour supporter la saillie A B ; à moins que l'on ne veuille, pour éviter cette plus épaisseur, faire un encorbellement F. Ainsi,

plus dans la construction des voûtes on approchera de la courbe de la chaînette, plus elles seront solides et moins sujettes à la poussée.

693. Il est très rare, dans les constructions ordinaires, que des voûtes soient supportées sur des piliers isolés; ce sont toujours des caves dont les berceaux sont doubles ou triples, qui, par conséquent, se contrebutent réciproquement et dont les terres maintiennent les murs et la poussée, et ici on n'a besoin que de l'expérience de la pratique. Ces voûtes sont construites ordinairement en moellons piqués dont les joints tendent au centre, avec des chaînes en pierre de distance en distance, lesquelles sont placées comme points d'appui sous les trumeaux, sous les poutres portant plancher, aux angles des bâtimens et au droit de la jonction des murs de refend avec les murs de face; les portes de ces caves se cintrent aussi souvent en pierre; l'épaisseur que l'on donne le plus communément à ces voûtes est de 18"; et les murs qui les supportent ont 24". Dans le cas de constructions extraordinaires, qui n'ont lieu que dans les édifices publics, tels que des voûtes extérieures d'un grand diamètre, des dômes ou coupoles, etc., il faudrait avoir recours aux ouvrages dans lesquels on a traité avec plus de succès sur la poussée des voûtes: l'on consulterait alors avec fruit la théorie de MM. *Gauthier*, de *Prony* et *Navier*, et les expériences de M. *Rondelet*.

## ARTICLE X.

*Des légers ouvrages.*

694. Dans la maçonnerie on appelle *légers ouvrages* ou simplement *légers*, tous les ouvrages où le plâtre est employé seul, comme les pigeonnages de tuyaux de cheminées, les crépis et enduits; on avec un lattis, comme les plafonds, les aires de planchers, les cloisons et pans de bois, etc.; on compte aussi dans les légers, les hourdis en plâtras et plâtre, les sièges et chaussés d'aisances, les fourneaux potagers, les corniches et entablemens en plâtre, les scellemens, lorsqu'ils sont faits avec cette matière et du taileau, les chaînes et augets pour scellemens de lambourdes; chacun de ces ouvrages est porté dans les mémoires comme valeur en légers, et est évalué en fractions de toise ou mètre superficiel, en raison de l'importance de l'ouvrage, comme on le verra au tableau, p. 219.

695. Tous les légers ouvrages étant faits en plâtre, on ne peut donner aucune théorie à cet égard, la pratique seule et ce que nous avons dit sur les murs, entablemens, etc., suffira : cependant, comme les cheminées peuvent se construire de différentes manières, nous croyons devoir entrer à ce sujet dans quelques détails.

696. Les cheminées se font, soit en pierre (ce qui est fort rare), soit en brique (ce qui est la meilleure construction), soit enfin en plâtre ; le mortier se liant mieux avec la brique que le plâtre, il faut l'employer lorsqu'on le peut ; lorsque les tuyaux sont compris dans l'intérieur des murs, la languette du dossier, c'est-à-dire celle de derrière, se fait en briques de plat, elle a par conséquent 4 pouces d'épaisseur, et la languette de face en briques de champ, et n'a par conséquent que 2 pouces, ce qui fait, avec les enduits extérieurs et intérieurs, 3° à 3° 6 l. ; lorsque ces tuyaux sont adossés au mur, il est bon de faire toutes les languettes en briques de plat, et seulement celles de refend ou de séparation en briques de champ. Enfin on construit les tuyaux de cheminée en *pigeonnage*. Ce pigeonnage est une languette en plâtre au panier, de 3 pouces environ d'épaisseur, y compris les enduits des deux côtés ; il faut avoir soin que celui de l'intérieur soit bien fait, parce que plus il est uni, moins la suie s'y attache.

697. Il est essentiel que ces tuyaux soient faits en brique ou en plâtre, s'ils sont adaptés contre les murs ; de faire des tranchées de 1 à 2° de profondeur dans ces murs, avec des trous plus profonds de 8 en 8° environ, pour que ces tuyaux soient bien liaisonnés avec les murs.

698. Les tuyaux, dans les maisons ordinaires, doivent avoir au moins 18° de largeur sur 9°.

699. On fait aussi des tuyaux en brique, en fonte ou en poterie, dont l'orifice circulaire n'a pas plus de 9° de diamètre, et ces cheminées plus étroites sont moins susceptibles de fumer que les autres.

700. On doit proportionner les manteaux de cheminées aux pièces dans lesquelles ils sont faits ; dans les maisons particulières, ils ont depuis 3 pieds dans les cabinets, jusqu'à 5 pieds ; dans les salons, dans les palais qui ont de grandes salles, des galeries, on en fait encore de 6 à 8 pieds ; dans

les cuisines et offices, l'emplacement règle cette dimension ; tous ces manteaux sont faits en plâtras ou en briques, ou même en pierre, selon l'usage auquel ils sont destinés ; les cheminées ordinaires ont de 3 à 4 pieds de hauteur ; celles des cuisines se font en hottes de 6 à 8 pieds, et on garnit les contre-cœurs en plaques de fonte ; dans les grandes cuisines ces plaques ont quelquefois jusqu'à 1 pouce ou 15 lignes d'épaisseur ; mais lorsqu'elles doivent être exposées à un degré de chaleur très considérable, il ne faut pas les sceller, mais seulement les maintenir avec de fortes barres de fer, qui laissent libre l'action de la dilation ; autrement, si elles sont comprimées, elles tendent à se rouler et à se ployer.

701. Les barres de manteaux de toutes les cheminées doivent être en fer ; néanmoins lorsque les hottes sont saillantes, on les fait quelquefois en bois, que l'on revêt au pourtour d'un fort enduit en plâtre, ce qui est défendu par les lois, et particulièrement dans les grandes villes.

702. Les trémies au-devant des foyers doivent être tenues assez larges pour que l'on ne puisse craindre que le feu se communique au plancher ; les lois exigent que dans les cheminées ordinaires il y ait au moins 3 pieds d'isolement du mur, et que les jambages *a* (fig. 247) soient construits dans œuvre des solives d'enchevêtrement, ou qu'une partie au moins excède la rive intérieure ; la trémie est garnie de bandes de trémies *b* en long et en travers pour maintenir la maçonnerie pleine en plâtras et plâtre, ou, à leur défaut, en recoupe de pierre et mortier, de toute l'épaisseur du plancher, ou enfin en briques ; dans ce dernier cas, les barres de trémies ne sont pas indispensables, mais il faut avoir soin alors de faire faire sur les solives d'enchevêtrement une coupe inclinée *a* qui sert de coussinet pour adapter les premières briques, afin de pratiquer une petite voûte extrêmement plate *b* : il faut maçonner ces voûtes avec du mortier.

703. Lorsqu'on veut faire après coup une cheminée dans une pièce qui n'a pas été destinée d'abord à être chauffée, comme alors il n'y a point de trémie préparée, et que l'âtre par conséquent poserait immédiatement sur le carreau, il faut faire ce qu'on appelle un âtre relevé, avec une épaisseur ou deux de briques de plat, sur lesquelles on pose des petites barres en fer de carillon pour maintenir une aire et le carrelage au-dessus ; quelquefois, sur les tassots de briques, ou

met une plaque de fonte unie, ce qui dispense des barres et du carreau; dans tous les cas il est indispensable d'isoler cet âtre relevé, de manière que l'air puisse circuler librement entre lui et le plancher; on ferme alors le devant par une galerie découpée à jour, en tôle ou en cuivre, ou par un châssis en toile métallique.

**704.** Les fourneaux potagers des cuisines sont construits le plus souvent en plâtras et plâtre; lorsqu'on a distribué les réchauds en fonte dont on veut les garnir, ces réchauds ainsi que le hourdis, sont maintenus par des barres de petit fer de carillon, ou seulement par des *fantons* ou *côtes de varches*, posées tant en largeur qu'en longueur. Dans les grandes cuisines, il est bon de les faire en briques et en mortier; le dessus est carrelé en carreaux de terre cuite; lorsqu'on veut plus de propreté on les carrelle en carreaux de faïence, en mettant un ou deux rangs de ces carreaux de champ le long des murs: ces fourneaux doivent toujours avoir une paillasse ou cendrier carrelé, à la moitié de leur hauteur, pour recevoir les braises ou cendres chaudes qui s'échappent au travers des grilles des réchauds; le dessus de cette paillasse sert ordinairement de charbonnier; les jambages qui les supportent sont construits quelquefois en plâtras et plâtre, mais le mieux est de les faire en briques. Ces fourneaux s'établissent toujours sur une hauteur de 2 p. 8 à 9°, et sur une largeur de 2 p. 6° environ; quant à la longueur, elle est proportionnée à l'emplacement, et à l'importance de la maison.

**705.** Dans les maisons ordinaires, il faut garnir ces fourneaux d'une série de réchauds depuis 4° jusqu'à 11 à 12° carrés, et placer à une extrémité une poissonnière de 15 à 18°.

**706.** Ces fourneaux sont armés au pourtour de bandes en fer carré, celle du haut est en fer plat qui maintient le carreau; s'ils sont d'une grande dimension, on place une barre verticale au droit de chaque jambage, et une dans chacun des angles, pour plus de solidité.

**707.** Les fours à cuire le pain et la pâtisserie doivent en général être construits sur un terrain solide ou sur bonnes voûtes; la partie inférieure peut se construire, soit en moellons, soit en pierre ou en briques, mais il faut mettre beaucoup de soin à la partie intérieure appelée chapelle du four, parce que cette partie devant recevoir l'action d'un feu violent, doit être faite de manière à résister à cette action sans

se briser ni se fendre : c'est pourquoi on emploie pour les voûtes des fours, le tuileau, que l'on maçonne avec de la terre franche dite terre à four, qui est une argile mêlée d'un peu de sablon ; il faut prendre garde qu'il ne s'y trouve des parties calcaires, parce qu'alors elles se vitrifieraient au feu : cette voûte ou chapelle est toujours très surbaissée, l'âtre se fait en carreaux de terre cuite très dure et de très bonne qualité, que l'on maçonne aussi avec cette même terre à four.

708. La loi exige que ces fours soient éloignés des murs, et particulièrement des murs mitoyens, parce qu'autrement il pourrait s'ouvrir des crevasses par où la flamme s'introduirait avant que l'on ne puisse s'en apercevoir ; cette distance ou isolement, qui doit être de quelques pouces, s'appelle *le tour du chat*.

709. Il serait inutile, et il n'entre pas d'ailleurs dans notre plan, de parler des fourneaux d'usines, qui ont mille formes adaptées aux divers besoins des fabriques, il suffira de dire qu'en règle générale, ces fourneaux doivent être fondés autant que possible dans des terrains secs ; que l'intérieur doit en être construit avec des pierres naturelles, des briques ou autres pierres factices en état de résister à l'action d'une grande chaleur ; qu'il faut avoir soin de les armer de bandes de fer en raison de la force et de la continuité du feu qui, tendant à raréfier le peu d'humidité qui est restée dans la maçonnerie, fait effort pour tout détruire ; que par cette raison il faut pratiquer dans l'intérieur de cette maçonnerie, des événements ou petits canaux circulant autour du foyer de chaleur, et donnant continuellement issue à l'air atmosphérique ; dans ces sortes de constructions, il est essentiel de faire un bon choix de briques, parce que les unes soutiennent très bien l'action du feu, telles sont les briques de Sarcelle près Paris, tandis que d'autres, dans lesquelles il se trouve du carbonate de chaux (1), y entrent en fusion et s'y vitrifient ; parmi les pierres naturelles il est des roches, des grès, des granits et des schistes très propres à ces constructions, tandis que d'autres se fendent, éclatent et se décomposent ; il faut donc bien étudier et éprouver les matériaux que l'on emploie pour ces sortes de constructions.

---

(1) Voyez le *Manuel de Minéralogie*, par M. Blondeau, qui fait partie de cette Collection.

## ARTICLE XI.

*Manière de toiser les murs, voûtes, colonnes et autres ouvrages de bâtimens.*

710. Pour apprécier comme il convient les travaux de construction, il faut considérer, 1° la matière employée, sa quantité et les détails que le genre du travail comporte; 2° le temps de l'envoi employé à façonner ces matériaux en raison de la nature et de perfection du travail, à transporter, monter, et pour mettre en place; 3° les faux frais qui comprennent la patente payée par l'entrepreneur, les locations de chantier et de boutique, usage des outils, machines et cordages; 4° enfin les bénéfices qui doivent être légalement alloués à l'entrepreneur; avec ces quatre élémens dont les prix particuliers sont bien connus, il est facile de fixer la valeur de chaque nature de travail.

§ I. *Toisé de murs.*

711. On comptait autrefois les murs en superficie et on leur appliquait à chacun des prix différens, et sous le nom d'*usages*, on faisait des appréciations variables, parce qu'elles n'étaient pas basées sur la vérité; il en résultait souvent des procès, parce que les architectes et les vérificateurs avaient diverses opinions en raison des divers systèmes que suivaient les praticiens; par exemple, les uns voulaient que les murs fussent mesurés pleins, quoiqu'ils fussent plus ou moins percés de baies, de portes et de croisées, que ces baies soient cintrées ou en plates-bandes, ou garnies de linteaux; les autres déduisaient, dans certains cas, une portion de ces vides; on comptait aussi comme *demi-face* tous les retours de murs, c'est-à-dire qu'on ajoutait à leur longueur la moitié de leur épaisseur; ainsi, un mur de 12 p. de long et 18" d'épaisseur qui était isolé, produisait, y compris les deux demi-faces de tête, 13 p. 6" de longueur; s'il s'agissait d'un pied droit ou pilier carré, par exemple, de 2 p. en tout sens, il comptait pour 4 p., toujours sur son épaisseur de 2 p.; ainsi, si ce pilier avait 10 p. de hauteur en pierre, on voit qu'il a 40 p. cubes, mais avec ses deux demi-faces, étant compté de 4 p. sur 2 p. d'épaisseur, et sur sa hauteur 10 p., il produit précisément 80 p. cubes, ou le double de sa valeur réelle; le propriétaire payait donc, par cet usage abusif, deux fois la

valeur à l'entrepreneur de ce pilier, les arêtes seulement n'étaient pas comptées.

712. Maintenant les murs sont comptés pour ce qu'ils sont en œuvre, c'est-à-dire que l'on prend leur longueur sur leur hauteur, tous vides déduits; que l'on multiplie le produit par l'épaisseur, pour en former un cube, lequel est payé en raison de sa nature et sans rien ajouter ni retrancher de ce cube véritable; on compte ensuite à part tous les enduits, arêtes, feuillures, ou enfin toutes les tailles de paremens, de saillies ou de moulures, pour ce qu'elles sont.

713. Il faut distinguer dans le toisé d'un mur, les parties en pierre tendre de celles en pierre dure, et celles-ci du moellon brut essemillé ou piqué, de la brique, de la meulière ou des plâtras; il faut distinguer encore ce qui est coulé, hourdé, jointoyé, crépi ou enduit, soit en plâtre, soit en mortier de chaux et sable ou en ciment; lorsque ces murs sont construits partie en pierre, partie d'autres matériaux, il faut défalquer toujours les unes des autres.

714. Si l'on mesure les murs à l'extérieur, il faut déduire une demi-épaisseur à chaque retour; si on les mesure intérieurement, au contraire, il faut y ajouter une demi-épaisseur à chaque angle, si ces murs forment ensemble un angle droit; si l'angle, au contraire, est aigu ou obtus, on doit retrancher ou ajouter la différence du parement intérieur sur l'extérieur.

715. Si le mur est circulaire en plan, tel, par exemple, que celui d'un puits, on le mesure en dehors et en dedans, et on additionne les deux longueurs dont on prend moitié, qui est la mesure proportionnelle, que l'on multiplie ensuite par la hauteur. Lorsqu'on comptait les murs pleins sans déduction des baies, des feuillures et embrasemens, les scellemens de gonds, gâches, pates de croisées, barreaux de fer, etc., n'étaient point comptés, à moins qu'ils ne soient placés plus tard; pour les baies de portes ou de croisées cintrées qui n'avaient point de seuils ni d'appuis, on comptait plein le vide du cintre depuis les dessous de l'imposte.

716. Les murs de clôture se mesuraient sur leur longueur et hauteur jusqu'au-dessous de la bordure ou du chaperon; si cette bordure ou chaperon avait deux égoûts ou deux pentes, on ajoutait 2 p. à la hauteur; si elle n'avait qu'une seule pente, on n'ajoutait qu'un pied. Cet usage s'est conservé.

## § II. Toisé des marches.

717. Les marches en pierre se mesuraient sur leur largeur par le pourtour de leur giron et de leur épaisseur de face, ce qui donnait encore un cube supérieur à celui de l'œuvre. On les mesure à présent par équarrissement, comme il est dit plus loin, n° 749, pour les mardelles de puits.

## § III. Toisé des colonnes.

718. On mesurait les colonnes comme des pilastres carrés ayant un diamètre sur chaque face; c'est-à-dire que l'on prenait le diamètre d'une face auquel on ajoutait un second diamètre pour les deux demi-faces, et ces deux diamètres ensemble étaient considérés comme largeur; on prenait le diamètre pour épaisseur, et on multipliait par la hauteur totale, ce qui produisait précisément le double du cube de la pierre employée: la superficie de la taille était comptée comme deux paremens droits, on y ajoutait la moitié du produit pour la circulaire, on détaillait ensuite les moulures des bases et des chapiteaux selon leurs moulures et leur pourtour.

719. Maintenant on multiplie le diamètre par lui-même, et le produit sur la hauteur de la colonne donne le cube. Par exemple, ici (*Pl. 3 et 4*) les colonnes des porches ayant 13 p. 4° de hauteur sur 20° de diamètre, suivant l'ancien système, en mesurant la base qui a 30° de socle et 10° de hauteur, on aurait 30° de face, plus deux demi-faces de chacune 15° fait 60° = 5 p. Ces 5 p. de face supposés sur 30° d'épaisseur, produisent 12 p. 6°, lesquels, multipliés par 10°, hauteur de cette base, produisent en cube. . . . . 10 p. 5°

Le fût de 20° de diamètre, plus deux demi-faces de 10°, produisent 40° = 3 p. 4°, lesquels multipliés par 20° de diamètre produisent 5 p. 6° 8 l., lesquels multipliés par 11 p. 8°, hauteur de ce fût, entre base et chapiteau, produisent . . . . . 64 p. 9° 9 l.

Le chapiteau même cube que la base, ci. 10 p. 5° »

Total du cube de pierre, supposé selon les anciens usages. . . . . 85 p. 7° 9 l.

720. Les tailles des paremens seraient comptées le double des superficies; savoir : la base et le chapiteau, 10 p. pour les deux faces sur ensemble 20° de hauteur produisent 16 p. 8° superficiels, plus, moitié en sus pour le circulaire, ci . . . . . 0 1/2 7 0

Le fût, 6 p. 8° pour les deux faces sur 11 p. 8° de hauteur, produit 77 p. 9° 4 l. plus moitié en sus pour le circulaire, ci. . . . . 3 0 8 8

Total selon l'ancien usage, de la taille des paremens de cette colonne . . . . . 3t. 1/2 15 p. 8°

Viennent ensuite les moulures, pour le toisé desquelles il n'est rien changé.

721. Maintenant on compte simplement le carré dans lequel les tambours de la colonne ont été pris; ainsi, pour la base de la colonne ci-dessus, on multiplierait son carré 30° par lui-même, ce qui produit 6 p. 3°, lesquels, multipliés par la hauteur 10°, produisent. . . . . 5 p. 2° 6 l.

Le fût 20° sur 20° produit 2 p. 9° 4 l., qui, sur 11 p. 8° de hauteur, produit en cube. . . . . 32 p. 5°

Le chapiteau même cube que la base, ci. . . . . 5 p. 2° 6 l.

Total du cube véritable. . . . . 42 p. 10° 0 l.

722. Pour la taille des paremens des quatre faces de la base et du chapiteau, ensemble 10 p. de pourtour sur 1 p. 8° de hauteur, produit . . . . . 0 0 16 p. 8°

La plus value des quatre arêtes, ensemble 6 p. 8°, sur 3° courans de taille, produit. . . . . 0 0 1 8

Le fût, de 20° de diamètre, multiplié par 3 fois et 1/7 = 5 p. 3° de pourtour sur 11 p. 8° de hauteur, produit 62 p. superficiels, auxquels on ajoute moitié en sus pour le circulaire et épannelage produit . . . . . 2 1/2 3 0

Total des tailles. . . . . 3t. 0 3 p. 4°

723. Pour les colonnes engagées dans un mur (*Pl. 12, fig. 269*), on ajoutait la partie du diamètre qui était saillante  $AB$  au demi-diamètre  $DE$ , et l'on prenait pour épaisseur le diamètre  $CB$ , et les deux mesures étant cubées avec la hauteur totale, le résultat était compté comme mur à deux paremens.

724. Maintenant chaque assise est comptée séparément et en raison des harpes qu'elle a dans le mur; ainsi le tambour, *fig. 269* serait mesuré comme un parallélogramme  $IGMF$  sur sa hauteur, dont on déduirait pour évidemens et déchet les deux parties abattues  $HGCK$  et  $ABFL$ . Ensuite on compterait les tailles circulaires comme dessus.

725. Si une colonne était engagée dans l'angle comme *fig. 270*, on prenait la partie saillante  $AH$  ou  $BF$  qu'on ajoutait au demi-diamètre  $AM$ , et la partie  $AMN$  y était portée encore pour moitié ou pour  $1/3$  de la précédente, en raison de sa proportion avec le reste de la colonne; on prenait ensuite le diamètre entier  $FG$  pour l'épaisseur.

726. Ces usages conventionnels ont disparu pour faire place à un mesurage beaucoup plus juste, et qui n'accorde rien que ce qui est fait et fourni; ainsi on toise maintenant chaque assise pour ce qu'elle est en effet; savoir: ici, en raison des harpes qui se lient avec le corps du mur, on aurait un morceau dont le côté  $GE$  multiplié par  $GI$  donnerait une superficie qui, multipliée à son tour par la hauteur, donnerait le cube de la pierre fournie; ensuite on compterait en évidement pour dégager les parties saillantes de la colonne et l'angle intérieur du mur les parties  $IKAH$ ,  $BDEF$  et  $CPLO$  qui, multipliées sur la même hauteur, donnerait le cube compté comme *refouillement et déchet*, le surplus serait compté comme *fourniture, taille de lits et joints*, et enfin on compterait les tailles droites et circulaires comme il est indiqué ci-dessus.

On voit par ce peu d'exemples, combien était abusif ce qu'on appelait autrefois *usages*.

#### § IV. Toisé des voûtes.

727. Il n'est presque jamais possible, pour prendre la dimension des voûtes, d'appliquer la toise ou le mètre sur leur douelle ou intrados, il faut donc avoir recours aux principes de géométrie.

728. Pour les voûtes en berceau, ou plein-cintre, l'usage était de réunir le diamètre A B, *Pl. 12, fig. 271*, à la somme de la montée ou rayon C D et d'ajouter le septième du tout pour former la circonférence intérieure de cette voûte, que l'on multipliait alors par la longueur pour avoir la superficie totale, sans rien ajouter ni diminuer, quelque circonférence qu'ait eue d'ailleurs l'extrados ou surface extérieure, et cette superficie était calculée sur l'épaisseur de cette voûte. On ajoutait ensuite pour valeur du remplissage des reins un tiers du produit total : on comprendra facilement tout ce qu'avait de défectueux cette bizarre manière de mesurer ces sortes d'ouvrages, puisque d'abord l'opération en elle-même, ne pouvait présenter aucune justesse, et qu'ensuite les reins de ces voûtes étant bloqués souvent avec des recoupes de pierres, et même des plâtras mêlés, et hourdés en plâtre ou en mortier inférieur, on confondait évidemment plusieurs natures d'ouvrages qui n'avaient aucune analogie entre elles ; de plus, dans les voûtes d'un grand diamètre, le remplissage des reins produisant plus du tiers de la voûte, il y avait perte pour l'entrepreneur, et dans le cas contraire, le bénéfice était excessif et inégal, puisque cette proportion du tiers dépassait de beaucoup la valeur du travail.

729. Maintenant, il ne s'agit pour obtenir la mesure bien précise de cette voûte, que de prendre le diamètre A B, auquel on ajoutera une des épaisseurs B E ; on multipliera ces deux sommes réunies par 3 et  $1/7^e$ , on prendra la moitié du produit qui sera la demi-circonférence moyenne, prise partout au milieu de l'épaisseur, et, multipliant le tout par la longueur totale du berceau à ses deux têtes, on aura la superficie totale, qui, multipliée à son tour par l'épaisseur B E, donnera le cube de ladite voûte, dont on prendra à part le revêtement ou parement piqué en superficie, pour en faire un article séparé.

730. Quant au remplissage des reins, on cherchera la superficie des deux triangles F G K et F H I qui seront ensemble comme un parallélogramme qui aurait pour premier côté F G ou F H et pour deuxième côté G K ou H I dont on déduira les deux segments de cercle K F et F I (169), et le surplus multiplié par la longueur de la voûte sera le cube des reins que l'on comptera comme massifs à bain de plâtre ou de mortier selon la nature de l'ouvrage.

On peut encore supposer pour ces reins un parallélogramme

G H I K, dont on déduira le segment de cercle K F I, et le surplus multiplié par la longueur de la voûte, donnera le même résultat que par l'opération ci-dessus.

751. Si la voûte est biaise, c'est-à-dire que les murs qui la supportent, quoique parallèles entre eux, ne soient pas à angles droits avec le cintre, comme *fig. 272*, il ne faut pas mesurer le diamètre de la voûte suivant la ligne de tête A B, mais bien sur une ligne B C retournée d'équerre sur les murs.

752. Lorsqu'une voûte est plus étroite à une de ses extrémités qu'à son entrée, comme *fig. 273*, on ajoute ensemble les circonférences des arcs des deux bouts de la voûte A B F et C D E, on prend la moitié de leur somme que l'on multiplie par la longueur de leur axe, comme G H. Il en est de même pour le remplissage des reins, dont on prend aussi la moyenne proportionnelle par le même procédé.

753. Lorsqu'il se trouve des chaînes en pierre dans des voûtes en moellon ou en meulière, on déduit la place de ces chaînes calculées sur la longueur réduite de leurs claveaux, et on les compte ensuite pour ce qu'ils sont. Il en est de même lorsqu'il se trouve dans ces voûtes quelques assises en pierre rattachant le berceau ou les cube, et elles sont déduites de celui de la voûte.

754. Les voûtes d'arêtes se composent de la rencontre de deux berceaux qui, en se croisant, font paraître les arêtes de rencontre en saillie en formant quatre lunettes (*fig. 274*) celles en arc de cloître sont formées de quatre portions de cercle, dont les angles de rencontre se projetant en dedans produisent précisément l'effet contraire à celles des premières.

755. Dans les élémens de géométrie, on démontre que la superficie d'un pan ou côté d'une voûte en arc de cloître en plein-cintre, est le double de celle du triangle qui exprime sa projection sur le plan horizontal : en conséquence la surface entière de cette voûte sera donc le double de celle de son plan.

Or, puisque la surface d'une lunette en plein-cintre est égale à la différence entre les surfaces du cylindre dont elle fait partie et les deux demi-pans en arcs de cloître qu'on en a retranchés, ces deux demi-pans équivalent à un pan dont la superficie est égale au double des triangles qui leur servent de base, ou est égale au parallélogramme, projection du cylindre complet de la lunette.

**736.** Il est reconnu ensuite que les superficies d'une voûte parète est à celle en arc de cloître comme 4 est à 7; il s'ensuit que lorsqu'on connaît la surface de l'une des deux voûtes, on connaît l'autre: car si on a une voûte en arc de cloître de 18 pieds de diamètre, et qu'on en cherche la surface comme nous venons de l'indiquer, on aura 72 pieds de pourtour qui, multipliés par 9 p., donneront 648 p. = 18 t. superficielles. On établira ensuite cette proportion pour obtenir la superficie de la voûte en berceau  $7 : 4 :: 648 \text{ p.} : 376 \text{ p. } 3^{\circ} = 10 \text{ t. } 8^{\circ} 10. 3.$

**737.** Les murs et piliers qui soutenaient ces sortes de voûtes étaient autrefois comptés arcades, murs et piliers ensemble, en les mesurant sur la longueur totale et les multipliant sur toute la hauteur depuis le sol jusqu'à la clef, en raison de l'épaisseur de ces murs et sans rien déduire pour les vides, mais cet usage abusif qui tolérait les arcs intermédiaires donnait à l'entrepreneur ce qui ne lui était pas dû; car si le cintre avait 18 p. de diamètre, la largeur d'un pilier ayant 2 p. et l'épaisseur de la voûte 18 pouces, on aura la hauteur totale  $AB = 10 \text{ p. } 6^{\circ}$ . Multipliant ensuite par cette quantité le diamètre  $CD$ , auquel on ajoute l'épaisseur du pilier  $DE = 20 \text{ p.}$ , on aura 210 p. superficiels, lesquels multipliés alors par l'épaisseur de ce pilier, 2 p. donneraient 420 p. cubes, tandis que si l'on comptait seulement la superficie du cintre multiplié par l'épaisseur de la voûte, en y ajoutant même un tiers pour le remplissage des reins, on n'aurait pour résultat que 95 p., qui est en effet le cube réel.

**738.** Lorsque les voûtes sont érigées sur des plans irréguliers comme *fig.* 193 et 196, on prend la somme des quatre côtés que l'on divise par quatre pour avoir la moyenne proportionnelle; ainsi, en supposant que le premier côté ait 9 p., le deuxième 14 p.  $6^{\circ}$ , le troisième 10 p.  $9^{\circ}$  et le quatrième 15 p.  $9^{\circ}$ , le tout produira 50 p. de pourtour qui, divisés par quatre, donneront 12 p.  $6^{\circ}$  pour mesure réduite de chacun des côtés: le surplus de l'opération comme ci-dessus.

**739.** Les voûtes sur noyau dites voûtes annulaires, sur un plan carré *fig.* 275, lorsqu'elles sont droites, se mesurent soit par leur milieu, soit sur les murs et le noyau dont le pourtour est pris ensemble, et que l'on divise par deux, et le cintre se mesure ainsi qu'il est dit ci-dessus (729). Ici les murs extérieurs ont  $24 \text{ p.} + 18 = 42 \times 2 = 84 \text{ p.}$  le noyau à  $8 \text{ p.} + 2 \text{ p.} = 10 \text{ p.} \times 2 = 20$ , ensemble 104 p.,

qui, divisés par deux, donnent 52 p. de pourtour; et si on mesure au milieu, on trouvera que l'axe A B a 16 p., celui B C 10 p. ensemble 26 p., qui, multipliés par deux pour les deux autres parties opposées, donnent un pourtour égal de 52 pieds.

740. Si cette voûte est sur un plan circulaire, comme *fig.* 276, on prend le diamètre du noyau qui est ici de 6 p., on ajoute un des diamètres 6 p., ce qui produit 12 p. que l'on multiplie par 3 et  $\frac{1}{7}$ , et l'on a, pour somme totale du pourtour, 37 p. 8<sup>o</sup> 7 l. peu moins, qui, multipliés comme les précédentes, donnent le total de la superficie intérieure de cette voûte.

741. Lorsque ces voûtes sont inclinées comme pour des escaliers, on prend les mesures comme il vient d'être dit, mais sur la ligne de pente.

742. Les voûtes sphériques (*fig.* 197 et 198) et les voûtes sphéroïdes (545), se mesurent en multipliant la circonférence par la flèche ou montée de la voûte, soit qu'elles aient de hauteur un demi-diamètre, ce qui est *plein-cintre*, soit que cette montée soit plus élevée, ce qui s'appelle *voûte surhaussée*, ou qu'enfin elle ait moins du rayon, ce qui est alors une *voûte surbaissée* en segment de sphère ou en anse de panier.

743. Si la voûte est sphéroïde, on trouvera la circonférence par le procédé indiqué au numéro 171.

744. Les voûtes en cul-de-four se mesurent comme les précédentes, si ces sortes de voûtes sont tronquées par le haut, comme *fig.* 277, pour l'ouverture d'une lanterne vitrée ou autre, ayant d'abord la surface entière de la voûte comme il vient d'être dit, et ensuite mesurer la circonférence de la base de la partie tronquée, au droit de la ligne horizontale A B, laquelle étant multipliée sur la hauteur C D, donnera un produit qui sera soustrait de la superficie totale.

745. Les voûtes en pendentifs (*fig.* 278) sont assimilées pour leur mesurage aux voûtes sphériques qui seraient tronquées et dont les sections seraient produites par les murs qui les supportent, et qui ne seraient entières que dans leurs angles des diagonales, puisque le plan d'une voûte de cette espèce est inscrit dans un cercle qui lui sert de base et qui est coupée par les faces des murs : car, supposant le plan carré

*fig. 279.*, inscrit dans un cercle, les quatre faces des murs A B, B D, D C et C A décrivent autant de segmens de cercles vides dans cette voûte, et il ne reste plus sur chacune de ces faces qu'un cintre *a. b. c.* *fig. 278.*, et ces segmens doivent être considérés et tiennent, en effet, la place de quatre segmens de sphère si la voûte est *plein-cintre*, et de segmens de sphéroïde si elle est surhaussée ou surbaissée. Conséquemment, pour mesurer la superficie de ces sortes de voûtes, il faut d'abord les considérer comme entières et complètes, et ensuite en déduire les segmens formés par la rencontre des murs.

746. Ces voûtes se construisent quelquefois sur des plans hexagones ou octogones; elles sont mesurées par le même procédé, mais, au lieu de déduire alors quatre côtés pour les sections, il faut en diminuer six à l'exagone et huit à l'octogone, en un mot autant qu'il y a de côtés et par conséquent de plans formés par la rencontre des murs.

747. Tous les exemples qui précèdent sur les anciens usages comparés avec la vérité, prouvent qu'il convient de cuber tous les ouvrages en maçonnerie qui en sont susceptibles, pour ce qu'ils sont réellement; et d'évaluer à part tous les paremens en superficie, en raison de leurs mains-d'œuvre et des déchets qu'ils occasionent.

### § v. Toisé des puits.

748. Pour mesurer les puits ronds, il faut prendre la mesure du diamètre intérieur A B, *fig. 280.*, à laquelle on ajoutera une des épaisseurs des murs B C: ces deux diminutions réunies donnant le diamètre moyen de l'intérieur à l'extérieur, est multiplié par 3 fois  $\frac{1}{7}$  pour obtenir la circonférence moyenne, comme si elle était prise au milieu de l'épaisseur du mur (163); laquelle circonférence étant multipliée par la hauteur totale, depuis le rouet jusqu'au-dessous de la mardelle en pierre, donne la superficie totale que l'on cherche (165).

749. On mesure ensuite la mardelle en pierre pour ce qu'elle est, en équarrissant les morceaux dans lesquels elle a été prise; ainsi, en supposant qu'elle soit en trois morceaux, on mesure le premier A B C D, *fig. 281.*, sur sa longueur E F, multipliée par la largeur F G, et le produit étant multiplié ensuite par l'épaisseur, donne un cube dont on déduit pour refouillement et déchet, les trois triangles A I D, B E K et C F L, le surplus pour fourniture et pose: les tailles cir-

culaires et de dessus sont comptées ensuite pour ce qu'elles ont en effet.

Les deux autres morceaux sont équarris de même.

C'est ainsi que l'on toise tous les autres ouvrages en pierre.

750. Si le puits est ovale, il ne s'agit que de réunir les deux diamètres, d'en prendre la moitié de la somme, qui sera multipliée par 3 fois  $\frac{1}{7}$ , et on aura la circonférence (171).

#### § VI. Toisé des languettes de briques.

751. Les languettes en briques de champ, ayant alors 2 pouces ou 55<sup>m</sup> d'épaisseur et celles de plat de 4 pouces ou 11<sup>m</sup> mesurent à la toise ou au mètre superficiels; mais lorsqu'elles ont une plus grande épaisseur, elles rentrent dans la classe des murs, et on les considère comme *murs en brique*, alors on les soumet au métrage cubique, en raison de leur épaisseur, et si les paremens sont en frottis et rejointoyés, on compte cette face à part et en superficie: si ces surfaces sont enduites, on les compte en légers pour ce qu'elles valent (voir 758).

#### § VII. Toisé des cloisons et pans de bois.

772. Les cloisons en menuiserie et pans de bois en charpente sont hourdés en plâtras provenant de languettes de cheminées ou autres, posée de champ entre les deux lattis à clair-voie cloués aux deux côtés des bois et de 4° en 4°; ces plâtras sont réunis avec du plâtre au panier, ensuite on enduit des deux côtés en plâtre au sas pour couvrir les poutres et tournisses des pans de bois; mais dans les cloisons de menuiserie, les montans, traverses et huisseries de portes étant équarrées et refouillées, ces bois restent apparens.

755. Les pans de bois se toisent en superficie pour ce qu'ils sont, tous vides de portes et de croisées ou autres déduits; mais, pour les cloisons, non seulement on déduit les baies, mais aussi la largeur des bois qui restent apparens.

#### § VIII. Toisé des légers ouvrages en plâtre.

754. Dans presque tous les légers ouvrages, on emploie de la latte de cœur de chêne, et du clou pour l'attacher, des plâtras et du plâtre pour les hourder: ce sont les plafonds, les aires et les cloisons et pans de bois.

755. Si un plancher est hourdé plein, on le latte au-dessus à clair-voie, seulement pour le plafonner, mais s'il n'est pas hourdé entre les solives, ou si, en remplacement du hourdis, il n'a pas été fait d'augets, il faut qu'il soit *latté-jointif*. Pour le hourdis on emploie le plâtre au panier, ainsi que l'aire au-dessus qui ne doit avoir que 2 pouces (55 c.) d'épaisseur, mais, pour les plafonds, on se sert de plâtre passé au tamis.

756. Il est bon d'observer qu'il est rare que les planchers soient hourdés pleins maintenant, parce que ce hourdis surcharge les planchers, on se contente de faire des augets cintrés qui maintiennent le roulement des planchers et leur donne toute la consistance nécessaire sans occasioner une charge inutile et dangereuse.

757. Les aires se font sur lattis jointifs sans être cloués avec quelques lattes fixées en travers pour maintenir les premières.

758. Tous les planchers, aires, plafonds, etc., se mesurent en superficie, en déduisant les vides; chacune de ces parties de travail a une valeur relative prise dans celle des légers ouvrages et sont évaluées pour une fraction plus ou moins grande de ces légers, suivant le tableau ci-après.

*Tableau de la valeur des légers ouvrages.*

Les crépis des vieux murs avec hachis des anciens, comptent pour 1/6 de toise, c'est-à-dire que six toises superficielles de ce travail valent une toise de légers ouvrages, ci. . . . .	1/6
Les crépis et enduits sur mur neuf en moellons. . . . .	1/4
Les hachis, crépis et enduits avec renformis. . . . .	1/3
Les rejointoyemens seuls des vieux murs. . . . .	1/8
Les ravalements extérieurs en plâtre. . . . .	1/2
Les échafauds seuls pour des ouvrages très élevés. . . . .	1/12
Les hourdis et recouvrements des deux côtés d'un pan de bois, pour les deux côtés. . . . .	1
Cloisons légères hourdées et ravalées des deux côtés . . . . .	1
Recouvrement de bois de charpente, comme poteaux, poutres apparentes, sablières, etc. . . . .	1/2
Plafonds et lambris sur lattis jointif. . . . .	1

Plafonds avec augets entre les solives . . . . .	1 1/5
Plancher hourdé plein, et plafonné avec aire au dessus, sans lattis . . . . .	1
<i>Idem</i> avec lattis . . . . .	1 1/5
Trémies de cheminées hourdées en plâtre, y compris plafond et aire . . . . .	1/2
Aire latté jointif. . . . .	1 1/2
<i>Idem</i> avec entrevoux dessous. . . . .	2/3
Scellemens de lambourdes de parquets avec augets . . . . .	1/3
<i>Idem</i> avec chaines en plâtras et plâtre. . . . .	1/2
Languettes de cheminées pigeonnées. . . . .	1

## ARTICLE XII.

*De la Charpente.*

760. Tous les bois que l'on emploie dans les bâtimens doivent avoir quelques années de coupe, afin qu'ils soient dégagés de l'humidité de la sève, autrement, renfermés de suite dans des plâtres, ils s'échauffent et pourrissent bientôt; il faut qu'ils soient de *droits fils*, qu'il n'y ait point de nœuds vicieux qui interrompent leurs filamens; qu'ils ne soient point *roulés*; qu'il n'y ait point d'aubier, parce qu'alors les vers s'y mettent bientôt et s'introduisent peu à peu jusqu'au cœur; qu'ils soient d'une consistance ferme et serrée; enfin il faut éviter le *bois gras*, qui ne vaut jamais rien.

§ 1. *Des Combles en charpente.*

761. On élevait autrefois les combles à une hauteur excessive, ce qui employait une quantité considérable de bois, chargeait les bâtimens d'un poids énorme, et qui, le plus souvent, percés de grandes lucarnes et d'œils de bœuf contournés de mille manières, produisaient le plus mauvais effet. *Mansard*, qui a, le premier, senti ce qu'avaient de défectueux des combles de cette espèce, a cherché à les corriger, et les a remplacés par ceux qui ont conservé son nom et que l'on appelle *combles brisés en mansardes* (*fig. 251*). Mais ces derniers étant eux-mêmes d'un mauvais goût, il est plus convenable de couronner le bâtiment par un étage en attique, comme on le voit (*Pl. 4*), parce que, outre que cet attique ajoute à la décoration, l'étage qu'il contient est carré, et les combles sont moins considérables.

762. L'usage le plus généralement suivi pour les pentes des combles, est de leur donner en hauteur la moitié de leur largeur au plus, et le tiers au moins lorsqu'ils doivent être couverts en tuiles, et du tiers au quart lorsqu'ils doivent être couverts en ardoise; c'est-à-dire que le comble d'un bâtiment de 30 p. hors œuvre couvert en tuiles, aura 15 p. de hauteur au plus et 10 au moins, et s'il est couvert en ardoise, il aura 10 p. au plus et 7 p. 6° au moins; c'est la proportion que nous avons adoptée pour notre projet de château (*Pl. 4*), dont le comble a de largeur 32 p. pris sur les plates-formes au pied des chevrons, et 8 p. de hauteur depuis les semelles trainantes jusqu'au-dessus du faitage.

763. On ferait un volume entier de la manière de diversifier les dispositions des combles; on en a parlé plus au long dans le *Manuel du Charpentier*, où l'on a indiqué les grosseurs relatives de chaque pièce en raison de leur longueur et de leur usage; en général, l'étude de la charpente, et en particulier celle de la composition des combles sont très importantes dans la pratique, car si l'on emploie des bois trop forts et en trop grande quantité, dans les planchers, combles ou pans de bois, cet excès cause deux sortes de dommages; savoir, que les murs sont trop chargés, et ensuite que cette charpente est plus dispendieuse; si, au contraire, on met les bois trop faibles, trop espacés, ou que les assemblages aient une mauvaise disposition, ces bois fléchissent, et l'ensemble de ces constructions trop légères périt bientôt.

764. Dans les systèmes de combles que l'on adopte, il faut combiner les diverses pièces qui composent les fermes, de manière qu'elles ne poussent pas au vide, parce qu'alors elles feraient effort sur les murs, les repousserait et leur donnerait bientôt un sur-plomb qui accélérerait leur chute.

### § II. Des Planchers.

765. On faisait autrefois presque tous les planchers en bois de brin; des poutres énormes scellées d'un mur à l'autre supportaient dans toute leur longueur des travées de solives dont les dernières allaient se sceller dans les murs une à une (*V. fig. 252*). Il résultait de cette disposition, que l'on voit au plan *fig. 253*, que les poutres étant chargées dans toute leur longueur, devaient être d'une très grosse proportion relativement à leurs portées, et qu'elles étaient

toujours apparentes au-dessous des plafonds, ce qui était choquant et ne pouvait s'adapter à aucune décoration régulière; de plus, les abouts de solives étant scellés dans les murs, il en résultait que ces murs étaient criblés à tous les étages de tranchées et de trous qui les affaiblissaient; il serait d'ailleurs difficile maintenant de trouver dans les forêts des poutres de 18 à 20° carrés sans Aubier, qu'exigerait une portée un peu considérable, parce que tous les bois de cette dimension sont maintenant frappés du marteau de l'Etat, et conservés pour les besoins de la marine; et comme ce n'est qu'avec des permissions spéciales obtenues très difficilement que l'on peut enlever quelques morceaux pour des cas extraordinaires, il ne serait pas possible de s'en procurer pour tous les usages des bâtimens particuliers, si les planchers étaient encore faits d'après ce système; de plus, ils seraient d'un prix énorme, parce que les bois qui dépassent 12 ou 15° d'équarrissage sont beaucoup plus chers. On ne se sert donc maintenant de bois d'un fort équarrissage que pour des poutres et des noyaux d'escalier.

766. Dans la *fig. 254*, qui représente le cabinet *a* de plan du château (*Pl. 3*), on verra la manière dont on dispose maintenant les planchers; celui-ci se compose de quatre solives d'enchevêtrement *a*, scellés dans les murs, dans lesquelles sont assemblés six chevêtres *b*, qui sont chevauchés ainsi qu'on le voit, afin que les solives de remplissage aient à peu près la même longueur, et que les tenons de ces chevêtres ne se trouvent pas en face les uns des autres, parce qu'alors les mortaises faites pour les recevoir, affaibliraient trop les enchevêtrements.

767. Ces pièces sont faites en bois de brin de 8 à 9° carrés; les solives de remplissage *c* sont en bois de sciage, posées de champ: elles ont dans ce plancher 3° d'épaisseur et 7 à 8° de hauteur, et sont espacées de 12° de milieu en milieu, ce qui laisse 9° de vide entre chacune d'elles.

768. Lorsque les chevêtres *b* s'éloignent du mur, il faut placer le long de ce mur des faux chevêtres *d*.

769. On voit par cette disposition, 1° que les solives d'enchevêtrement qui remplacent les poutres d'autrefois, au lieu d'être chargées dans toute leur longueur, ce qui exigeait des pièces énormes, supportent tout le fardeau des travées à leurs extrémités seulement; 2° que les solives de remplissage étant

posées de champ, acquièrent beaucoup plus de force, ainsi que nous l'avons démontré, n° 680 et suiv. ; 3° que ces enchevêtrures, ainsi que les travées de remplissage, sont entièrement noyées dans l'épaisseur du plancher; car, en supposant que ces pièces principales aient 9° de hauteur, si l'on ajoute 3° pour l'aire et le carreau, et 1° pour le plafond, on aura 13° d'épaisseur sans aucune saillie au-dessous.

770. Les assemblages des chevêtres dans les enchevêtrures étant susceptibles d'échapper, on place aux jonctions *e* des étriers en fer plat (*fig. 255*) qui embrassent le chevêtre et viennent se poser à talons coudés sur la face du dessus de l'enchevêtrure, et s'y fixer au moyen de quatre clous faits exprès pour cet usage.

771. Les planchers d'un étage se relient ensuite tous ensemble par des plates-bandes en fer *f*, portant un petit talon à chaque extrémité. Ces plates-bandes sont encastrées dans les pièces principales, ainsi que leurs talons, et toujours en face les unes des autres, afin que ces planchers ne fassent ensemble qu'un corps : ici, par exemple, tous les planchers peuvent se maintenir et se relier par ce moyen, mais aux extrémités extérieures, côté du boudoir et du cabinet de toilette, il faut que ces plates-bandes portent un œil pour recevoir une ancre que l'on incruste dans l'épaisseur des murs latéraux, comme on le voit en *g*.

772. Lorsque les solives ont une trop grande portée, on place entre chacune d'elles des bouts de bois ou étrésillons *a* (*fig. 256*), en faisant une petite entaille dans chacune de ces solives vers le milieu, ou, si l'on en veut mettre deux rangs, aux deux tiers; il faut que ces étrésillons entrent de force; ils bandent alors les solives les unes avec les autres, et n'en forment plus, pour ainsi dire, qu'un corps.

773. On peut aussi lier toutes ces solives par une lierne *a* (*fig. 257*) que l'on pose en travers par-dessus, en l'entaille à moitié de l'épaisseur du bois au droit de chaque solive, ensuite on fixe cette lierne au moyen de chevilles en fer ou en bois *b*, ou d'un boulon en fer *c* passant au travers de chaque solive; mais alors il faut observer que les trous qu'on est obligé de faire, endommagent ces solives et les affaiblissent; les étrésillons dont nous venons de parler valent mieux par cette raison, et parce qu'ils ne dépassent point comme les liernes, le dessus des solives.

774. On doit toujours, autant qu'il est possible, porter les enchevêtrures sur les murs de refend, autrement elles diminuent la solidité des murs de face.

### § III. Des Pans de bois.

775. Nous avons peu de chose à dire des pans de bois dont on fait usage pour les principales distributions d'un bâtiment, et quelquefois aussi en remplacement des murs de face, dans les localités où la pierre et le moellon sont rares, et aussi pour gagner du terrain, les pans de bois n'ayant que 8 à 9°, et la moindre épaisseur des murs devant être de 18°.

776. Il est défendu à Paris d'élever des pans de bois sur les faces des rues, et il n'est dérogé à cette défense que dans des cas extraordinaires.

777. Pour que les pans de bois ne poussent pas au vide et qu'ils se lient avec les autres constructions, on place au droit des planchers, des tirans et des ancrés en fer, qui étant maintenus sur ces planchers, viennent s'accrocher aux deux extrémités, et toujours d'équerre avec les façades, ce qui est très essentiel pour que le tirage s'opère d'une manière directe; on les garnit aussi d'équerres dans les angles, lesquelles équerres *a* (fig. 258) embrassent le poteau cornier et les deux sablières en retour. A chaque joint de sablière on place des plates-bandes *b*, et il faut avoir soin de poser ces fers au fur et à mesure de la construction.

778. Les pans de bois montent ordinairement de fond, c'est-à-dire qu'ils commencent au rez-de-chaussée où la sablière basse *c* est posée sur un rang de porpins en pierre qui sont eux-mêmes soutenus par une petite fondation en moellons *e*, ainsi qu'on le voit, même fig. 258.

779. Lorsqu'on veut soulager un intervalle de pans de bois, soit parce qu'il y a un vide dessous, soit pour toute autre cause, on place des décharges obliques *f*, de manière cependant à ne pas gêner les ouvertures de portes ou de croisées; alors le pan de bois est supporté sur les deux points d'appui *g h*, et l'intervalle de *g* à *h* est tout-à-fait soulagé. Ce serait aussi le cas de placer ces mêmes décharges si l'on avait à supporter à l'étage supérieur au point *i* un fardeau considérable.

§ IV. *Des Escaliers.*

780. Le *Manuel du Charpentier* donne les détails nécessaires pour la construction des escaliers en charpente, auxquels nous ne pourrions appliquer ici que les principes généraux des escaliers en pierre, que nos lecteurs trouveront pages 186 et suiv.

## ARTICLE XIII.

*De la Couverture.*§ I. *De l'ardoise.*

781. Il y a plusieurs manières de couvrir les bâtimens ; la plus en usage dans les grandes villes, et surtout à Paris, est la couverture en ardoise : on n'y emploie que celle d'Angers, dite *grande carrée*, et quelquefois de la *quartelette*, dont les dimensions sont plus petites : ces ardoises s'attachent avec au moins deux clous, sur de la volige, et on laisse 4° de pureau dans les combles ordinaires ; lorsqu'ils sont plats, on ne laisse que 3° 6 l. et même 3° ; on sait que le *pureau* est la partie apparente de l'ardoise.

782. Il vaut mieux employer de la volige étroite pour ces sortes de couvertures, parce que trop large elle se cofine à la chaleur, et soulève la couverture : les faitages, les arêtiers et les noues des couvertures en ardoise se font en plomb ; cependant lorsqu'on veut économiser cette matière, on peut employer pour les faitages, des faitières en tuile de Bourgogne, ou les faitières à bouriets, d'invention récente ; on peut aussi faire des tranchis aux arêtiers et aux noues inclinées : tous les filets et solins se font en plâtre, et les égoûts, pour plus de solidité, se font en tuiles de Bourgogne, que l'on peint en noir à l'huile par-dessous, et sur les épaisseurs apparentes, pour éviter la disparate choquante que produirait la différence des couleurs.

§ II. *De la tuile.*

783. La deuxième sorte de couverture se fait en tuile. Il y a de la tuile du petit moule et du grand moule : les meilleures sont celles de Bourgogne et de Montereau. On n'emploie que celles dites du grand moule à Paris : elle s'accrochent sur de la latte de cœur de chêne, clouée sur les chevrons, de manière à laisser aussi 4° de pureau. Les égoûts se forment de

deux, trois, et jusqu'à cinq rangs de tuiles, lorsqu'ils sont basculés, les faitages se font en tuiles faitières.

784. Dans ces sortes de couvertures les nones se font en même tuiles ou en nouettes; néanmoins lorsqu'elles sont trop plates, il est nécessaire d'y employer du plomb: les arêtiers, solins et filets, se font en plâtre dans le pays où l'on peut s'en procurer, ou en mortier de chaux et sable. Il y a diverses autres sortes de tuiles, telles que les tuiles creuses, qui ressemblent aux faitières, dont les unes sont posées sur la partie convexe, les autres recouvrant chacune les deux bords des deux rangs à droite et à gauche, comme on le voit *fig. 249*.

788. On fait aussi des couvertures en tuiles en S, qui produisent à peu près le même effet, comme *fig. 250*; mais ces sortes de couvertures sont très pesantes, et par conséquent ne doivent s'employer que quand on n'a pas de tuiles plates.

### § III. Des Bitumes.

796. On couvre aussi à Paris depuis quelque temps des bâtimens et des terrasses en bitume; mais ces couvertures exigent beaucoup de précautions, cette matière ayant l'inconvénient de se fondre à l'action du soleil ou de se fendre.

### § IV. Des dalles.

787. On couvre aussi en dalles de pierre dure et mince, que l'on pose avec une pente de 2 ou 3° par toise, sur une aire en plâtre ou en mortier, et dont on remplit les joints avec du mastic de Dill ou autre équivalent.

### § V. Plomb et zinc.

788. On emploie aussi différens métaux pour les couvertures: celui que l'on préfère est le plomb, à cause de sa facilité à se dilater et à se resserrer à l'intempérie de l'air, et parce qu'il ne s'oxide presque jamais: on couvre aussi en zinc, ce qui est dangereux en cas d'incendie, parce que ce métal se disperse en étincelles lorsqu'il entre en fusion; enfin on a couvert quelques bâtimens en cuivre.

### § VI. Paille, chaume, jonc.

789. Dans les campagnes on fait des couvertures en paille, en chaume ou en jonc, ce qui consiste simplement à attacher

cher avec des liens de même substance la paille ou le jonc sur les perches placées au travers des chevrons pour le recevoir : les ouvriers qui font ces sortes de couvertures ne font ordinairement que cela , et suivent les usages du pays.

## ARTICLE XIV.

*De la Menuiserie.*

790. L'art de la menuiserie est un des plus importants de la construction , et celui qui exige les ouvriers les plus soigneux , à cause de tous les objets de décorations qui sont confiés aux menuisiers. Ayant un Manuel spécial pour cette profession , nous nous dispenserons d'entrer dans les détails de tous les objets qu'elle embrasse , et nous donnerons seulement quelques notions générales.

§ 1. *Des bois.*

791. Le chêne et le sapin sont à peu près les seuls bois que l'on emploie dans la menuiserie ; néanmoins , dans des cas extraordinaires , pour des portes , des armoires , des meubles qui doivent être polis à la cire , on se sert d'autres bois indigènes , tels que le hêtre , le tilleul , le noyer , l'orme , l'érable , etc. , ainsi que des bois étrangers , tels que l'acajou , les satinés et autres. Les bois de chêne ordinaires se nomment bois *français* ; les bois des Vosges dits de *Hollande* leur sont bien supérieurs ; quant aux bois de sapin , il en vient de presque tous les départemens.

792. En général , les bois destinés aux ouvrages de menuiserie doivent être choisis ; il faut qu'ils soient doux et pleins , sans gerçure , noeuds vicieux ni aubier , afin que , lorsqu'ils sont dressés et corroyés , les arêtes soient franches et vives , et que les moulures que l'on y pousse puissent être faites avec soin et propreté.

793. La menuiserie exige un grand nombre d'assemblages par tenons et mortaises , rainures et languettes , ou autres ; il faut que ces assemblages , ainsi que les réunions d'onglets , soient faits avec beaucoup de précision pour que l'ouvrage ait la perfection requise.

794. Les principaux ouvrages de menuiserie sont les portes , les croisées et leurs volets , et les contrevents ; les persiennes et les jalouses ; les combles dits à la *Philibert De-*

*forme* ; les lambris et armoires ; les cloisons , les planchéyages et parquets ; les escaliers , etc.

§ II. *Croisées, volets, persiennes, contrevents.*

795. La dimension des croisées est toujours en raison de la hauteur des étages : on doit avoir soin seulement de laisser 5 à 6° entre l'arête du plafond d'embranchement , et le dernier membre des corniches intérieures , afin de pouvoir poser la tringle ou la cantonnière des rideaux.

796. Dans les grands étages , la hauteur des croisées est de deux fois et même deux fois et demie leur largeur ; dans les entresols elles sont souvent carrées , ainsi que dans les attiques , où elles sont quelquefois oblongues , ainsi qu'on le voit à la façade , planche 4.

797. On donne aux croisées ordinaires de 3 p. 6, à 4 p. de largeur ; leurs dormans ont 18 à 21 l. , les châssis 15 à 18 ; dans les palais , et même dans les appartemens d'apparat , elles ont quelquefois 5 à 6 p. de largeur. Il faut que les dormans de celles-ci aient de 30 l. à 3° d'épaisseur , et les châssis de 21 à 27 l. ; les volets qui sont assemblés à petits cadres , élevés dans les battans , doivent aussi avoir des épaisseurs proportionnées à leur hauteur.

498. Les persiennes sont composées d'un bâtis dans lequel viennent s'assembler des lattes inclinées et à quelque distance les unes des autres ; quelquefois une portion de ces lattes est mobile , et particulièrement celles qui se trouvent à la hauteur de l'œil ; alors elles sont montées sur une crémaillère à tourillons , qui les fait mouvoir de manière à les fermer entièrement , puisqu'elles sont disposées à recouvrement les unes sur les autres , et à les ouvrir entièrement , en les tournant en sens inverse. Ces persiennes se font toujours en bois de chêne élité ; on les place quelquefois dans des dormans qui s'appliquent à l'extérieur des baies des croisées ; mais le plus souvent elles sont placées simplement dans des feuillures disposées dans la maçonnerie pour les recevoir.

799. Lorsque la croisée est grande et contient un entresol : la persienne ouvrant alors en deux portions sur la hauteur , et ayant une partie dormante au droit de l'épaisseur du plancher , il est indispensable qu'elle soit dans un bâtis dans lequel s'assemble cette partie dormante , ainsi qu'une autre à hauteur d'appui , comme on le fait quelquefois : les battans

traverses des persiennes doivent avoir au moins 15 l. d'épaisseur si elles sont de petite dimension; de 18 jusqu'à 21 l. si elles sont plus grandes. Les dormans, quand il y en a, sont de la même épaisseur; on peut leur donner quelques lignes de plus.

300. Lorsqu'on fait des contrevents au rez-de-chaussée à la place des persiennes, comme ces contrevents sont destinés à la sûreté intérieure, il faut les faire en bois de chêne de 15 l., emboîtés haut et bas avec clefs dans les joints, ainsi que pour les portes d'écuries ou autres extérieures. On remplace souvent l'emboiture du bas par une barre à queue qui se pourrit moins.

### § III. Des escaliers.

301. Quant aux escaliers, nous nous abstiendrons d'en parler, d'abord par la raison que les escaliers en menuiserie ne sont que très accessoires dans cette profession, et ne se font que dans des endroits où l'emplacement est très exigü; en second lieu, qu'il faudrait un traité spécial pour en parler *ex professo*, et enfin parce que le *Manuel du Menuisier*, qui vient de paraître, offre sur ce sujet des notions satisfaisantes, ainsi que sur tous les ouvrages accessoires qui dépendent de cette intéressante partie du bâtiment.

### § IV. Des portes cochères et autres.

302. Les principales portes sont les portes cochères. Pour qu'elles soient solides, on prend les principaux bâtis dans des *battans de porte cochère*, qui ont 4° d'épaisseur, et dont la largeur est en raison de la grandeur de la porte. Ces battans reçoivent des cadres dans lesquels sont embrevés des panneaux de 15 l. d'épaisseur au moins; souvent le parement de l'intérieur est uni ou arasé; il faut toujours ménager un quichet dans un des vantaux, et l'architecte doit s'arranger, lors de la composition des panneaux, pour que cette ouverture ne coupe point les moulures ni le champ d'une manière désagréable.

303. On fait aussi des portes charretières composées de bâtis et d'écharpes recouverts de planches corroyées et rainées seulement, sans autre moulure qu'une baguette sur la rive des planches.

304. Ces sortes de portes doivent avoir au moins 8 p. de

largeur dans les tableaux ; et les feuillures ayant 3°, il en résulte qu'elles auront au moins 8 p. 6°. Quant à la hauteur, elle n'est point déterminée ; mais la proportion la plus agréable est de une fois et demie à deux fois sa largeur. Lorsqu'elles sont élevées, on prend un entresol dans la hauteur de ces portes, et conséquemment cette partie est dormante : on fait aussi pour l'entrée des jardins des portes à claire-voie, qui peuvent se diversifier à l'infini, selon le caractère qu'on veut leur donner, et le goût de l'architecte.

805. Les portes intérieures des appartemens sont ou des portes pleines ou des portes vitrées, et enfin des portes à placard à petits ou à grands cadres ; les portes pleines se placent dans les endroits qui exigent plus de solidité, et dans les lieux qui n'ont besoin d'aucune décoration, on les fait soit en chêne emboîté avec clefs dans les joints, soit en sapin emboîté haut en bas : aux portes d'écuries ou autres, exposées aux injures de l'air, on remplace l'emboîture du bas par une barre chanfreinée en saillie au parement intérieur et assemblée à queue d'aronde ; il faut que ces portes d'écuries aient 3 p. à 3 p. 6° de large sur 7 p. de hauteur ; elles doivent être en chêne de 15 à 18 l. Quant aux portes arasées d'intérieur, qui se placent ordinairement dans les passages ou dégagemens, et sur lesquelles le papier des pièces passe souvent ce qui les fait nommer *portes perdues*, elles ne doivent avoir que 27 à 30° de largeur au plus, sur 6 p. 3° de hauteur.

806. Quant aux portes vitrées, elles se placent ordinairement aux cabinets d'alcoves, aux entrées de vestibules, aux devantures de boutiques et aux cloisons vitrées : ces portes peuvent être arasées avec un panneau plein par le bas, ou à glace, ou enfin à petits ou à grands cadres.

807. Enfin, pour les grands appartemens, comme au plan du rez-de-chaussée du château (Pl. 3), on fait des portes à deux vantaux, et toutes de la même dimension, afin qu'elles soient symétriques entre elles, puisqu'elles sont en face les unes des autres ; pour les palais, ces portes doivent avoir 6 p. de large sur 10 à 11 p. de hauteur ; mais il faut alors que les pièces soient très grandes, car l'architecte doit toujours proportionner les portes, les lambris, les cheminées, et tous les autres accessoires, à la dimension des salles, des salons, des antichambres, des chambres et des cabinets. Dans les maisons ordinaires, comme le château planche 3, ces portes à deux vantaux doivent avoir 4 p. sur 8 à 9 de hauteur, et ou

peut les couronner d'une frise et d'une corniche en menuiserie ou en maçonnerie. La largeur et l'épaisseur des chambranles doivent être proportionnées à la grandeur des portes ; les embrasemens en menuiserie doivent toujours suivre , quant aux panneaux, les hauteurs de ceux de la porte auxquels ils appartiennent ; les battans et traverses de ces portes ont ordinairement 15 l. d'épaisseur , et les panneaux se font en bois de 9 l. ou en feuillet : quelquefois ces panneaux sont à glace aux deux paremens , et l'on y ajoute des grands cadres rapportés.

§ v. *Des Lambris et Armoires.*

808. Il y a deux sortes de lambris, savoir : les lambris d'appui, qui ne garnissent les murs, les pans de bois et cloisons des pièces, que depuis le sol jusqu'à 2 à 3 pieds de hauteur, en raison de l'élévation du plancher supérieur, lesquels sont couronnés par une cimaise ; on les fait unis avec des clefs dans les joints et barres derrière, ou à panneaux à glaces à petits ou à grands cadres ; alors toute la partie des murs qui reste entre la cimaise de ce lambris et la corniche est tendue en papier sur toile, en étoffe ou autrement.

809. Les lambris de hauteur remplacent ces tentures, c'est-à-dire que la menuiserie assemblée à cadres par compartimens de panneaux et de pilastres, monte depuis la cimaise de lambris d'appui jusqu'à la corniche.

810. Les bâtis des lambris ont ordinairement 12 à 15 l. d'épaisseur, les panneaux se font en feuillet de chêne, et le parement de derrière est toujours brut : on a soin, particulièrement dans les endroits humides, de les faire peindre par derrière, soit avec du bitume, soit avec de grosses couleurs à l'huile : souvent, pour plus de précautions, on maroufle les panneaux en grosse toile pour les empêcher de se fendre.

811. On doit avoir attention de ne pas poser ces lambris aussitôt après la construction des murs, parce qu'alors ils renferment l'humidité, qui, ne pouvant plus s'échapper, fait fendre, gonfler et éclater tous les panneaux ; c'est par cette raison que l'on n'enduit pas ordinairement les murs qui doivent les recevoir : on se contente de les rejointoyer et de laisser le moëllon apparent, ou, si on le recouvre, ce n'est que d'un gros crépis fait avec de la mouchette.

812. Lorsqu'on fait des lambris de hauteur, on embrève

les parquets de glace dans des bâtis, afin que tout ne fasse qu'un corps.

813. Les armoires font souvent partie des lambris de hauteur; elles servent à cacher la saillie des tuyaux de cheminée; le double parement se fait à glace ou à bonnement simple; lorsqu'elles sont sous tenture, on les fait en bâtis de sapin d'un pouce, et mêmes panneaux à l'intérieur, mais arasées du côté de la pièce, pour recevoir la toile et le papier: il faut avoir soin, dans l'un et l'autre cas, que ces armoires ouvrent immédiatement au-dessus de la cimaise pour celles en hauteur, et entre cette cimaise et la plinthe, lorsqu'elles sont dans le lambris d'appui.

### § VI. Des Combles en menuiserie.

814. Les combles en menuiserie dits à la *Philibert Delorme*, parce que cet architecte célèbre les a construits ainsi le premier, sont très légers, susceptibles d'être exécutés sur un très grand diamètre; ils se forment d'un assemblage de fermes serrées et composées de courbes ou hémicycles doubles, ou même triples, en planches de sapin dressées et blanchies en gros pour être appliquées les unes sur les autres. Les dites fermes sont espacées de 18° à 2 p. de l'une à l'autre, maintenues à leur place et réunies par des liernes aussi en sapin, qui passent dans des mortaises, et qui sont serrées par des chevilles. Le *Manuel du Menuisier* de notre collection, donne les détails de ces sortes de combles, les seuls dont les menuisiers soient chargés.

### § VII. Des Cloisons.

753. Les distributions accessoires des appartemens se composent de poteaux et traverses, et d'huisseries de 3° carrés en chêne, dressés et corroyés avec une feuillure au droit des ouvertures de portes, et une double nervure du côté opposé pour recevoir le bout de la latte. Ces cloisons portent des traverses hautes et basses clouées au plafond et assujetties sur le carreau, et des entretoises au milieu; à l'appartement est un peu élevé, il faut deux rangs d'entretoises; les remplissages se font en sapin de bateau refendu.

754. Ces cloisons sont lattées des deux côtés en lattes de chêne de 4° en 4°, et hourdées comme les pans de bois.

mais en plâtras minces, et recouvertes des deux côtés d'un enduit en plâtre qui affleure les bois.

817. Lorsque l'on veut donner beaucoup de légèreté à ces sortes de cloison, on laisse le milieu vide et on latte chaque côté jointif; on les nomme alors *cloisons creusées*, et chaque côté compte pour l'entier de léger.

818. Pour former des cabinets d'alcôves ou autres, on fait aussi des cloisons en bois de sapin blanchi des deux côtés, assemblées à rainures et languettes arrêtées haut et bas dans les coulisses, et barrées d'une barre en chêne dans le milieu de leur hauteur, lorsqu'elles sont un peu élevées; et comme cette barre est tout-à-fait saillante, il faut la chanfreiner et la poser du côté le moins apparent. On peut aussi, pour déguiser une partie de son épaisseur, y faire deux rainures et assembler à languettes les abouts des planches, qui alors seront coupées en deux sur la hauteur.

819. On fait aussi des cloisons à *plats-joints* ou à *claire-voie* pour les séparations de caves, de magasins, etc.; on emploie pour celles-ci du bois de bateau de la dernière qualité.

#### § VIII. Des Planchers et Parquets.

820. Les planchers en menuiserie se font ordinairement en bois de chêne, surtout au rez-de-chaussée; les plus simples se font de toute la largeur des planches, les joints de rive dressés et posés à plats-joints: le mieux est de les assembler à rainures et à languettes; mais ces planches, conservées dans toute leur largeur, travaillent, se cofinent et se déjettent; c'est pourquoi on planchéie les appartemens en frises de  $\frac{1}{4}$ " de largeur, que l'on pose soit à l'anglaise, c'est-à-dire les joints en bois de bout contrarié, soit en épi, ce que l'on appelle *point de Hongrie*: ce point de Hongrie se fait ordinairement en chêne de 12 l. et de 15 l. pour les rez-de-chaussée; on coupe la planche de six pieds en deux sur la longueur, et quelquefois en trois, ce qui augmente le prix de façon.

821. Les parquets sont ordinairement composés de feuilles carrées à compartimens, de 3 p. carrés environ, que l'on pose avec des frises au pourtour; les bâtis de ces feuilles portent des rainures; et les frises, des languettes pour les assembler. Ces feuilles de parquets doivent être faites en

chêne parfaitement sec; les panneaux et les colifichets se font en merrain; les bâtis ont 15 à 21 l. d'épaisseur, en raison de l'emplacement auquel ils sont destinés, les plus épais devant toujours être placés dans les rez-de-chaussée. On fait aussi d'autres parquets en feuilles, et d'autres dits *parquets sans fin*, selon des dessins donnés.

822. On fait aussi, dans les appartemens de grande importance, des parquets à compartimens et à dessins avec plates-bandes au pourtour, ayant des étoiles ou rosaces riches au milieu. Ces sortes de parquets se font en bois exotiques et indigènes de toutes espèces, et sont plaqués et collés sur un premier plancher en chêne parfaitement dressé.

823. Pour la pose des planchers et des parquets, on dispose quelquefois le dessus des solives exactement de niveau, afin d'éviter l'épaisseur et la dépense des lambourdes; néanmoins, comme ces sortes de planchers sont très sonores lorsqu'ils sont vides, il faudrait qu'ils fussent hourdés pleins: alors l'économie disparaît, mais on a toujours l'avantage de gagner l'épaisseur de l'aire et celle des lambourdes, qui sont ensemble de 5 à 6<sup>o</sup>; on fait donc communément une aire sur les solives; on pose des lambourdes en chêne de 3<sup>o</sup> carrés au droit des joints du parquet; ces lambourdes sont scellées parfaitement de niveau, en plâtras et en plâtre, et elles reçoivent les parquets ou planchers qui y sont cloués, non pas, comme autrefois, d'une manière apparente, avec des broches ou clous sans tête qui ressortaient souvent et qui blessaient le pied, mais seulement dans les languettes et avec des clous d'épingles que l'on repousse avec des chasse-pointes.

824. Il est essentiel, lorsqu'on pose des parquets, que les lignes des joints ou les diagonales soient, autant que possible, parallèles aux murs; dans les points de Hongrie surtout, il faut que la pointe ou le milieu du rang soit précisément au milieu des portes principales; s'il est chevauché, il faut que les retours soient précisément en face du milieu des chambranles des cheminées. Si l'on peut régulariser ainsi les milieux de croisées, la disposition générale n'en sera que plus agréable.

## ARTICLE XV.

*De la Serrurerie.*

823. Le fer est, de tous les métaux, celui qui rend le plus de services dans les ouvrages de bâtimens; non seulement il est indispensable pour en assurer la solidité, mais il sert aussi à leur décoration.

826. Il est bien essentiel de choisir la qualité de fer propre à chaque genre d'ouvrage: s'il est destiné, par exemple, à porter un fardeau considérable, il doit résister par sa seule force d'inertie: il faut donc, dans ce cas, du fer dur et fort; si, au contraire, il doit résister à des efforts de tirage qui tendent à rompre sa tenacité et sa puissance de cohésion, comme les tirans et les chaînes de murs, il faut alors employer du fer doux.

827. Quoique dans le *Manuel du Serrurier* les différens ouvrages de serrurerie soient détaillés, nous ne pouvons nous dispenser de donner ici quelques notions générales sur les qualités et les défauts de ce métal, qui prend différens noms en raison des formes qu'on lui donne sous le martelage ou au laminoir, et en raison de sa dureté et de sa ductilité.

828. On appelle *fer fort ou dur* celui dont la cassure offre un grain gris, assez uniforme et entremêlé de quelques fils tendineux, qu'on appelle *nerfs*. Cette qualité, qui résiste plus par sa force d'inertie que par sa cohésion, est propre aux ferrures de grosse dimension, telles que pivots de portes cochères, poteaux ou colonnes pour mettre sous les poitraux qui ont de grandes portées, linteaux, bandes de trémies, etc.

829. Le fer doux ou nerveux, que l'on appelle aussi *fer mou*, est celui qui se casse difficilement, qui est gris, comme le précédent, dans sa cassure, mais qui, en se déchirant, pour ainsi dire, laisse voir toutes les fibres qui le composent. Ce fer doux a une grande puissance de cohésion; c'est aussi celui que l'on doit employer pour des chaînes, tirans, ou plates-bandes qui doivent résister à des efforts de portée ou de poussée.

830. On appelle aussi *fer cassant à chaud* ou *rouvrain*, un fer pailloux qui a beaucoup de gerçures et de découpures

à sa surface. Ce fer est pliant et malléable à froid ; mais il se fend ou se rompt quand il dépasse le rouge cerise ; lorsqu'au contraire les grains de la mie sont gros et brillans, il y a moins de cohésion entre ses parties : on l'appelle alors *fer cassant à froid*.

851. Les fers qu'on emploie à Paris viennent de Suède, d'Allemagne et d'Espagne ; ces contrées en fournissent de très bonnes qualités ; il en vient aussi de quelques départemens de la France, dont les meilleurs sont tirés des départemens de la Nièvre, de l'Indre et du Cher, et de plus médiocre de l'Orne, de la Sarthe, de l'Eure, de la Côte-d'Or, de la Haute-Marne, de la Meuse, de la Haute-Saône, etc.

852. On donne, dans les fonderies et dans les fenderies, diverses formes au fer, soit par le moyen du martelage, soit par la pression des cylindres et des rondelles. Le plus petit fer refendu ainsi s'appelle *fanton* ou *côte de vache* : on appelle, en général, les fers qui ont cédé à l'effort des rondelles, *fer refendu* ; celui qui est passé sous le cylindre est ordinairement très doux, c'est celui qu'on appelle *fer coulé de Berry*.

853. Le fer prend aussi le nom de *fer plat* ou *fer carré*. Le plus petit des fers carrés est le *carillon*. Ces fers carrés sont propres aux barres de languettes, trémies et manteaux de cheminées, barres et barreaux carrés, ancrés des tirans, etc.

854. Les fers plats sont employés pour étriers, harpons, plates-bandes, tirans, etc.

855. On appelle *fer battu* celui qui, par le martelage d'un martinet, a été étendu dans tous les sens pour le rendre méplat et lui donner une superficie assez considérable relativement à son épaisseur ; on le passe ensuite au laminoir ; tels sont la tôle et le fer-blanc.

856. Enfin, au moyen des filières, on réduit le fer en tringles de différens diamètres et en fils plus ou moins fins : on appelle ceux-ci *fers ronds*. Depuis le plus fort diamètre jusqu'à 12 l., ils sont employés pour barreaux de grilles ; on les appelle tringles depuis cette dimension jusqu'à 3 à 4 l. de diamètre ; et enfin au-dessous ce sont des *fils de fer* qui portent chacun leur numéro en raison de leur grosseur.

837. On appelle aussi *fer estampé* un petit fer plat et large, et on l'appelle *bandelette* lorsqu'il n'a que 3 l. d'épaisseur sur 6 à 8 l. de large : on fait aussi toutes sortes de clous qui servent à presque toutes les professions du bâtiment.

838. Il est bien essentiel d'empêcher le fer que l'on introduit dans l'intérieur des constructions, et particulièrement dans la pierre, de se convertir en oxide, c'est-à-dire de se rouiller, parce qu'alors sa solidité et sa tenacité diminue en raison de l'oxidation qu'il éprouve, et qui finit non seulement par le détruire lui-même, mais qui produit un gonflement qui fait bientôt éclater les objets qui le recèlent, et bouleverser, par conséquent, ce qu'il était destiné à lier ou à soutenir : c'est pourquoi il faut, dans ce cas, l'enduire de bitume ou d'un corps gras quelconque, qui le préserve de l'oxidation.

759. Les fontes de fer, que l'on appelle simplement fontes, sont de deux qualités, savoir : la *fonte douce*, qui est ordinairement grise, parce qu'elle contient une assez grande quantité de charbon : cette qualité a plus de tenacité que la seconde, et se laisse assez facilement travailler ; elle peut se percer à froid et se limer ; la *fonte aigre* est beaucoup plus dure et presque impossible à travailler : elle ne contient presque pas de charbon, elle est très fragile et cassante. On fait, en fer fondu, des plaques et garnitures de cheminées et de poêles, des réchauds et poissonnières pour les cuisines, des tuyaux de descente et chaussees d'aisances et de conduites d'eau, des bornes, etc.

840. Le fer se réduit aussi en acier de différentes natures, et l'acier est d'autant meilleur qu'il s'éloigne davantage des qualités du bon fer ; car le meilleur fer est celui qui contient le plus de nerf, et le meilleur acier est au contraire celui qui n'en présente aucun dans sa cassure, dont le grain est le plus fin, le plus égal et le plus homogène possible. Il y a trois sortes d'acier ; savoir : *acier naturel*, qui s'obtient à la forge par les mêmes procédés que l'on emploie pour avoir du fer fort ; *acier de cémentation*, qui provient de l'introduction de barres de fer, de la meilleure qualité possible, dans des caisses remplies de poussier de charbon, qu'on expose ensuite à un feu violent long-temps soutenu ; et enfin *acier fondu*, qui n'est autre chose que de l'acier naturel ou de l'acier de cémentation coulé ou fondu dans un creuset.

341. Outre les ouvrages en fonte, les gros fers et les clous nécessaires dans un bâtiment, le serrurier fournit aussi la quincaillerie ou serrurerie proprement dite, qui comprend la généralité des objets que l'on peut faire en fer ou en acier, tant pour la solidité que pour la sûreté et la décoration. Les articles de quincaillerie sont innombrables : les principaux et les plus en usage sont les serrures de toutes espèces, de toutes grandeurs, depuis 15 l. jusqu'à 8 à 9°, à tour et demi, à pêne dormant, à pêne fourchu ou de sûreté, à étoquiaux, à bascule, etc.; les becs-de-canne, les équerres, les T, les loquets et loquetaux; les verroux à ressorts, à placards, à demi-placards, les gâches de toute espèce, les pivots et bourdonnières avec leurs crapaudines, les targettes, les charnières, couplets, fiches et broches à boutons, à vases, de brisures, etc.; les peintures et leurs gonds, les espagnolettes avec leurs poignées, supports, pannetons, contre-pannetons; les sonnettes, leurs mouvemens, conduits, ressorts de rappel, etc., dont le *Manuel du Serrurier* donne de plus grands détails.

342. Nous avons parlé, dans les principes généraux de construction, des gros ouvrages en fer nécessaires à retenir les écartemens et les poussées, et à lier ensemble toutes les parties d'un édifice quelconque; ce que nous aurions à dire ne tient plus à la solidité, mais seulement à la sûreté intérieure et à la décoration. Ces objets, qui sont à l'infini et dépendent presque tous de la quincaillerie, n'entrant pas dans notre sujet, nous renverrons donc nos lecteurs au *Manuel du Serrurier* qui vient d'être publié.

343. Il en est ainsi de la peinture, de la poêlerie, et enfin de toutes les autres professions accessoires qui tiennent au bâtiment, et auxquelles le même libraire destine des *Manuels* spéciaux.

## CHAPITRE IV.

LOIS, COUTUMES ET ORDONNANCES CONCERNANT LES  
BATIMENS.

Il ne suffit pas aux personnes qui se livrent à l'art de la construction, de connaître les principes de cet art; il est très important qu'ils joignent à ces connaissances-pratiques celles des lois et ordonnances qui régissent la matière: autrement ils seraient souvent en contradiction avec ces lois, et alors les agens préposés par l'autorité pour veiller à leur exécution, feraient démolir tout ce qui ne serait pas conforme à leurs dispositions.

Ces lois étant fondées, les unes sur des motifs d'utilité générale, les autres sur les droits réciproques des propriétaires, si l'on veut éviter les désagrémens et les procédures qu'entraîneraient nécessairement des constructions qui froisseraient les droits des voisins, il faut que l'architecte et l'entrepreneur de bâtimens soient familiers avec les réglemens qui établissent d'une manière positive les obligations de chacun.

C'est pourquoi nous avons cru indispensable de présenter ici un extrait des lois, ordonnances et décisions qu'il est indispensable de connaître lorsque l'on dirige des constructions.

§ I. *Des alignemens.*

Il n'est guère d'endroits où l'on ne soit assujetti à certains réglemens, lorsqu'on veut construire ou planter sur les rives d'une voie publique, soit rue, soit grand chemin, soit chemin vicinal; lorsqu'il s'agit de le faire sur les rues ou grands chemins, c'est au préfet du département que l'on doit s'adresser, en lui présentant une pétition à ce sujet; s'il est question d'un chemin vicinal, c'est au maire de la commune.

Les alignemens sont de deux espèces, savoir: les alignemens de séparation entre des propriétés particulières, et les alignemens en rapport avec l'intérêt général.

On doit, lorsqu'on veut construire, consulter *la loi du 16 septembre 1807*, qui prescrit la marche à suivre à

cet égard. Lorsqu'un propriétaire fait volontairement démolir sa maison, ou lorsqu'il est forcé de la démolir pour cause de vétusté, il n'a droit à une indemnité *que pour la valeur du terrain délaissé*, si l'alignement qui lui est donné par les autorités compétentes le force à reculer sa construction. (*Art. 50.*)

Les maisons et bâtimens dont il serait nécessaire de faire démolir et d'enlever une portion pour cause d'utilité publique légalement reconnue, seront acquis en entier, si le propriétaire l'exige, sauf à l'administration publique ou aux communes à revendre les portions des bâtimens ainsi acquises, et qui ne seront pas nécessaires pour l'exécution du plan. La cession par le propriétaire à l'administration publique ou à la commune, et la revente, seront effectuées d'après un décret rendu au conseil d'état, sur le rapport du ministre de l'intérieur, dans les formes prescrites par la loi. (*Art. 51.*)

Dans les villes, les alignemens pour l'ouverture de nouvelles rues, pour l'élargissement des anciennes qui ne font point partie d'une grande route, ou pour tout autre objet d'utilité publique, sont donnés par les maires, conformément au plan dont les projets ont été adressés aux préfets, et transmis avec leur avis au ministre de l'intérieur, et arrêtés au conseil d'état.

En cas de réclamation de tiers intéressés, il sera de même statué en conseil d'état sur le rapport du ministre de l'intérieur. (*Art. 52.*)

Au cas où, par les alignemens arrêtés, un propriétaire pourrait recevoir la faculté de s'avancer sur la voie publique, il sera tenu de payer la valeur du terrain qui lui sera cédé; dans la fixation de cette valeur, les experts auront égard à ce que le plus ou le moins de profondeur du terrain cédé, la nature de la propriété, le reculement du reste du terrain bâti ou non bâti loin de la nouvelle voie, peut ajouter ou diminuer de valeur relative pour le propriétaire.

Au cas où le propriétaire ne voudrait pas acquérir, l'administration publique est autorisée à le déposséder de l'ensemble de sa propriété, en lui payant la valeur telle qu'elle était avant l'entreprise des travaux; la cession et la revente seront faites comme il a été dit en l'article 51 ci-dessus. (*Art. 53.*)

Lorsqu'il y aura lieu en même temps à payer une indemnité à un propriétaire pour terrains occupés, et à recevoir de lui une plus value pour des avantages acquis à ses propriétés restantes, il y aura compensation jusqu'à concurrence, et le surplus seulement, selon les résultats, sera payé au propriétaire ou acquitté par lui. (*Art. 54.*)

§ II. *Garantie; précautions à prendre pour la solidité.*

Les bâtimens et la solidité de leur construction sont considérés d'une importance telle, qu'il en a été établi une garantie dont sont passibles les constructeurs; et, en effet, celui qui a l'intention de faire bâtir, n'est point obligé d'avoir les connaissances indispensables pour s'apercevoir, pendant le cours même des travaux, si l'on y emploie les matériaux convenables, et s'ils sont disposés ainsi qu'il est nécessaire pour en obtenir l'effet désirable; au lieu que celui qui se livre à l'entreprise des constructions, doit indispensablement avoir ces connaissances, autrement il peut être taxé de se mêler d'un état auquel il ne connaît rien, ou d'avoir voulu tromper; car les inconvéniens plus ou moins graves qui peuvent résulter des malfaçons ou de mauvais matériaux, prennent leur source, ou dans l'ignorance, ou dans l'inattention du constructeur: or, comme l'effet n'en est pas moins le même et aussi préjudiciable aux intérêts de celui qui a placé sa confiance dans ce constructeur, sa responsabilité doit être la même. Les Romains, non seulement avaient déterminé un certain laps de temps, pendant lequel on pouvait juger de la solidité ou des défauts des constructions, mais encore les entrepreneurs des constructions, qui avaient employé leur art et leur connaissance à tromper le public et les particuliers, étaient exclus de la société civile, et quelquefois même fouettés, rasés et bannis, toutefois après avoir reconstruit à leurs frais et dépens les ouvrages defectueux.

Le laps de temps qui était fixé pour cette garantie ou responsabilité était de quinze ans pour les édifices publics, et de dix ans pour les bâtimens particuliers, à partir du jour où la construction était censée complètement achevée.

En France, le temps fixé pour cette garantie par les articles 1792 et 2270 du Code civil, est de dix ans, sans établir la différence entre les édifices publics et les bâtimens particuliers; en conséquence, les architectes, entrepreneurs, ma-

cons, les charpentiers, etc., sont garans pendant dix ans de la durée de leur ouvrage; c'est pourquoi, si dans le cours de dix années postérieures à la réception dudit ouvrage, il se trouve des défauts considérables dans la maçonnerie ou la charpenterie, l'entrepreneur dont ils sont le fait est tenu de les réparer à ses frais, et de tenir compte des indemnités auxquelles ces défauts peuvent avoir donné lieu; il ne pourrait même s'exempter de cette garantie, quand il prouverait que son ouvrage est conforme aux plans et devis, parce qu'avant tout il doit être exécuté selon les règles de l'art et de la solidité; il ne pourrait pas davantage s'autoriser du vice du sol qu'il ne connaissait pas, ni du travail de ses ouvriers, puisque l'article 1792 s'exprime sur le premier cas, et l'article 1797 répond à l'autre objection. Voici comment s'exprime le Code civil à ce sujet :

Le propriétaire d'un bâtiment est responsable du dommage causé par sa ruine, lorsqu'elle est arrivée par suite du défaut d'entretien ou par le vice de sa construction. (Code civil art. 1386.)

Si l'édifice construit à prix fait, périt en tout ou en partie par le vice de la construction, même par le vice du sol, les architectes et entrepreneurs en sont responsables pendant dix ans. (*Id.* 1792.)

Le maître peut résilier, par sa seule volonté, le marché à forfait, quoique l'ouvrage soit commencé, en dédommageant l'entrepreneur de toutes ses dépenses, de tous ses travaux, et de tous ceux qu'il aura pu gagner dans cette entreprise. (*Id.* 1794.)

L'entrepreneur répond du fait des personnes qu'il emploie. (*Id.* 1797.)

Après dix ans, l'architecte et les entrepreneurs sont déchargés de la garantie des gros ouvrages qu'ils ont faits ou dirigés. (*Id.* 2270.)

On voit, par ce dernier article, que l'entrepreneur ne peut pas se regarder comme libéré de sa garantie, même après la réception qui a été faite de son ouvrage, ni par jugement rendu sur rapport d'experts, avant la prescription de dix ans, parce que le procès-verbal de réception n'a pu porter que sur la présomption, d'après ce qui est visible, que les conditions établies sont remplies, et que les ouvrages

sont faits suivant les règles de l'art : or, cette présomption se trouve détruite par la démonstration que procure l'événement ; mais comme c'est du jour de cette réception que date le commencement des dix années, il est important pour l'entrepreneur de faire fixer cette date par une réception faite, soit de gré à gré, en remettant les clefs au propriétaire qui, prenant possession de sa chose, en annonce la réception, soit en la faisant constater par experts ou par un acte authentique quelconque.

Quant aux précautions à prendre relativement à la *solidité*, un *jugement du maître général des bâtimens, du 29 octobre 1685*, s'exprime ainsi sur les murs en fondation : Depuis le bon et solide fond jusqu'au rez-de-chaussée des rues ou cours, seront construits avec moellons et libage de bonne qualité, bien ébousinés, les lits et joints piqués et élevés d'arases et liaisons jusqu'au rez-de-chaussée ; lesquels murs en fondation seront maçonnés avec chaux et sable, et d'épaisseur suffisante pour l'élévation qu'il y aura au-dessus, observant d'y mettre des pargins et boutisses le plus qu'il se pourra.

Il est pareillement ordonné que le mortier soit fait et composé de bon sable graveleux, dans lequel mortier il entrera les deux tiers de sable, et l'autre tiers de chaux éteinte.

Les murs qui seront élevés au-dessus du rez-de-chaussée, avec moellons et mortier de chaux et sable, seront de pareille qualité que ceux des fondations ci-dessus, en y observant les retraites ou empâtemens aux rez-de-chaussée, ainsi qu'il est d'usage.

Ainsi le mur de fondation, qui aura deux pieds (65 cent.) d'épaisseur, portera aux rez-de-chaussée un mur de 18<sup>o</sup> (49 cent.) lequel sera posé au milieu de l'épaisseur du premier, de manière à laisser déborder celui-ci de trois pouces (8 cent.) de chaque côté.

Il ne sera fait ni construit de gros murs en fondation, maçonnés avec plâtre.

Quant aux murs que l'on construira avec moellons et plâtre au-dessus du rez-de-chaussée, on observera de même de piquer et tailler les moellons par assises et liaisons, ainsi qu'aux murs faits avec moellons et mortier de chaux et sable, vulgairement appelés de *limosinerie*, dont le plâtre

que l'on emploie à la construction desdits murs sera passé au crible ou panier. Défense d'en user autrement à l'avenir, à peine d'amende contre les ouvriers contrevenans, et de démolition de leur ouvrage.

Et pour plus grande solidité auxdits murs élevés en plâtre au-dessus du rez-de-chaussée, on pourra placer, au-dessus dudit rez-de-chaussée, une ou deux assises de pierre de bonne qualité, et principalement aux murs de pignons.

Par le réglemeut du 1<sup>er</sup> juillet 1712, il est dit : Ordonnons qu'à l'avenir, dans la construction de tous les bâtimens, les entrepreneurs, ouvriers et autres qui s'y trouveront employés, seront tenus, à l'égard de la maçonnerie qui se fera sur les pans de bois, outre la latte qui s'y doit mettre de 4<sup>o</sup>, suivant les réglemens, d'y mettre des clous de charrettes, de bateaux et chevilles de fer en quantité, et enfoncés suffisamment pour soutenir les entablemens, plinthes, avant-corps, et autres saillies.

Pour les murs de face de bâtimens qui se construiront avec moellons et plâtre, ou mortier de chaux et sable, outre les moellons en saillie dans lesdites plinthes et entablemens aussi suivant les réglemens, ils seront pareillement tenus d'y mettre des fentons de fer aussi en quantité suffisante pour soutenir lesdites plinthes et entablemens, avant-corps et autres saillies.

Et quant aux bâtimens qui se construiront en pierres de taille, les entablemens porteront le parpin du mur, outre la saillie; et au cas que la saillie de l'entablement soit si grande qu'elle puisse emporter la bascule du derrière, ils seront tenus d'y mettre des crampons de fer pour les retenir dans le mur de face au-dessous.

Le tout à peine, contre chacun des contrevenans, entrepreneurs, abusans et mesurans de l'art de maçonnerie, de demeurer garans et responsables, en leurs propres et privés noms, des dommages et intérêts des parties, sans préjudice de plus grandes peines, s'il y échet, et de rétablir à leurs frais et dépens, et sans répétition contre les propriétaires, les bâtimens où se trouveront lesdites malfaçons.

Il est défendu à tous architectes, entrepreneurs, maçons, charpentiers et autres ouvriers travaillant à la construction des maisons et bâtimens, même aux propriétaires faisant

travailler à la journée, de faire construire aucun pan de bois sur rue et autres endroits, sans que les poteaux, fourant lesdits pans de bois, ne soient ruellés, tamponnés et espacés plus de 9 à 10° (25 à 27 cent.) d'entrevoux, et lattés avec lattes de cœur de chêne, de 3° en 3° (8 cent.). (*Règlement du 13 octobre 1724.*)

Défendons à notre grand-voyer de permettre qu'il soit fait aucunes saillies, avances et pans de bois aux bâtimens neufs, ni ouvrages qui puissent conforter, conserver et soutenir celles qui existent aux bâtimens anciens.

Ni qu'il soit fait aucun encorbellement en avance pour porter aucun mur, pan de bois ou autres choses en saillie, et porter à faux sur lesdites rues; ainsi faire le tout continuer à plomb depuis le rez-de-chaussée.

Pareillement avons défendu et défendons de faire préaux ni aucuns jardins en saillie aux hautes fenêtres, à peine d'amende de dix livres contre les contrevans. (*Edit de décembre 1607.*)

N'est loisible à un voisin de mettre ou faire mettre, et loger les poutres et solives de sa maison dans le mur d'entre son voisin et lui, si ledit mur n'est mitoyen. (*Cout. de Paris, art. 206.*)

Il n'est loisible à un voisin de mettre ou faire mettre, et asseoir les poutres de sa maison dans le mur mitoyen d'entre lui et son voisin, sans y faire faire et mettre jambes parpaigues ou chaînes et corbeaux suffisans de pierres de taille pour porter lesdites poutres, en rétablissant ledit mur; toutefois, pour les murs des champs, il suffit y mettre matière suffisante. (*Idem, art. 207.*)

Aucun ne peut percer le mur d'entre lui et son voisin, pour y mettre et loger les poutres de sa maison, que jusqu'à l'épaisseur de la moitié dudit mur, et au point du milieu, en rétablissant ledit mur; en mettant ou faisant mettre jambes, chaînes et corbeaux comme dessus. (*Idem, 208.*) Voyez plus loin l'art. 657 du Code civil, qui annule cette défense.)

On doit, pour certaines constructions, laisser des distances entre les murs, ou établir des contre-murs.

Voici les règles à suivre, à cet égard :

Celui qui fait creuser un puits ou une fosse d'aisance près d'un mur mitoyen ou non ;

Celui qui veut y construire cheminée ou âtre, forge, four ou fourneau,

Y adosser une étable,

Ou établir contre ce mur un magasin de sel ou amas de matières corrosives,

Est obligé à laisser la distance prescrite par les réglemens ou usages particuliers sur ces objets, ou à faire les ouvrages prescrits par les mêmes réglemens et usages, pour éviter de nuire au voisin. (*Cout.*, art. 674.)

Nul ne peut faire fossés à eau ou cloaque, s'il n'y a six pieds (2 mètr.) de distance en tous sens des murs appartenant au voisin, ou mitoyens. (*Cout. de Paris*, art. 217.)

Qui fait étable contre un mur mitoyen doit faire un contre-mur de 8° (21 cent.) d'épaisseur, de hauteur jusqu'au rez-de-mangeoire. (*Id.*, art. 188.)

Qui veut faire cheminées et âtres contre le mur mitoyen doit faire contre-mur de tuilots ou autre chose suffisante de demi-pied (16 cent.) d'épaisseur. (*Id.*, 189.)

*Observation.* Maintenant les plaques de fonte dont on fait usage dispensent de la construction de ces contre-murs.

Qui veut faire forge, four ou fourneau contre le mur mitoyen, doit laisser demi-pied (16 cent.) de vide et intervalle entre deux, du mur du four ou forge, et doit être ledit mur d'un pied (32 cent.) d'épaisseur. C'est ce qu'on appelle le tour du chat. (*Id.*, 190.)

Qui veut faire aisances de privés ou puits contre un mur mitoyen, doit faire un contre-mur d'un pied (32 cent.) d'épaisseur, et où il y a de chacun côté puits, ou bien puits d'un côté et aisance de l'autre, suffit qu'il y ait quatre pieds (1 m. 30 c.) de maçonnerie d'épaisseur entre deux, comprenant les épaisseurs des murs d'une part et d'autre, mais entre deux puits, suffisent trois pieds (environ un mètr.) pour le moins. (*Cout. de Paris*, art. 191.)

Celui qui a place, jardin ou autre lieu vide, qui joint immédiatement au mur d'autrui ou mur mitoyen, et y veut labourer et fumer, il est tenu de faire contre-mur de demi-pied (16 cent.) d'épaisseur; et s'il y a terres jettisses, il est tenu de faire contre-mur d'un pied (32 cent.) d'épaisseur. (*Id.*, art. 192.)

Tout propriétaire doit établir des toits de manière que les

eaux pluviales s'écoulent sur son terrain ou sur la voie publique ; il ne peut les faire verser sur le fond de son voisin. (*Code civil*, art. 681.)

L'Édit du mois de décembre 1607 fait défense à toutes personnes de faire creuser aucune cave sous les rues ; néanmoins un arrêt du conseil d'état, du 3 août 1685, permet aux propriétaires, dont une partie des maisons aurait été prise pour former ou élargir les rues, de conserver la jouissance des caves, qui, par l'effet du rétrécissement des maisons, se trouveraient sur la voie publique, si d'ailleurs il était reconnu qu'elles fussent voûtées avec solidité.

Nul ne peut, sans autorisation, élever aucune habitation ni creuser un puits, à moins de cent mètres des nouveaux cimetières transférés hors des communes, en vertu des lois et réglemens.

Les bâtimens existans ne peuvent également être restaurés ni augmentés sans autorisation.

Les puits peuvent, après visite contradictoire d'experts, être comblés, en vertu d'ordonnance du préfet du département, sur la demande de la police légale. (*Décret du 7 mars 1808.*)

### § III. Précautions particulières pour prévenir, les incendies.

L'Ordonnance du lieutenant de police de Paris, du 26 janvier 1672, ordonne 1° qu'à l'avenir, tant aux bâtimens neufs qu'en tous rétablissemens de maisons, il sera fait des enchevêtrures au-dessous de tous âtres et foyers de cheminées, de quelque grandeur que puissent être lesdites cheminées et maisons où elles seront faites.

2° Que, pour lesdits âtres et foyers, il sera laissé 4 pieds d'ouverture au moins (1 mètre 30 cent.) et 3 pieds de profondeur (98 cent.), depuis le mur jusqu'au chevêtre, qui portera les solives.

3° Qu'il y aura 6° (16 cent.) de recouvrement de plâtre de toutes parts, tant auxdits chevêtres qu'aux solives d'enchevêtrure, et que, pour soutenir et porter ledit recouvrement, les chevêtres et solives d'enchevêtrure seront garnis suffisamment de chevilles de fer, de 6 à 7° (16 à 19 cent.)

de longueur, et de clous de bateaux; en sorte qu'après le recouvrement il puisse rester pour les tuyaux des cheminées au moins 3 pieds (98 cent.) d'ouverture dans œuvre, et 9 à 10° (24 à 27 cent.) de largeur aux tuyaux, aussi dans œuvre.

4° Seront faites pareilles enchevêtrures dans tous les étages à l'endroit des tuyaux de cheminées, de 4 pieds (1 mètre 30 cent.) d'ouverture, à la réserve néanmoins de la profondeur, qui ne sera que de 16° (40 cent.) seulement, depuis le mur jusqu'au chevêtre, et lequel chevêtre sera recouvert de plâtre de 5 à 6° (13 à 16 cent.), en sorte qu'il se trouve 9 à 10° (24 à 27 cent.) de la largeur dudit tuyau.

5° Que les languettes des cheminées qui seront faites de plâtre aient 2 6° l. (7 cent.) d'épaisseur au moins, en toute leur élévation.

6° Qu'en tous bâtimens neufs seront laissés des moellons sortant du mur pour faire liaison de jambages des cheminées, et où ils ne pourraient être laissés, seront employés des clous de fer hachés à chaud, de longueur au moins de 9° (24 cent.), et ne seront pour ce employés, tant auxdits bâtimens neufs qu'aux rétablissemens, aucunes chevilles ou fentons en bois.

Seront tenus, tous maçons ou charpentiers de cette ville, d'observer la présente ordonnance, à peine de 500 liv. d'amende, et d'être responsables de toutes les pertes et dommages qui en pourraient arriver, même de tous les frais des rétablissemens nécessaires, en cas de contravention.

Comme aussi seront tous les propriétaires de cette ville, faisant travailler à la journée, tenus d'observer pareillement ladite ordonnance, et ce, sous les mêmes peines, et de prison à l'égard des compagnons et ouvriers qui auront été par eux employés.

Enjoignons en outre très expressément à tous propriétaires ou locataires des maisons, de faire tenir nettes les cheminées des lieux qu'ils habitent, à peine de 100 liv. d'amende contre ceux qui se trouveront habiter les maisons ou chambres dans les cheminées desquelles le feu aura pris, faute d'avoir été nettoyées, encore qu'aucun autre accident ne s'en fût suivi.

*Ordonnance de police du 16 février 1735.* Art. 1. Très expresses inhibitions et défenses sont faites, conformément à d'autres ordonnances des 26 janvier 1672 et 11 avril 1698.

à tous maçons, charpentiers, compagnons et manœuvres, de faire aucuns manteaux et tuyaux de cheminées, adossés contre des cloisons de maçonnerie et charpenterie, de poser des âtres de cheminées sur les solives des planchers, et de placer des bois dans les tuyaux, lesquels ils construiront de manière que les enchevêtrures et solives soient à la distance de 3 p. des gros murs, en sorte que les passages des dites cheminées aient environ 10 ou 12° de largeur et 3 pieds de long, et ce, non compris la charge de plâtre, tant sur les solives, chevêtres et autres bois, qui sera de 6°, en sorte qu'il n'en puisse arriver aucun incendie, le tout à peine de 100 fr. d'amende, et de tous dépens, dommages et intérêts. Pourront, les compagnons et journaliers, être emprisonnés en cas de contravention.

Art. 2. Les propriétaires sont tenus d'empêcher les contraventions à l'article ci-dessus, à peine de pareille amende.

Art. 2°. Ordonnons que tous maçons, charpentiers, couvreurs, plombiers et autres ouvriers artisans, seront tenus, à la réquisition des officiers de police, de se transporter à l'instant sur les lieux où sera l'incendie, avec les ustensiles nécessaires pour éteindre le feu, à peine de 500 francs d'amende contre chacun.

Art. 21. Disons que l'ordonnance du 25 février 1716 sera exécutée, et qu'en conséquence l'inspecteur des pompes sera tenu de faire poser régulièrement aux coins des rues, des affiches de six mois en six mois, indicatives des lieux où les pompes sont déposées, des noms et demeures des gardiens des dites pompes.

D'après une ordonnance du bureau des finances de Paris, du 18 août 1667, les propriétaires sont tenus, sous peine de 150 liv. d'amende, de faire couvrir les pans de bois de leurs bâtimens de lattes, de clous et de plâtre, tant en dedans qu'en dehors, en telle manière qu'ils soient en état de résister au feu.

#### § IV. Sur l'établissement des manufactures, dites insalubres.

Décret du 15 octobre 1810. Art. 1. A compter de la publication du présent décret, les manufactures et ateliers qui répandent une odeur insalubre ou incommode, ne pour-

ront être formés sans une permission de l'autorité administrative : ces établissemens seront divisés en trois classes.

La première classe comprendra ceux qui doivent être éloignés des habitations particulières.

La seconde, les manufactures et ateliers dont l'éloignement des habitations n'est pas rigoureusement nécessaire, mais dont il importe néanmoins de ne permettre la formation qu'après avoir acquis la certitude que les opérations qu'on y pratique sont exécutées de manière à ne pas incommoder les propriétaires du voisinage, ni à leur causer des dommages.

Dans la troisième classe, seront placés les établissemens qui peuvent rester sans inconvénient auprès des habitations, mais qui doivent rester sous la surveillance de la police.

Art. 2. La permission nécessaire pour la formation des manufactures et ateliers, compris dans la première classe, sera accordée avec les formalités ci-après, par un décret rendu en notre Conseil d'Etat ;

Celle qu'exigera la mise en activité des établissemens compris dans la seconde classe, le sera par les préfets, sur l'avis des sous-préfets.

Les permissions pour l'exploitation des établissemens placés dans la dernière classe, seront délivrées par les sous-préfets, qui prendront préalablement l'avis des maires.

Art. 3. La permission pour les manufactures et fabriques de première classe ne sera accordée qu'avec les formalités suivantes :

La demande en autorisation sera présentée au préfet, et affichée par son ordre dans toutes les communes, à cinq kilomètres de rayon.

Tout particulier sera admis à présenter ses moyens d'opposition.

Les maires des communes auront la même faculté.

Art. 4. S'il y a des oppositions, le Conseil de préfecture donnera son avis, sauf la décision du Conseil d'Etat.

Art. 5. S'il n'y a pas d'opposition, la permission sera accordée, s'il y a lieu, sur l'avis du préfet et le rapport de notre ministre de l'intérieur.

Art. 6. S'il s'agit de fabrique de soude, ou si la fabrique doit être établie dans la ligne des douanes, notre directeur général de douanes sera consulté.

Art. 7. L'autorisation de former des manufactures et ateliers compris dans la seconde classe, ne sera accordée qu'après que les formalités suivantes auront été remplies.

L'entrepreneur adressera d'abord sa demande au sous-préfet de son arrondissement, qui la transmettra au maire de la commune dans laquelle on projette de former l'établissement, en le chargeant de procéder à des informations de *commodo et incommodo*. Ces informations terminées, le sous-préfet prendra sur le tout un arrêté qu'il transmettra au préfet. Celui-ci statuera sauf le recours à notre Conseil d'Etat par toutes parties intéressées.

S'il y a opposition, il y sera statué par le Conseil de préfecture, sauf le recours au Conseil d'Etat.

Art. 8. Les manufactures et ateliers ou établissemens portés dans la troisième classe ne pourront se former que sur la permission du préfet de police à Paris, et sur celle du maire dans les autres villes.

S'il s'élève des réclamations contre la décision prise par le préfet de police ou les maires, sur une demande en formation de manufacture ou d'atelier compris dans la troisième classe, elles seront jugées au Conseil de préfecture.

Art. 9. L'autorité locale indiquera le lieu où les manufactures et ateliers compris dans la première classe pourront s'établir, et exprimera sa distance des habitations particulières. Tout individu qui ferait des constructions dans le voisinage de ces manufactures et ateliers après que la formation en aura été permise, ne sera plus admis à en solliciter l'éloignement.

Art. 10. La division en trois classes des établissemens qui répandent une odeur insalubre ou incommode, aura lieu conformément au tableau annexé au présent décret. Elle servira de règle toutes les fois qu'il sera question de prononcer sur des demandes en formation de ces établissemens.

Art. 11. Les dispositions du présent décret n'auront point d'effet rétroactif : en conséquence, tous établissemens qui sont aujourd'hui en activité, continueront à être exploités librement, sauf les dommages dont pourront être passibles les entrepreneurs de ceux qui préjudicient aux propriétés de leurs voisins; les dommages seront arbitrés par les tribunaux.

Art. 12. Toutefois, en cas de graves inconvénients pour la salubrité publique, la culture ou l'intérêt général, les fabriques et ateliers de première classe qui les causent, pourront être supprimés, en vertu d'un décret rendu en notre Conseil d'État, après avoir entendu la police locale, pris l'avis des préfets, et reçu la défense des manufacturiers ou fabricans.

Art. 13. Les établissemens maintenus par l'art. 11 cesseront de jouir de cet avantage dès qu'ils seront transférés dans un autre emplacement, ou qu'il y aura une interruption de six mois dans leurs travaux. Dans l'un et l'autre cas, ils entreront dans la catégorie des établissemens à former, et ils ne pourront être remis en activité qu'après avoir obtenu, s'il y a lieu, une nouvelle permission.

NOMENCLATURE DES MANUFACTURES, ÉTABLISSEMENS ET ATELIERS RÉPANDANT UNE ODEUR INSALUBRE OU INCOMMODE, DONT LA FORMATION NE POURRA AVOIR LIEU SANS UNE PERMISSION DE L'AUTORITÉ ADMINISTRATIVE.

*Établissemens et Ateliers qui ne pourront plus être formés dans le voisinage des habitations particulières, et pour la création desquels il sera nécessaire de se pourvoir de l'autorisation du Ministre de l'Intérieur.*

Amidonniers.	Fours à chaux.
Artificiers.	Porcheries.
Bleu de Prusse.	Poudrette.
Boyardiers.	Rouissage du chanvre.
Charbon de terre épuré.	Sel ammoniac.
Charbon de bois épuré.	Soude artificielle.
Chiffonniers.	Taffetas et toiles vernis.
Colle-forte.	Tueries.
Cordes à intrumens.	Tourbe carbonisée.
Cretonniers.	Triperies.
Equarissage.	Echaudoirs.
Eau-forte, acide sulfurique, etc.	Cuir vernis.
Suif brun.	Cartonniers.
Ménageries.	Fabriques de vernis.
Minium.	Fabriques d'huile de pieds ou de cornes de bœuf.
Fours à plâtre.	

*Établissmens et Ateliers dont l'éloignement des habitations n'est pas rigoureusement nécessaire, mais dont il importe néanmoins de ne permettre la formation qu'après avoir acquis la certitude que les opérations qu'on y pratique sont exécutées de manière à ne pas incommoder les propriétaires du voisinage, ni à leur causer des dommages. Pour former ces établissemens, l'autorisation du préfet sera nécessaire.*

Blanc de céruse.	Plomb de chasse.
Chandeliers.	Salles de dissection.
Corroyeurs.	Fabriques de tabac.
Couverturiers.	Taffetas cirés.
Dépôt de cuirs verts.	Vacheries.
Distilleries d'eau-de-vie.	Teinturiers.
Fonderie de métaux.	Hongroyeurs,
Affinage des métaux au four- neau à manche.	Mégissiers.
Suif en brache.	Pompes à feu.
Noir d'ivoire.	Blanchiment de toiles par l'a- cide muriatique oxigéné.
Noir de fumée.	Filatures de soie.
Plomberies.	

*Établissmens et Ateliers qui peuvent rester sans inconvéniens auprès des habitations particulières, et pour la formation desquels il sera nécessaire de se munir d'une permission du sous-préfet.*

Alun.	Cornes transparentes.
Boutons.	Caractères d'imprimerie.
Brasseries.	Doreurs sur métaux.
Ciriers.	Papiers peints.
Colles de parchemin et d'ami- don.	Savonnerie, etc.
	Vitriol.

*Ordonnance du Roi, du 14 janvier 1815.*

Art. 1. A compter de ce jour, la nomenclature jointe à la présente ordonnance servira seule de règle pour la formation des établissemens répandant une odeur insalubre ou incommode.

Art 2. Le procès-verbal de formation de *commodo* et in-

*commodo*, exigé par l'art. 7 du décret du 15 octobre 1810, pour la formation des établissemens compris dans la seconde classe de la nomenclature, sera pareillement exigible, en outre de l'affiche de demande, pour la formation de ceux compris dans la première classe.

Il n'est rien innové aux autres dispositions de ce décret.

Art 3. Les permissions nécessaires pour la formation des établissemens compris dans la troisième classe seront délivrées dans les départemens, conformément aux art. 2 et 8 du décret du 15 octobre 1810, par les sous-préfets, après avoir pris préalablement l'avis des maires et de la police locale.

Art. 4. Les attributions données aux préfets et aux sous-préfets, par le décret du 15 octobre 1810, relativement à la formation des établissemens répandant une odeur insalubre ou incommode, seront exercées par notre directeur général de la police dans toute l'étendue du département de la Seine, et dans les communes de Saint-Cloud, de Meudon et de Sèvres, du département de Seine-et-Oise.

Art. 5. Les préfets sont autorisés à faire suspendre la formation ou l'exercice des établissemens nouveaux qui n'ayant pu être compris dans la nomenclature précitée, seraient cependant de nature à y être placés. Ils pourront accorder l'autorisation d'établissement pour tous ceux qu'ils jugeront devoir appartenir aux deux dernières classes de la nomenclature, en remplissant les formalités prescrites par le décret du 15 octobre 1810, sauf, dans les deux cas, à en rendre compte à notre directeur général des manufactures et du commerce.

#### PREMIÈRE CLASSE.

*Établissemens et ateliers qui ne pourront plus être formés dans le voisinage des habitations particulières, et pour la création desquels il sera nécessaire de se pourvoir d'une autorisation de Sa Majesté, accordée en Conseil d'État.*

Acide nitrique (eau-forte) (fabrication de l').

Acide pyroligneux (fabrique d'), lorsque les gaz se répandent dans l'air sans être brûlés.

Acide sulfurique (fabrique de l'), affinage de métaux au fourneau à coupelle ou au fourneau à réverbère.

- Amidonniers.  
 Artificiers.  
 Bleu de Prusse ( fabrication de ), lorsqu'on n'y brûlera pas la fumée et le gaz hydrogène sulfuré.  
 Boyaudiers.  
 Cendres gravelée ( fabrication de ), lorsqu'on laisse répandre la fumée en dehors.  
 Cendres d'orfèvres ( traitement des ) par le plomb.  
 Chanvre ( rouissage du ) en grand par son séjour dans l'eau.  
 Charbon de terre ( épuration du ) à vases ouverts.  
 Chaux ( fours à ) permanens.  
 Colle forte ( fabrication de ).  
 Cordes à instrumens ( fabrication de ).  
 Cretonniers.  
 Cuirs vernis ( fabrication de ).  
 Equarrissages.  
 Echaudoirs.  
 Encre d'imprimerie ( fabrication d' ).  
 Fourneaux ( hauts ).  
 Les établissemens de ce genre ne seront autorisés qu'autant que les entrepreneurs auront rempli les formalités prescrites par la loi du 21 avril 1810.  
 Glaces ( fabriques de ).  
 Goudron ( fabrication de ).  
 Huile de pied de bœuf ( fabrication d' ).  
 Huile de poisson ( fabrication d' ).  
 Huile de térébenthine et huile d'aspic ( distillerie en grand d' ).  
 Huile rousse ( fabrication d' ).  
 Litharge ( fabrication de la ).  
 Massicot ( fabrication de ).  
 Ménageries.  
 Minium ( fabrication du ).  
 Noir d'ivoire et noir d'os ( fabrication de ), lorsqu'on n'y brûle pas la fumée.  
 Orseille ( fabrication de l' ).  
 Plâtre ( fours à ) permanens.  
 Pompes à feu ne brûlant pas la fumée.  
 Porcheries.  
 Poudrettes.  
 Rouge de Prusse ( fabrication de ) à vases ouverts.  
 Sel ammoniac ou muriate d'ammoniac ( fabrication de ) par le moyen de la distillation des matières animales.

- Soufre ( distillation du ).  
 Suif brun ( fabrication du ).  
 Suif en branche ( fonderie du ) à feu nu.  
 Suif d'os ( fabrication du ).  
 Sulfate d'ammoniac ( fabrication du ) par le moyen de la distillation des matières animales.  
 Sulfate de cuivre ( fabrication du ) au moyen du soufre et du grillage.  
 Sulfate de soude ( fabrication du ) à vases ouverts.  
 Sulfures métalliques ( grillage des ) en plein air.  
 Tabac ( combustion des côtes du ) en plein air.  
 Taffetas cirés ( fabrique de ).  
 Taffetas et toiles vernis ( fabrication des ).  
 Tourbe ( carbonisation de la ) à vases ouverts.  
 Tripiers.  
 Tuileries dans les villes dont la population excède dix mille âmes.

Vernis ( fabrique de ).

Verre , cristaux et émaux ( fabrique de ).

Indépendamment des formalités prescrites par le décret du 15 octobre 1810, la formation des fabriques de ce genre ne pourra avoir lieu qu'après que les agens forestiers en résidence sur les lieux auront donné leur avis sur la question de savoir si la reproduction des bois dans le canton, et les besoins des communes environnantes, permettent d'accorder la permission.

#### DEUXIÈME CLASSE.

*Etablissmens et Ateliers dont l'éloignement des habitations n'est pas rigoureusement nécessaire, mais dont il importe néanmoins de ne permettre la formation qu'après avoir acquis la certitude que les opérations qu'on y pratique seront exécutées de manière à ne pas incommoder les propriétaires du voisinage, ni à leur causer des dommages.*

Pour former ces établissemens, l'autorisation du préfet sera nécessaire, sauf, en cas de difficulté, ou en cas d'opposition de la part des voisins, le recours à notre Conseil d'Etat.

Acier ( fabrique d' ).

Acide muriatique ( fabrique de l' ) à vases clos.

- Acide muriatique oxigéné ( fabrication de l' ).  
 Acide pyroligneux ( fabriques d' ) lorsque les gaz sont brûlés.  
 Ateliers à enfumer les lards.  
 Blanc de plomb ou de céruse ( fabrication de ).  
 Bleu de Prusse ( fabriques de ) lorsqu'elles brûlent leur fumée et le gaz hydrogène sulfuré , etc.  
 Cartonniers.  
 Cendres d'orfèvres ( traitement des ) par le mercure et la distillation des amalgames.  
 Cendres gravelées ( fabrication des ) lorsqu'on brûle la fumée.  
 Chamoiseurs.  
 Chandeliers.  
 Chapeaux ( fabriques de ).  
 Charbon de bois fait à vases clos.  
 Charbon de terre épuré , lorsqu'on travaille à vases clos.  
 Châtaignes ( dessication et conservation des ).  
 Chiffonniers.  
 Cire à cacheter ( fabriques de ).  
 Corroyeurs.  
 Couverturiers.  
 Cuirs verts ( dépôts de ).  
 Cuivre ( fonte et laminage de ).  
 Eau-de-vie ( distillerie d' ).  
 Faïence ( fabriques de ).  
 Fondeurs en grand , au fourneau à réverbère.  
 Galons et tissus d'or et d'argent ( brûleries en grand des ).  
 Genièvre ( distilleries de ).  
 \* Goudron ( fabriques de ) à vases clos.  
 Hareng ( saurage du ).  
 Hongroyeurs.  
 Huiles ( épuration des ) au moyen de l'acide sulfurique.  
 Indigoteries.  
 Liqueurs ( fabrication des ).  
 Maroquiniers.  
 Mégissiers.  
 Noir de fumée ( fabrication du ).  
 Noir d'ivoire et noir d'os ( fabrication des ) lorsqu'on brûle la fumée.  
 Or et argent ( affinage de l' ) au moyen du départ et du fourneau à vent.  
 Os ( blanchiment des ) pour les éventailistes et boutonnières.

- Papiers (fabriques de).  
 Parcheminiers.  
 Pipes à fumer (fabrication des).  
 Plomb (fonte de) et laminage de ce métal.  
 Poëliers-fournalistes.  
 Porcelaine (fabrication de la).  
 Potiers de terre.  
 Rouge de Prusse (fabriques de) à vases clos.  
 Salaisons (dépôts de).  
 Sel ou muriate d'étain (fabrication du).  
 Sucre (raffineries de).  
 Suif (founderies de) au bain-marie ou à la vapeur.  
 Sulfate de soude (fabrication du) à vases clos.  
 Sulfate de fer et de zinc (fabrication de) lorsqu'on forme ces sels de toutes pièces avec l'acide sulfurique et les substances métalliques.  
 Sulfures métalliques (grillages des) dans les appareils propres à retirer le soufre ou utiliser l'acide sulfureux qui se dégage.  
 Tabacs (fabriques de).  
 Tabatières en carton (fabrication des).  
 Tanneries.  
 Toiles (blanchiment des) par l'acide muriatique oxigéné.  
 Tourbe (carbonisation de la) à vases clos.  
 Tuiles et briqueteries.

## TROISIÈME CLASSE.

*Etablissements et Ateliers qui peuvent rester sans être convenient auprès des habitations particulières, et pour la formation desquels il sera néanmoins nécessaire de se munir d'une permission, aux termes des art. 2 et 8 du décret du 15 octobre 1810 et de l'art. 3 de la présente ordonnance.*

- Acétate de plomb (sel de saturne) fabrication de l').  
 Batteurs d'or et d'argent.  
 Blanc d'Espagne (fabriques de).  
 Bois doré (brûleries de).  
 Boutons métalliques (fabrication des).  
 Borax (raffinage du).  
 Brasseries.  
 Briqueteries ne faisant qu'une seule fournée en plein air, comme on le fait en Flandre.

- Camphre (préparation et raffinage du).  
 Caractères d'imprimerie (fonderies de).  
 Cendres (laveurs de).  
 Cendres bleues ou autres précipités de cuivre (fabrication des).  
 Chaux (fours à) ne travaillant pas plus d'un mois par année.  
 Ciriers.  
 Colles de parchemin et d'amidon (fabriques de).  
 Corne (travail de la) pour la réduire en feuilles.  
 Cristaux de soude (fabriques de), sous-carbonate de soude cristallisée.  
 Doreurs sur métaux.  
 Eau seconde (fabrication de l') des peintres en bâtimens, alcalis caustiques et dissolutions.  
 Encre à écrire (fabriques d').  
 Essayeurs.  
 Fer-blanc (fabriques de).  
 Feuilles d'étain (fabrication des).  
 Fondeurs au creuset.  
 Fromages (dépôts de).  
 Glaces (étamage des).  
 Laques (fabrication des).  
 Moulins à l'huile.  
 Ocre jaune (calcination de l') pour la convertir en ocre rouge.  
 Papiers peints et papiers marbrés (fabriques de).  
 Plâtre (fours à) ne travaillant pas plus d'un mois par année.  
 Plombiers et fontainiers.  
 Plomb de chasse (fabrication du).  
 Pompes à feu, brûlant leur fumée.  
 Potasse (fabriques de).  
 Potiers d'étain.  
 Sabots (ateliers à enfumer les).  
 Salpêtre (fabrication et affinage du).  
 Savonneries.  
 Sel de soude sec (fabrication du), sous-carbonate de soude sec.  
 Sel (raffinerie de).  
 Soude (fabrication de la) ou décomposition du sulfate de soude.  
 Sulfate de cuivre (fabrication du) au moyen de l'acide

sulfurique et de l'oxide de cuivre, ou du carbonate de cuivre.

Sulfate de potasse (raffinage du).

Sulfate de fer et d'alumine, extraction de ces sels, des matériaux qui les contiennent tout formés, et transformation du sulfate d'alumine en alun.

Tartre (raffinage du).

Teinturiers.

Teinturiers-dégraisseurs.

Tueries dans les communes dont la population est au-dessous de dix mille habitans.

Vacheries dans les villes dont la population excède cinq mille habitans.

Vert-de-gris et verdet (fabriques de).

Viandes (salaison et préparation des).

Vinaigre (fabrication du).

L'accomplissement des formalités établies par le décret du 15 octobre 1810 et par notre présente ordonnance, ne dispense pas de celles qui sont prescrites pour la formation des établissemens qui seront placés dans le rayon des douanes, ou sur une rivière, qu'elle soit navigable ou non : les réglemens à ce sujet continueront à être en vigueur.

§ v. *Sur les Maisons à démolir pour cause de péril imminent.*

C'est, d'après la loi du 3 brumaire an iv (25 octobre 1795), au tribunal de paix à appliquer toutes les peines de police municipale, relativement aux chemins, aux alignemens, etc., sur la réquisition des adjoints au maire ; mais ce tribunal ne peut être obligé d'appliquer ces peines sur le vu des procès-verbaux de l'autorité administrative. Si celle-ci est tenue de faire appeler devant la première l'individu qu'elle veut faire condamner, ce n'est pas pour que cet individu reste passif, mais bien pour qu'il soit entendu dans ses moyens de défense : si le juge les trouve fondés, si les faits avancés par l'administration ne sont pas exacts, ou s'il n'en résulte pas les conséquences qu'on en veut tirer, il peut, sans aucun doute, rejeter la demande.

En cela il ne critique pas les actes administratifs proprement dits, il examine seulement si, dans l'espèce, il y a lieu à appliquer les peines qui sont affectées à l'infraction des réglemens de police.

Ainsi l'autorité administrative détermine l'ouverture, la largeur et la direction des chemins; elle arrête, en conséquence, les plans qui devront être suivis à l'avenir, et d'après lesquels des façades de maisons devront être reculées; mais elle ne doit ordonner de reculement de ces façades que lorsqu'elles sont dans le cas d'être reconstruites, sans quoi elle met la commune dans l'obligation de payer au propriétaire une indemnité pour la privation prématurée qu'on lui fait éprouver; encore faudrait-il, même en ce cas, qu'elle fit prononcer l'autorité souveraine *sur l'utilité publique*.

Elle peut ordonner la démolition d'un mur qui surplombe de la moitié de son épaisseur; elle peut aussi ordonner, dans le cas où une façade doit être reculée, qu'elle le sera immédiatement, si le rez-de-chaussée menace ruine, parce que la solidité de la partie supérieure dépend de celle de la partie inférieure; enfin elle peut s'opposer à l'entretien des fondations et du rez-de-chaussée, parce que la jouissance du propriétaire ne doit plus dépendre que de la durée de ces bases, dans l'état où elles se trouvent au moment où le plan général ou particulier est arrêté et *notifié* aux propriétaires.

Mais les droits de l'autorité administrative, à ce sujet, sont subordonnés à des circonstances de *fait* dont elle ne doit pas être juge, si l'existence en est contestée par les propriétaires. Cette autorité détermine ce que l'utilité publique exige qu'il soit fait dans tel cas; l'autorité judiciaire prononce sur la réalité du cas prévu; elle ne prononce rien sur les plans arrêtés par l'autorité administrative, elle déclare seulement que les circonstances qui devaient donner lieu à l'exécution de ces plans, ne sont pas encore réalisées.

Il est toujours indispensable de suivre ce système, puisque les lois qui l'établissent n'autorisent que l'autorité judiciaire à appliquer les amendes de police encourues par les contrevenans, et que l'autorité administrative ne peut le faire qu'en matière de grande voirie.

Le Conseil de préfecture n'est pas dans le cas, même, d'être consulté sur la question de savoir si l'administration municipale peut, ou non, introduire ou défendre une action devant l'autorité judiciaire, au sujet de la demande qu'elle a faite de la démolition ou de la réparation d'un mur ou d'un bâtiment, parce que la loi a classé ces objets parmi ceux de

simple police, qu'elle peut désérer aux tribunaux lorsqu'il y a résistance, sans y être préalablement autorisée.

Mais le préfet doit veiller à ce que les maires, par zèle pour la salubrité ou l'embellissement de leurs communes, ne provoquent pas de démolitions prématurées que les juges ne pourraient ordonner. Comme il ne doit être question, dans ces demandes, que de l'exécution de réglemens ou de plans arrêtés par le gouvernement, il doit exiger que les maires, avant d'intenter des poursuites de quelque importance, lui fassent connaître les motifs et les circonstances qui y donnent lieu.

Ainsi, dans le cas où un maire voudrait faire démolir un bâtiment parce qu'un étage supérieur tombe en ruine, le préfet aurait à faire observer à ce maire que la dégradation d'un étage supérieur ne peut être un motif pour condamner les parties inférieures; de ce qu'une façade devra être reculée, il n'en résulte point qu'on ne peut pas entretenir les parties supérieures; car, s'il en était ainsi, du moment où le nouvel alignement serait arrêté, on pourrait interdire au propriétaire tout entretien, même de la couverture établie sur cette façade, et cette doctrine serait attentatoire à la propriété; elle serait contradictoire avec le principe même qui l'établit, car on n'ajourne la démolition que pour épargner à la commune la nécessité de payer le prix de l'immeuble, et dans la supposition que le propriétaire, n'ayant à le démolir que lorsqu'il tomberait de lui-même en ruine, il subira une petite perte. Mais si l'on hâte cette ruine, en empêchant le propriétaire de soigner même les parties supérieures de la maison, et si, parce qu'elles sont defectueuses vers le toit, on exige qu'il démolisse le tout, on rend illusoire l'ajournement accordé pour la démolition, et l'on rentre ainsi dans l'obligation, 1° de faire juger par le gouvernement qu'il est nécessaire de détruire sur-le-champ l'édifice; 2° d'en payer le prix avant d'en commencer la démolition. (*Observations du Ministre de l'intérieur du 13 février 1806.*)

La législation établie dans ces observations est celle qui existait anciennement, ainsi qu'on le verra par les *déclarations du 18 juillet 1729 et du 18 août 1730*, qui contiennent les dispositions suivantes.

1° Les commissaires de la voirie doivent avoir une attention particulière, chacun dans leur quartier, pour être instruits

des maisons et bâtimens , et de tout ce qui pourrait , par sa chute , nuire à la voie publique , où il y aurait quelque péril.

2° Aussitôt qu'ils en ont avis , ils doivent se transporter sur les lieux , et dresser procès-verbal de ce qu'ils ont remarqué.

3° L'autorité ayant la police de la ville , fait assigner , sans retard , à la requête du commissaire du gouvernement près le tribunal civil , les propriétaires.

4° Les assignations sont données au propriétaire ; en cas d'absence , dans la maison menaçant péril , au principal locataire , et à défaut à l'un des locataires.

5° Le tribunal ordonne la visite des lieux par experts.

6° Si le propriétaire comparait et ne dénie pas le péril , il est condamné à le faire cesser dans un temps donné.

7° S'il nie le péril , il peut nommer un expert ; à défaut , celui du tribunal procède seul.

8° S'il a nommé un expert , et que celui-ci soit d'avis différent , le tribunal nomme un tiers expert.

9° Le péril étant constaté , le propriétaire est condamné à employer des ouvriers dans le délai fixé pour le faire cesser. S'il ne s'y conforme pas , les juges ordonnent qu'il en sera mis à la diligence de l'autorité ayant la police. Ils sont payés sur les matériaux , même sur le fonds de la maison.

10° Dans le cas où le péril est très urgent , l'autorité ayant la police , peut ordonner provisoirement ce qu'elle juge absolument nécessaire pour la sûreté publique.

11° et 12° Les jugemens du tribunal sont sujets à l'appel , mais ils peuvent être exécutés provisoirement.

Il y a lieu à démolition d'un bâtiment ,

1° Lorsque c'est par vétusté que l'une ou plusieurs jambes étrières , trumeaux ou pieds-droits sont en mauvais état ;

2° Lorsque le mur de face sur rue est en surplomb de moitié de son épaisseur , dans quelque état que se trouvent les jambes étrières , les trumeaux et pieds-droits ;

3° Si le mur sur rue est à fruit , ou qu'il ait occasioné sur la face opposée un surplomb égal au fruit de la face sur rue ;

4° Chaque fois que les fondations sont mauvaises , quand

il ne se serait manifesté dans la hauteur du bâtiment aucun fruit ou surplomb ;

5° S'il y a un bombement égal au surplomb ; néanmoins, si ce bombement ne se manifeste que dans les étages supérieurs, tels que l'on puisse les réparer en conservant moitié des étages inférieurs, et sans toucher à ces derniers, on permet alors le rétablissement des étages supérieurs, à la charge de ne point conforter ceux conservés : on suit, en pareil cas, les mêmes règles que si l'on demandait à exhausser un bâtiment.

Ces ordonnances royales ont été maintenues provisoirement par l'art. 29 de la loi du 22 juillet 1791, et aucune loi postérieure n'y a dérogé ; seulement les attributions des diverses autorités ont été modifiées par les réglemens subséquens, qui, du reste, ne changent rien à leurs dispositions.

#### § VI. *Sur les murs mitoyens.*

Les murs mitoyens sont ceux qui partagent les héritages entre particuliers : ces murs sont souvent la source de procès entre les voisins ; c'est pourquoi il est à propos d'expliquer, autant qu'il est possible, les moyens d'éviter les contestations qui en naissent. Il faut premièrement donner une idée juste de la position de ces murs ; et pour cela, il faut imaginer une ligne droite ou un plan passant dans le milieu desdits murs, que l'on peut appeler leur centre : cette ligne doit répondre en toutes ses parties à celle qui sépare immédiatement lesdits héritages, c'est-à-dire qu'il faut que l'épaisseur desdits murs soit prise également de chaque côté sur chacun des héritages, à moins qu'il n'y ait nécessité de leur donner plus d'épaisseur d'un côté que de l'autre, comme quand les terres sont plus hautes d'un côté que de l'autre, ou quand il y a plus de charge à porter d'un côté par la plus grande élévation d'un bâtiment. Dans tous ces cas, il faut que celui qui a besoin de plus d'épaisseur que l'ordinaire, prenne cette épaisseur sur sa propriété.

L'épaisseur ordinaire des murs mitoyens doit être de 15 à 18 pouces. Il faut que la ligne du milieu de ces murs soit exactement aplomb, afin qu'ils ne soient pas plus inclinés d'un côté que de l'autre, et que si l'on veut diminuer de leur épaisseur par le haut, cette diminution soit égale de chaque côté.

Quand on veut construire un mur mitoyen à neuf, ou en

rétablir un ancien, il faut que chacun des voisins à qui appartient le mur nomme de son côté un expert d'office, pour en donner l'alignement, afin d'éviter les contestations qui en pourraient arriver par la suite, s'il n'était pas fait dans les limites respectives des deux propriétés. Chaque voisin intéressé donne alors un pouvoir à son expert : ensuite on procède audit alignement par une déclaration et une description de l'emplacement sur lequel ledit mur est assis et posé ; par exemple, si c'est un mur à construire à neuf sur des héritages qui n'ont point eu d'autre séparation qu'une haie ou un fossé, etc., il faut demeurer d'accord de la ligne qui doit fixer la séparation desdits héritages, en faire une figure sur une feuille particulière, pour joindre à la minute, ou la faire sur la minute même, et marquer sur cette figure toutes les choses qui sont proches et attenant ledit alignement, afin de faire connaître par l'acte, que l'on a observé tout ce qui était nécessaire. Il faut ensuite faire tendre une ligne sur le sol, et d'un bout à l'autre, où doit être donné l'alignement, pour connaître si la ligne de séparation desdits héritages est une ligne droite, ce qu'il faut faire autant qu'il est possible ; mais, s'il y a des plis et des redents, il les faut observer et les marquer sur la figure, pour en faire mention dans le rapport. Ces plis et ces redents occasionent souvent des contestations entre les voisins ; c'est pourquoi cet objet mérite d'être bien examiné.

Après avoir bien reconnu la ligne de séparation des héritages, soit d'une ou de plusieurs lignes droites, formant des angles qu'on appelle plis et coudes ou redents, il faut donner l'alignement en question de l'un des particuliers ou voisins. Supposant que la ligne de séparation soit droite d'un bout à l'autre, et que l'on soit convenu de l'épaisseur que doit avoir le mur mitoyen, après avoir fait le procès-verbal et la description des lieux, il faut s'expliquer en ces termes : *Et après avoir tendu une ligne d'un bout à l'autre du côté d'un tel voisin, nous avons reconnu que lesdits héritages étaient séparés d'un droit alignement sans plis ni coudes, et pour donner icelui alignement à tel bout, nous avons fait une marque en forme de croix sur telle pierre ou moellon (ou autre chose prochaine qui ne puisse pas être remuée) ; lequel mur sera posé à tant de centimètres d'intervalle et de distance d'icelle croix, et pourchassera (c'est le mot ancien) son épaisseur du côté de l'autre voisin.*

Il faut remarquer ladite épaisseur, et en faire autant à l'autre bout dudit mur, à peu près à même distance ; car il est mieux que les repères soient parallèles au mur ou le mur parallèle aux repères ; cela n'est pourtant pas absolument nécessaire. L'on prend ces distances pour vérifier si le mur a été bien posé suivant le rapport, ce que les experts doivent revenir vérifier sur les lieux, quand le mur est fait, pour voir si l'on n'a rien changé aux repères.

Aux anciens murs que l'on veut abattre en tout ou en partie, il y a beaucoup de précautions à prendre pour les reconstruire, et pour voir les termes sur lesquels on doit donner l'alignement ; car souvent les murs sont corrompus partout ; mais il faut toujours s'attacher aux marques que l'on peut avoir au droit du sol ou un peu au-dessous, car c'est l'endroit qui doit tout régler, étant supposé ne pouvoir pas changer, et si l'on ne trouvait pas encore son compte, il faut prendre le dessus des retraites du pied du mur. Ces termes se peuvent connaître par quelques pierres ou moellons dont les paremens ne seront pas déversés, et pour qu'il n'y eût pas une de ces marques qui fût douteuse, il faut avoir recours aux fondemens, pour en tirer les conséquences les plus justes qu'on pourra, ce qui peut se faire en découvrant plusieurs endroits qui n'auront pas été remués, y faire tendre des lignes, et y faire tomber des aplombs pour trouver la vérité.

Quant on n'abat pas entièrement les murs mitoyens, à cause qu'ils ne sont endommagés qu'en certains endroits, comme jusqu'à une certaine hauteur, on le fait par reprises ou ce qu'on appelle *par épaulées* ; ce qui se fait par le moyen des chevalemens et étaiemens sur chaque plancher ; l'on abat ensuite ce qui se trouve déversé et corrompu aussi bas qu'il est besoin ; l'on en donne l'alignement, comme il a été dit, en marquant l'ancienne épaisseur du mur qu'il faut prendre au rez-de-chaussée, pour en faire mention dans le rapport, afin de rétablir le mur sur la même épaisseur.

Pour parvenir à la connaissance de ce qui peut être bon ou mauvais dans ces murs, afin d'en conserver ou d'en abattre ce qui est nécessaire, il faut faire percer les planchers de fond en comble en plusieurs endroits, pour y passer un fil aplomb le long desdits murs, et voir si en les relevant sur

l'alignement que l'on aura donné, le haut se pourra conserver, ce qu'on appelle *recueillir*, c'est-à-dire, que ce haut soit dans sa première situation; ce qui est bien rare, car il y a toujours quelque chose à dire, mais on ne laisse pas de conserver ce qui peut l'être. C'est pourquoi les experts disent en pareil cas dans leurs rapports, que *ledit mur sera élevé jusqu'où l'ancien pourra être recueilli, si recueillir se peut*. Cela n'est exprimé qu'en termes indéfinis, afin de ne pas répondre d'une hauteur fixe, si l'on est obligé de monter plus haut.

On doit bien expliquer, dans le rapport, combien chacun des particuliers voisins sera tenu de payer pour sa part et portion du mur mitoyen, suivant la coutume; car il y a bien des choses à observer, et voici à peu près les cas qui peuvent arriver, et qui ne sont que tacitement expliqués dans la *coutume*.

Premièrement, à l'égard des fondemens des murs, personne ne peut se dispenser, sous quelque prétexte que ce soit, de les fonder sur une terre ferme et solide, qui n'ait point encore été remuée, ce qu'on appelle *terre neuve* reconnue pour solide; car il y en a qui n'exigeant qu'un mur de clôture, et d'autres en ayant besoin pour porter un bâtiment, l'un ne voudra pas fonder si bas que l'autre, parce qu'il n'a pas une si grande charge à élever; mais il faut absolument fonder sur une terre ferme, quelque mur que ce soit. Il est vrai que si celui qui veut faire un bâtiment ne se contente pas du solide qu'il faut pour faire un mur ordinaire, et qu'il veuille fouiller plus bas pour des caves ou autres choses, il doit faire ce surplus à ses frais: tout cela doit être réglé par la prudence et la justice des experts.

À l'égard de la plus épaisseur et de la qualité desdits murs, celui qui n'a besoin que d'un mur de clôture n'y est point obligé quand il ne veut pas se faire payer des charges; mais s'il s'en veut faire payer, il est obligé de contribuer pour sa moitié à toute la dépense, depuis la bonne terre jusqu'à hauteur de clôture, ou de celle qu'il hébergera. Si celui qui n'a eu d'abord besoin que d'un mur de clôture simplement, et n'est point entré dans la dépense de la plus valeur et de la plus-épaisseur dudit mur, veut ensuite bâtir et s'héberger contre ledit mur, il faut qu'il rembourse celui qui l'a fait bâtir pour porter un bâtiment, non seulement pour la plus va-

leur de la meilleure qualité et de la plus-épaisseur, mais même pour la terre qu'il aura prise de son côté, suivant l'estimation des experts.

Si le même, qui n'a eu besoin d'abord que d'un mur de clôture, a contribué pour sa part et portion de la plus-valeur et de la plus épaisseur, et a donné sa part de la terre pour la plus-épaisseur, il doit avoir les charges de six toises l'une, de ce qui sera bâti au-dessus de lui; mais s'il veut à la suite bâtir et s'héberger contre ledit mur, il doit rendre la somme qu'il a reçue des charges de ce qu'il occupera seulement; s'il voulait élever plus haut que son voisin, non seulement il doit rendre toute la somme des charges qu'il aura reçues, mais il doit payer celles de la hauteur qu'il aura élevée plus que son voisin; si enfin le premier a bâti des caves au-dessous des fondations d'un mur ordinaire, celui qui a bâti à la suite, et qui veut se servir du mur desdites caves, doit payer sa part et portion dudit mur en ce qu'il occupera au-dessus de cette fondation.

On peut, sur ces principes, connaître dans tous les cas la justice qu'il faut rendre aux particuliers sur le fait des murs mitoyens; car il est presque impossible de rapporter toutes les circonstances qui peuvent arriver: c'est pourquoi il faut laisser le reste à la prudence des experts.

Voici les articles de la *Coutume de Paris* et du Code civil, qui régissent cet objet important, ainsi que les fossés mitoyens:

Si aucun veut bâtir contre un mur non mitoyen, faire le peut, en payant la moitié tant dudit mur que fondation d'icelui, jusqu'à son héberge, ce qu'il est tenu de payer auparavant que rien démolir ni bâtir; en l'estimation duquel mur est comprise la valeur de la terre sur laquelle ledit mur est fondé et assis, au cas que celui qui a fait le mur l'ait tout pris sur son héritage. (*Cout. de Paris*, art. 194.)

Il est loisible à un voisin de hausser à ses dépens le mur mitoyen d'entre lui et son voisin si haut que bon lui semble, sans le consentement de sondit voisin, s'il n'y a titre au contraire, en payant les charges; pourvu toutefois que le mur soit suffisant pour porter le surhaussement; s'il n'est suffisant, faut que celui qui veut rehausser le fasse fortifier, et se doit prendre l'épaisseur de son côté. (*Id.* 195.)

Si le mur est bon pour clôture et de durée, celui qui veut bâtir dessus et démolir ledit mur ancien, pour n'être suffisant pour porter son bâtiment, est tenu de payer entièrement les frais; en ce faisant, ne paiera aucunes charges; mais s'il s'aide du mur ancien, il paiera les charges. (*Id.* 196.)

Les charges sont de payer et rembourser par celui qui se loge et héberge, sur et contre le mur mitoyen, de six toises l'une (ou un sixième) de ce qui sera bâti au-dessus de dix p. (3 mètr. 25 centimètres). (*Id.* 197.)

Il est loisible à un voisin se loger ou édifier au mur commun et mitoyen d'entre lui et son voisin, si haut que bon lui semblera, en payant la moitié dudit mur mitoyen, s'il n'y a titre au contraire. (*Id.* 198.)

Les maçons ne peuvent toucher ni faire toucher à un mur mitoyen pour le démolir, percer et rétablir, sans y appeler les voisins qui y ont intérêt, par une simple signification seulement, et ce, à peine de tous dépens, dommages et intérêts, et rétablissement dudit mur (1). (*Id.* 203.)

Il est loisible à un voisin percer ou faire percer et démolir le mur commun et mitoyen d'entre lui et son voisin, pour se loger et édifier, en le rétablissant dâment à ses dépens, s'il n'y a titre au contraire, en le dénonçant toutefois au préalable à son voisin, et est tenu de faire incontinent et sans discontinuation ledit rétablissement. (*Id.* 204.)

Il est loisible à un voisin contraindre ou faire contraindre par justice son autre voisin à faire ou faire refaire le mur ou édifice commun, pendant et corrompu entre lui et son dit voisin, et d'en payer sa part chacun selon son héberge, et pour telle part et portion que lesdites parties ont et peuvent avoir audit mur et édifice mitoyen. (*Id.* 205.)

Tous murs séparant cours et jardins sont réputés mitoyens s'il n'y a titre contraire, et celui qui veut bâtir nouveau mur ou refaire l'ancien corrompu, peut faire appeler son voisin pour contribuer au bâtiment ou refection dudit mur; ou bien lui accorder lettre, que ledit mur soit tout sien. (*Id.* 211.)

---

(1) La signification doit être faite par huissier, afin qu'on n'en prétende pas cause d'ignorance, à moins qu'on n'y ait consenti à l'amiable et par écrit.

Dans les villes et dans les campagnes, tout mur servant de séparation entre bâtimens jusqu'à l'héberge, ou entre cours et jardins, et même entre enclos dans les champs, est présumé mitoyen, s'il n'y a titre ou marque contraire. (*Code civil*, 653.)

Il y a marque de non-mitoyenneté lorsque la sommité est droite aplomb et de son parement d'un côté, et présente de l'autre un plan incliné.

Lors encore qu'il n'y a que d'un côté, ou un chaperon ou des filets et corbeaux de pierre qui y auraient été mis en bâtissant le mur.

Dans ce cas, le mur est censé appartenir exclusivement au propriétaire, du côté duquel sont l'égoût ou les corbeaux et filets de pierre. (*Id.* 654.)

La réparation et la reconstruction du mur mitoyen sont à la charge de tous ceux qui y ont droit, et proportionnellement au droit de chacun. (*Id.* 655.)

Cependant tout copropriétaire d'un mur mitoyen peut se dispenser de contribuer aux réparations et reconstructions, en abandonnant le droit de mitoyenneté, pourvu que le mur mitoyen ne soutienne pas un bâtiment qui lui appartienne. (*Id.* 656.)

Tout copropriétaire peut faire bâtir contre un mur mitoyen, et y faire placer des poutres ou solives dans toute l'épaisseur du mur, à cinquante-quatre millimètres (deux pouces) près, sans préjudice du droit qu'a le voisin de faire réduire à l'ébauchoir la poutre jusqu'à la moitié du mur, dans le cas où il voudrait lui-même asseoir des poutres dans le même lieu, ou y adosser une cheminée. (*Code civil*, 657.)

Tout propriétaire peut faire exhausser le mur mitoyen, mais il doit payer seul la dépense de l'exhaussement, les réparations d'entretien au-dessus de la hauteur de la clôture commune, et en outre l'indemnité de la charge en raison de l'exhaussement et suivant la valeur. (*Id.* 658.)

Le voisin est reçu, quand bon lui semble, à demander moitié du mur bâti sur le fonds de son voisin, en remboursant moitié dudit mur et fonds d'icelui. (*Cout. de Paris*, 212.)

Le voisin qui n'a pas contribué à l'exhaussement, peut en acquérir la mitoyenneté en payant la moitié de la dépense

qu'il a coûté, et la valeur de la moitié du sol fourni pour l'excédant d'épaisseur, s'il y en a. (*Code civil*, 660.)

Tout propriétaire joignant un mur, a de même la faculté de le rendre mitoyen en tout ou en partie, en remboursant au maître du mur la moitié de sa valeur, ou la moitié de la valeur du sol sur lequel le mur est bâti. (*Id.* 661.)

Les filets doivent être faits (1) accompagnés de pierre, pour connaître que le mur est mitoyen ou à un seul. (*Cout. de Paris*, 214.)

Si le mur mitoyen n'est pas en état de supporter l'exhaussement, celui qui veut l'exhausser, doit le faire reconstruire en entier à ses frais, et l'excédant d'épaisseur doit se prendre de son côté. (*Code civil*, 659.)

L'un des voisins ne peut pratiquer dans le corps d'un mur mitoyen aucun enfoncement, ni y appliquer ou appuyer aucun ouvrage sans le consentement de l'autre, ou sans avoir, à son refus, fait régler par experts les moyens nécessaires pour que le nouvel ouvrage ne soit pas nuisible aux droits de l'autre. (*Id.* 662.)

Chacun peut contraindre son voisin ès ville et faubourgs, prévôté et vicomté de Paris, à contribuer pour faire faire clôture, faisant séparation de leurs maisons, cours et jardins ès dites ville et faubourgs, jusqu'à la hauteur de 10 p. de

(1) On termine le plus souvent un mur de clôture par un chaperon à deux pentes, avec un filet ou mouchette pendante et larmier de part et d'autre, s'il est mitoyen; et ce chaperon se fait en une seule pente, avec ou sans filet du côté de celui à qui le mur appartient, quand il est à un seul. Ce larmier ne se fait pas toujours avec pierres, mais souvent en plâtre sur moellon, etc. Quand il n'existe point de chaperon, il est difficile de prononcer si le mur est ou n'est pas mitoyen, à moins qu'il n'y ait titre écrit. Il est des pays où l'on pratique dans les murs des espèces de petites niches du côté de chaque propriétaire, pour indiquer la mitoyenneté; on appelle ces niches des potelles, dont la profondeur étant de toute l'épaisseur qui appartient à celui du côté duquel elle se trouve, fait connaître la ligne de séparation: aussi ces potelles ne se font-elles pas au droit les unes des autres, parce qu'il en résulterait une ouverture au mur.

haut du rez-de-chaussée compris le chaperon. (*Cout. de Paris*, 209.)

Lorsque les différens étages d'une maison appartiennent à divers propriétaires, si les titres de propriété ne règlent pas le mode de réparations et reconstructions, elles doivent être faites ainsi qu'il suit.

Les gros murs et le toit sont à la charge de tous les propriétaires, chacun en proportion de la valeur de l'étage qui lui appartient.

Le propriétaire de chaque étage fait le plancher sur lequel il marche.

Le propriétaire du premier étage fait l'escalier qui y conduit; le propriétaire du second étage fait, à partir du premier, l'escalier qui conduit chez lui, et ainsi de suite. (*Code civil*, 664.)

Lorsqu'on reconstruit un mur mitoyen ou une maison, les servitudes actives et passives se continuent à l'égard du nouveau mur ou de la nouvelle maison, sans toutefois qu'elles puissent être aggravées, et pourvu que la construction se fasse avant que la prescription soit acquise. (*Id.* 665.)

Tous fossés entre deux héritages sont présumés mitoyens, s'il n'y a titre ou marque du contraire. (*Id.* 666.)

Il y a marque de non mitoyenneté lorsque la levée ou le rejet de la terre se trouve d'un côté seulement du fossé. (*Id.* 667.)

Le fossé est censé appartenir exclusivement à celui du côté duquel le rejet se trouve. (*Id.* 668.)

Le fossé mitoyen doit être entretenu à frais communs. (*Id.* 669.)

Toute haie qui sépare des héritages est réputée mitoyenne, à moins qu'il n'y ait qu'un seul des héritages en état de clôture, ou s'il n'y a titre ou possession suffisante au contraire. (*Id.* 670.)

Il n'est permis de planter des arbres de haute tige qu'à la distance prescrite par les réglemens particuliers actuellement existans, ou par les usages constans et reconnus, et, à défaut de réglemens et usages, qu'à la distance de deux mètres de la ligne séparative des deux héritages, et à la distance d'un demi-mètre pour les autres arbres et haies voisines. (*Id.* 671.)

Le voisin peut exiger que les arbres et haies plantés à une moindre distance, soient arrachés.

Celui sur la propriété duquel avancent les branches des arbres du voisin peut contraindre celui-ci à couper ces branches.

Si ce sont les racines qui avancent sur son héritage, il a le droit de les y couper lui-même. (*Id.* 672.)

Les arbres qui se trouvent dans la haie mitoyenne sont mitoyens comme la haie; et chacun des deux propriétaires a droit de requérir qu'ils soient abattus. (*Id.* 673.)

### § VII. Des Vues sur les voisins.

En mur mitoyen, ne peut l'un des voisins, sans l'accord ou le consentement de l'autre, faire faire fenêtres ou trous pour vues, en quelque manière que ce soit, à verre dormant ou autrement. (*Cout. de Paris*, 199.)

Toutefois, si aucun a mur à lui appartenant, joignant sans moyen à l'héritage d'autrui, il peut, en icelui mur, avoir fenêtres, lumières ou vues aux us et coutumes de Paris; c'est à savoir de 9 p. (2 m. 93 cent.) de haut au-dessus du rez-de-chaussée et terre, quant au premier étage, et quant aux autres étages, de 7 p. (2 m. 26 cent.) au-dessus du sol de l'étage. (*Id.* 200.)

Fer maillé est treillis, dont les trous ne peuvent être que de 4° (105 mill.) en tous sens, et verre dormant est verre attaché et scellé en plâtre, qu'on ne peut ouvrir. (*Id.* 201.)

Aucun ne peut faire vues droites sur son voisin ni sur places à lui appartenantes, s'il n'y a 6 p. (2 mètr.) de distance. (*Id.* 202.)

L'un des voisins ne peut, sans le consentement de l'autre, pratiquer dans le mur mitoyen aucune fenêtre ou ouverture, en quelque manière que ce soit, même à verre dormant. (*Code civil*, 675.)

Le propriétaire d'un mur non mitoyen, joignant immédiatement l'héritage d'autrui, peut pratiquer dans ce mur des jours ou fenêtres à fer maillé et verre dormant.

Ces fenêtres doivent être garnies d'un treillis de fer, dont les mailles auront 1 décimètre (environ 3° 8 l.) d'ouverture au plus, et d'un châssis à verre dormant. (*Id.* 676.)

Ces fenêtres ou jours ne peuvent être établis qu'à 26 décim. (8 p.) au-dessus du plancher ou sol de la chaussée, et à 19 décim. (6 p.) au-dessus du plancher pour les étages supérieurs. (*Id.* 677.)

On ne peut avoir des vues droites ou fenêtres d'aspect, ni balcons ou autres semblables saillies sur l'héritage clos ou non clos de son voisin, s'il n'y a 19 décim. (6 p.) de distance entre le mur où on les pratique et ledit héritage. (*Id.* 678.)

On ne peut avoir des vues par côté ou obliques sur le même héritage s'il n'y a 6 décimètres (2 p.) de distance. (*Id.* 679.)

La distance dont il est parlé dans les articles précédens, se compte depuis le parement extérieur du mur où l'ouverture se fait, et, s'il y a balcons ou autres semblables saillies, depuis leur ligne extérieure jusqu'à la ligne de séparation des deux propriétés. (*Id.* 680.)

## ARTICLE II.

### *Des Servitudes.*

#### § 1. *Des Droits sur les propriétés en général.*

Quiconque a le sol appelé *l'étage du rez-de-chaussée d'aucun héritage*, il peut et doit avoir le dessus et le dessous du sol, et peut édifier par-dessus et par-dessous, et y faire puits, aitemens et autres choses licites, s'il n'y a titre contraire. (*Cout. de Paris*, art. 187.)

La propriété du sol emporte la propriété du dessus et du dessous.

Le propriétaire peut faire au-dessus toutes les plantations et constructions qu'il juge à propos, sauf les exceptions établies au titre *des servitudes ou services fonciers*.

Il peut faire au-dessous toutes les constructions et fouilles qu'il jugera à propos, et tirer de ces fouilles tous les produits qu'elle peut fournir, sauf les modifications résultant des lois et réglemens relatifs aux mines, et des lois et réglemens de police. (*Code civil*, art. 552.)

Toutes constructions, plantations et ouvrages sur un terrain ou dans l'intérieur, sont présumés faits par le propriétaire, à ses frais, et lui appartenir, si le contraire n'est

prouvé ; sans préjudice de la propriété qu'un tiers pourrait avoir acquise ou pourrait acquérir par prescription, soit d'un souterrain sous le bâtiment d'autrui, soit de toute autre partie du bâtiment. (*Id.* 553.)

Le propriétaire du sol, qui a fait des constructions, plantations et ouvrages avec des matériaux qui ne lui appartenaient pas, doit en payer la valeur ; il peut aussi être condamné à des dommages et intérêts, s'il y a lieu ; mais le propriétaire des matériaux n'a pas le droit de les enlever. (*Id.* 554.)

Lorsque les plantations, constructions et ouvrages ont été faits par un tiers et avec ses matériaux, le propriétaire du fonds a droit ou de les retenir ou d'obliger ce tiers à les enlever.

Si le propriétaire du fonds demande la suppression des plantations et constructions, elle est aux frais de celui qui les a faites, sans aucune indemnité pour lui ; il peut même être condamné à des dommages et intérêts, s'il y a lieu, pour le préjudice que peut avoir éprouvé le propriétaire du fonds.

Si le propriétaire préfère conserver ces plantations et constructions, il doit le rembourser de la valeur des matériaux et du prix de la main-d'œuvre, sans égard à la plus ou moins grande augmentation de la valeur que le fonds a pu recevoir. Néanmoins, si les plantations, constructions et ouvrages ont été faits par un tiers évincé qui n'aurait pas été condamné à la restitution des fruits, attendu sa bonne foi, le propriétaire ne pourra demander la suppression desdits ouvrages, plantations et constructions, mais il aura le choix ou de rembourser la valeur des matériaux et du prix de main-d'œuvre ou de rembourser une somme égale à celle dont le fonds a augmenté de valeur. (*Id.* 555.)

## § II. *Servitudes qui dérivent de la situation des lieux.*

Les fonds inférieurs sont assujettis, envers ceux qui sont plus élevés, à recevoir les eaux qui en découlent naturellement, sans que la main de l'homme y ait contribué.

Le propriétaire inférieur ne peut point élever de digue qui empêche cet écoulement.

Le propriétaire supérieur ne peut rien faire qui aggrave la servitude du fonds inférieur. (*Code civil*, 640.)

Celui qui a une source dans son fonds peut en user à sa volonté, sauf le droit que le propriétaire du fonds inférieur

pourrait avoir acquis par titre ou par prescription. (*Id.* 641.)

La prescription, dans ce cas, ne peut s'acquérir que par une jouissance non interrompue pendant l'espace de 30 années, à compter du moment où le propriétaire du fonds inférieur a fait et terminé des ouvrages apparens destinés à faciliter la chute et le cours de l'eau dans sa propriété. (*Id.* 642.)

Le propriétaire de la source ne peut en changer le cours, lorsqu'il fournit aux habitans d'une commune, village ou hameau, l'eau qui leur est nécessaire; mais si les habitans n'en ont pas acquis ou prescrit l'usage, le propriétaire peut réclamer une indemnité, laquelle est réglée par experts. (*Id.* 643.)

Celui dont la propriété borde une eau courante autre que celle qui est déclarée dépendante du domaine public par l'article 538, au titre de *la distribution des biens*, peut s'en servir à son passage pour l'irrigation de ses propriétés.

Celui dont cette eau traverse l'héritage, peut même en user dans l'intervalle qu'elle y parcourt, mais à la charge de la rendre, à la sortie de son fond, à son cours ordinaire. (*Id.* 644.)

S'il s'élève une contestation entre les propriétaires auxquels ces eaux peuvent être utiles, les tribunaux, en prononçant, doivent concilier l'intérêt de l'agriculture avec le respect dû à la propriété, et, dans tous les cas, les réglemens particuliers et locaux sur le cours et l'usage des eaux doivent être observés.

Un particulier peut avoir besoin, pour la fertilisation de terrains attenant à une commune, des eaux qui coulent dans quelques-unes des rues de cette commune.

Le conseil municipal peut, par une délibération approuvée par le préfet, autoriser cette prise d'eau, et la confection, aux frais du demandeur, des aqueducs nécessaires pour les diriger vers ses propriétés.

Cette concession n'est pas dans le cas d'être autorisée par une loi, parce qu'elle n'a pas pour objet une propriété dont la commune ne puisse disposer que dans cette forme. (*Avis du Conseil d'Etat.*)

La concession peut être gratuite, comme elle peut être faite moyennant une redevance quelconque en faveur de la commune.

Les droits d'autrui doivent être réservés pour le cas où il

en existerait, et le concessionnaire rendu garant de toute action qui pourrait s'élever au sujet de la concession.

Ce concessionnaire doit ne pouvoir changer la direction des aqueducs qu'en vertu de l'autorisation de l'administration municipale. La première direction doit également être déterminée ou approuvée par cette administration. (*Edit du mois de décembre 1607.*)

Tout propriétaire peut obliger son voisin au bornage de leurs propriétés contiguës. Le bornage se fait à frais communs. (*Code civil, 646.*)

Tout propriétaire peut clore son héritage, sauf l'exception portée en l'article 682. (*Id. 647.*)

Le propriétaire qui vent se clore, perd son droit au parcours et vaine pâture, en proportion du terrain qu'il y soustrait. (*Id. 648.*)

Le propriétaire dont les fonds sont enclavés, et qui n'a aucune issue sur la voie publique, peut réclamer un passage sur les fonds de son voisin pour l'exploitation de son héritage, à la charge d'une indemnité proportionnée au dommage qu'il peut occasioner. (*Code civil, 682.*)

Le passage doit régulièrement être pris du côté où le trajet est le plus court du fonds duquel il est accordé. (*Id. 683.*)

Néanmoins, il doit être fixé dans l'endroit le moins dommageable à celui sur le fonds duquel il est accordé. (*Id. 684.*)

L'action en indemnité, dans le cas prévu par l'article 682, est prescriptible; et le passage doit être continué, quoique l'action en indemnité ne soit plus recevable. (*Id. 685.*)

### § III. *Comment s'acquièrent ou s'établissent les servitudes.*

Droit de servitude ne s'acquiert par longue jouissance, quelle qu'elle soit, sans titre, encore que l'on ait joui par cent ans; mais la liberté se peut réacquérir contre le titre de servitude par trente ans, entre âgés et non privilégiés. (*Cout. de Paris, art. 186.*)

Il est permis aux propriétaires d'établir sur leurs propriétés, ou en faveur de leurs propriétés, telles servitudes que bon leur semble, pourvu néanmoins que les services établis ne soient imposés ni à la personne ni en faveur de la per-

sonne, mais seulement à un fonds et pour un fonds, et pourvu que ces services n'aient d'ailleurs rien de contraire à l'ordre public.

L'usage et l'étendue des servitudes ainsi établies, se règlent par le titre qui les constitue; à défaut de titre, par les règles ci-après. (*Code civil*, 686.)

Les servitudes sont établies ou pour l'usage des bâtimens, ou pour celui des fonds de terre.

Celles de la première espèce s'appellent *urbaines*, soit que les bâtimens auxquels elles sont dues soient situés à la ville ou à la campagne.

Celles de la seconde espèce se nomment *rurales*. (*Id.* 687.)

Les servitudes sont ou continues ou discontinues.

Les servitudes continues sont celles dont l'usage est ou peut être continu, sans avoir besoin du fait actuel de l'homme : tels sont les conduites d'eau, les égouts, les vues et autres de cette espèce.

Les servitudes discontinues sont celles qui ont besoin du fait actuel de l'homme pour être exercées : tels sont les droits de passage, puisage, pacage et autres semblables. (*Id.* 688.)

Les servitudes sont apparentes ou non apparentes.

Les servitudes apparentes sont celles qui s'annoncent par des ouvrages extérieurs, tels qu'une porte, une fenêtre, un aqueduc.

Les servitudes non apparentes sont celles qui n'ont pas de signe extérieur de leur existence; comme, par exemple la prohibition de bâtir sur un fonds, ou de ne bâtir qu'à une hauteur déterminée. (*Id.* 689.)

Les servitudes continues et apparentes s'acquièrent par titre, ou par la possession de trente ans. (*Id.* 690.)

Les servitudes continues non apparentes et les servitudes discontinues, apparentes ou non apparentes, ne peuvent s'établir que par titres.

La possession, même immémoriale, ne suffit pas pour les établir, sans cependant qu'on puisse attaquer aujourd'hui les servitudes de cette nature, déjà acquises par la possession dans les pays où elles pouvaient s'acquérir de cette manière. (*Id.* 691.)

Quand un père de famille met hors ses mains partie de sa maison, il doit spécialement déclarer quelles servitudes il re-

sent sur l'héritage qu'il met hors ses mains, ou quelles constitue sur le sien : les faut nommément et spécialement déclarer, tant pour l'endroit, grandeur, hauteur, mesure, qu'espèce de servitude, autrement toutes constitutions générales de servitudes, sans les déclarer comme dessus, ne valent. (*Cout. de Paris*, art. 215.)

*Destination de père de famille*, vaut titre quand elle est ou a été par écrit, et non autrement. (*Id.* 216.)

La destination du père de famille vaut titre à l'égard des servitudes continues et apparentes. (*Code civil*, art. 692.)

Il n'y a destination du père de famille que lorsqu'il est prouvé que les deux fonds actuellement divisés ont appartenu au même propriétaire, et que c'est par lui que les choses ont été mises dans l'état duquel résulte la servitude. (*Id.* 693.)

Si le propriétaire de deux héritages, entre lesquels il existe un signe apparent de servitude, dispose de l'un des héritages sans que le contrat contienne aucune convention relative à la servitude, elle continue d'exister activement ou passivement en faveur du fonds aliéné et sur le fonds aliéné. (*Id.* 194.)

Le titre constitutif de la servitude, à l'égard de celles qui ne peuvent s'acquérir par la prescription, ne peut être remplacé par un titre reconnaissant de la servitude, et émané du propriétaire du fonds asservi. (*Id.* 695.)

Quand on établit une servitude, on est censé accorder tout ce qui est nécessaire pour en user.

Ainsi la servitude de puiser de l'eau à la fontaine d'autrui emporte nécessairement le droit de passage. (*Id.* 696.)

#### § IV. Servitudes établies par la loi.

Les servitudes établies par la loi ont pour objet l'utilité publique ou communale, ou l'utilité des particuliers. (*Code civil*, 649.)

Celles établies pour l'utilité publique ou communale ont pour objet le marche-pied le long des rivières navigables ou flottables, construction ou réparation des chemins, et autres ouvrages publics ou communaux. (*Id.* 650.)

Tout ce qui concerne cette espèce de servitude est déterminé par des lois ou des réglemens particuliers.

La loi assujettit les propriétaires à différentes obligations l'un à l'égard de l'autre, indépendamment de toute convention. (*Id.* 651.)

Partie de ces obligations est réglée par les lois sur la police rurale ; les autres sont relatives aux murs et aux fossés mitoyens, au cas où il y a lieu à contre-mur, aux vues sur la propriété du voisin, à l'égoût des toits, au droit de passage. (*Id.* 652.)

§ v. *Droits du propriétaire du fonds auquel la servitude est due.*

Celui auquel est due une servitude a droit de faire tous les ouvrages nécessaires pour en user et pour la conserver. (*Code civil*, art. 697.)

Ces ouvrages sont à ses frais et non à ceux du propriétaire du fonds assujetti, à moins que le titre d'établissement de la servitude ne dise le contraire. (*Id.* 698.)

Dans le cas même où le propriétaire du fonds assujetti est chargé par le titre de faire à ses frais les ouvrages nécessaires pour l'usage ou la conservation de la servitude, il peut toujours s'affranchir de la charge, en abandonnant le fonds assujetti au propriétaire de fonds auquel la servitude est due. (*Id.* 699.)

Si l'héritage pour lequel la servitude a été établie vient à être divisé, la servitude reste due pour chaque portion sans néanmoins que la condition du fonds assujetti soit aggravée.

Ainsi, par exemple, s'il s'agit d'un droit de passage, tous les copropriétaires seront obligés de l'exercer par le même endroit. (*Id.* 700.)

Le propriétaire du fonds débiteur de la servitude ne peut rien faire qui tende à en diminuer l'usage ou à le rendre plus incommode.

Ainsi, il ne peut changer l'état des lieux, ni transporter l'exercice de la servitude dans un endroit différent de celui où elle a été primitivement assignée.

Mais cependant, si cette assignation primitive était devenue plus onéreuse au propriétaire du fonds assujetti, ou si elle l'empêchait d'y faire des réparations avantageuses, il pourrait offrir au propriétaire de l'autre fonds un endroit

aussi commode pour l'exercice de ses droits, et celui-ci ne pourrait pas le refuser. (*Id.* 701.)

De son côté, celui qui a un droit de servitude ne peut en user que suivant son titre, sans pouvoir faire, ni dans le fonds qui doit la servitude, ni dans le fonds à qui elle est due, de changement qui aggrave la condition du premier. (*Id.* 702.)

### § VI. *Comment les servitudes s'éteignent.*

Les servitudes cessent lorsque les choses se trouvent en tel état qu'on ne peut en user. (*Code civil*, art. 703.)

Elles revivent si les choses sont rétablies de manière qu'on puisse en user, à moins qu'il ne se soit écoulé un espace de temps suffisant pour faire présumer l'extinction de la servitude, ainsi qu'il est dit à l'art. 707. (*Id.* 704.)

Toute servitude est éteinte lorsque le fonds à qui elle est due, et celui qui la doit, sont réunis dans la même main. (*Id.* art. 705.)

La servitude est éteinte par le non-usage pendant trente ans. (*Id.* 706.)

Les trente ans commencent à courir, selon les diverses espèces de servitudes, ou du jour où l'on a cessé d'en jouir, lorsqu'il s'agit de servitudes discontinues, ou du jour où il a été fait un acte contraire à la servitude, lorsqu'il s'agit de servitudes continues. (*Id.* 707.)

Le mode de la servitude peut se prescrire comme la servitude même, et de la même manière. (*Id.* 708.)

Si l'héritage en faveur duquel la servitude est établie appartient à plusieurs par indivis, la jouissance de l'un empêche la prescription à l'égard de tous. (*Id.* 707.)

Si, parmi les copropriétaires il s'en trouve un contre lequel la prescription n'ait pu courir, comme un mineur, il aura conservé le droit de tous les autres. (*Id.* 710.)

Toutes les actions, tant réelles que personnelles, sont prescrites par trente ans, sans que celui qui allègue cette prescription soit obligé d'en rapporter un titre, ou qu'on puisse lui opposer l'exception déduite de la mauvaise foi. (*Id.* 2262.)

## ARTICLE III.

## § 1. Expropriation pour causa d'utilité publique.

*Extrait de la loi du 16 septembre 1807.* Lorsque, par l'ouverture de nouvelles rues, par la construction de quais ou par tous autres travaux publics généraux, départemensaux ou communaux, ordonnés ou approuvés par le gouvernement, des propriétés privées auront acquis une notable augmentation de valeur, ces propriétés pourront être chargées de payer une indemnité, qui pourra s'élever jusqu'à la valeur de la moitié des avantages qu'elles auront acquis; le tout sera réglé par estimation dans les formes déjà établies par la présente loi, jugé et homologué par la commission qui aura été nommée à cet effet. (Art. 30.)

Les indemnités pour paiement de plus value seront acquittées au choix du débiteur, en argent ou en rentes constituées, à 4 p. cent net, ou en délaissement d'une partie de la propriété, si elle est divisible: ils pourront aussi délaisser en entier les fonds, terrains ou bâtimens dont la plus value donne lieu à l'indemnité, et ce, sur l'estimation réglée d'après la valeur qu'avait l'objet avant l'exécution des travaux desquels la plus value aura résulté.

Il n'y aura lieu qu'au droit fixe d'un franc pour l'enregistrement de l'acte de mutation de propriété.

Les indemnités dues auront privilège sur toute la plus value, à la charge seulement de faire transcrire le décret qui aura déclaré qu'il y avait lieu à l'application des deux articles précédens, et la décision de la commission, dans le bureau des hypothèques de la situation des biens. (*Id.* art. 31.)

Lorsque, pour exécuter un dessèchement, l'ouverture d'une nouvelle navigation, un pont, il sera question de supprimer des moulins et autres usines, de les déplacer, modifier, ou de réduire l'élévation de leurs eaux, la nécessité en sera constatée par les ingénieurs des ponts et chaussées. Le prix de l'estimation sera payé par l'Etat lorsqu'il entreprend les travaux; lorsqu'ils sont entrepris par des concessionnaires, le prix de l'estimation sera payé avant qu'ils puissent faire cesser le travail des moulins et usines.

Il sera d'abord examiné si l'établissement ne soumet pas les propriétaires à voir démolir leurs établissemens sans indemnité, si l'utilité publique le requiert. (*Id.* art. 48.)

Les terrains nécessaires pour l'ouverture des rues, la formation des places et autres travaux reconnus d'une utilité générale, seront payés à leurs propriétaires, et à dire d'experts, d'après leur valeur avant l'entreprise des travaux, et sans nulle augmentation du prix d'estimation. (*Id.* art. 49.)

Les terrains occupés pour prendre les matériaux nécessaires aux routes ou aux constructions publiques, pourront être payés aux propriétaires comme s'ils eussent été pris pour la route même.

Il n'y aura l'eu à faire entrer dans l'estimation la valeur des matériaux à extraire, que dans les cas où l'on s'empare-rait d'une carrière déjà en exploitation; alors lesdits matériaux seront évalués d'après leur prix courant, abstraction faite de l'existence et des besoins de la route pour laquelle ils seraient pris, ou les constructions auxquelles on les destine. (*Id.* art. 55.)

Les experts, pour l'évaluation des indemnités relatives à une occupation de terrains, dans les cas prévus au présent titre, seront nommés, pour les objets de travaux de grande voirie, l'un par les propriétaires, l'autre par le préfet; et le tiers-expert, s'il en est besoin, sera de droit choisi par l'ingénieur en chef du département: lorsqu'il y aura des concessionnaires, un expert sera nommé par le propriétaire, un par le concessionnaire, et le tiers-expert par le préfet (*Id.* art. 56.)

Le contrôleur et le directeur des contributions donneront leur avis sur le procès-verbal d'expertise qui sera soumis, par le préfet, à la délibération du conseil de préfecture; le préfet pourra, dans tous les cas, faire faire une nouvelle expertise. (*Id.* art. 57.)

*Nota.* La loi du 7-11 septembre 1790 avait commis le juge de paix pour évaluer les indemnités dues, et lorsqu'il y avait contestation sur leur quotité.

Les indemnités pour plus value, dues à raison des travaux déjà entrepris, et spécialement des travaux de dessèchement, seront réglées d'après les dispositions de la présente loi. Des réglemens d'administration publique statueront sur la possibilité et le mode d'application à chaque cas ou entreprise particulière; et alors l'organisation et l'intervention de la commission spéciale seront toujours nécessaires. (*Id.* art. 58.)

Toutes les lois antérieures cesseront d'avoir leur exécution, en ce qui serait contraire à la présente. (*Id.* art. 59.)

### § II. Des Indemnités.

Dans tous les cas où l'expropriation sera reconnue et jugée légitime, et où les parties ne resteront discordantes que sur le montant des indemnités dues aux propriétaires, le tribunal fixera la valeur de ces indemnités, eu égard aux baux actuels, aux contrats de vente passés antérieurement, et néanmoins aux époques les plus récentes, soit des mêmes fonds, soit des fonds voisins de même qualité, aux matrices des rôles et à tous autres documens qu'il pourra réunir. (*Loi du 8 mars 1810*, art. 16.)

Si ces documens se trouvent insuffisans pour éclairer le tribunal, il pourra nommer d'office un ou trois experts : leur rapport ne liera point le tribunal, et ne vaudra que comme renseignement. (*Id.* art. 17.)

Dans le cas où il y aurait des tiers intéressés à titre d'usufruitier, de fermier ou de locataire, le propriétaire sera tenu de les appeler avant la fixation de l'indemnité, pour concourir, en ce qui les concerne, aux opérations y relatives, sinon il restera seul chargé envers eux des indemnités que ces derniers pourraient réclamer. (*Id.* art. 18.)

Les indemnités des tiers intéressés ainsi appelés ou intervenans, seront réglées en la même forme que celles dues aux propriétaires.

Avant l'évaluation des indemnités, et lorsque le différent ne portera point sur le fond même de l'expropriation, le tribunal pourra, selon la nature et l'urgence des travaux, ordonner provisoirement la mise en possession de l'administration : son jugement sera exécutoire. (*Id.* art. 19.)

### § III. Du Paiement.

Tout propriétaire dépossédé sera indemnisé conformément à l'art. 545 du Code civil. (*Voyez* cet article, page 285 ci-après.)

Si des circonstances particulières empêchent le paiement actuel de tout ou partie de l'indemnité, les intérêts en seront dus à compter du jour de la dépossession, d'après l'évaluation provisoire ou définitive de l'indemnité, et payés de six

en six mois, sans que le paiement du capital puisse être retardé au-delà de trois ans, si les propriétaires n'y consentent. (*Id.* art. 20.)

Lorsqu'il y aura des intérêts échus et non payés par l'administration débitrice, ou lorsque le capital ou partie du capital de l'indemnité n'aura pas été remboursé dans les trois ans ou dans les termes du contrat, les propriétaires ou autres parties intéressées pourront remettre à l'administration des domaines, en la personne de son directeur dans le département de la situation des biens, un mémoire énonciatif des sommes à eux dues, accompagné des titres à l'appui : cette remise sera constatée par le récépissé du directeur ou par exploit d'huissier.

Si, dans les trente jours qui suivront, le paiement n'est pas effectué, les propriétaires ou autres parties intéressées pourront traduire l'administration des domaines devant le tribunal, pour y être condamnée à leur payer les sommes à eux dues, à l'acquit de l'administration en retard, et sauf le recouvrement exprimé en l'art. 24. (*Id.* art. 21.)

Avant qu'il soit statué sur l'action récursoire dirigée contre l'administration des domaines, le procureur du Roi pourra requérir, pour en instruire le garde-des-sceaux, ministre de la justice, un ajournement d'un à deux mois, qui devra, en ce cas, être prononcé par le tribunal. (*Id.* art. 22.)

Si, durant cet ajournement, nulle mesure administrative n'a été prise pour opérer le paiement, le tribunal prononcera après l'expiration du délai. (*Id.* art. 23.)

Lorsque l'administration des domaines aura, par suite des condamnations prononcées contre elle en exécution des dispositions ci-dessus, déboursé ses propres deniers à l'acquit d'autres administrations, elle se pourvoira devant le gouvernement, qui lui en procurera le recouvrement ou lui en tiendra compte, le tout ainsi qu'il appartiendra. (*Id.* art. 24.)

Nul ne peut être contraint de céder sa propriété, si ce n'est pour cause d'utilité publique et moyennant une juste et préalable indemnité. (*Code civil*, art. 545.)

L'expropriation pour cause d'utilité publique s'opère par l'autorité de la justice. (*Art. 1<sup>er</sup> de la loi du 8 mars 1810.*)

Les tribunaux ne peuvent prononcer l'expropriation qu'au

tant que l'utilité en a été constatée dans les formes établies par la loi. (Art. 2 *ibid.*)

Ces formes consistent :

1° Dans l'ordonnance du Roi, qui seul peut ordonner des travaux publics ou achats de terrains ou édifices à des objets d'utilité publique ;

2° Dans l'acte du préfet, qui désigne les localités ou territoires sur lesquels les travaux doivent avoir lieu, lorsque cette désignation ne résulte pas de l'ordonnance même, et dans l'arrêté ultérieur par lequel le préfet détermine les propriétés particulières auxquelles l'expropriation est applicable. (Art. 3 *ibid.*)

Cette application ne peut être faite à aucune propriété particulière qu'après que les parties intéressées ont été mises en état d'y fournir leurs contredits. (Art. 4 *ibid.*)

La décision rendue, la propriété privée entre dans le domaine public, et dès lors toute hypothèque est purgée. Les inscriptions, s'il en existe, ne peuvent valoir que comme oppositions sur le prix ou indemnité.

En conséquence, chaque propriétaire dépossédé doit, pour recevoir le paiement de sa propriété, rapporter un certificat du conservateur des hypothèques, portant qu'il n'existe point d'inscriptions : s'il y a des créanciers, le prix de la propriété sera distribué à ceux dont les droits seront légalement établis et jusqu'à concurrence de leurs créances, ou conformément aux cas prévus par le Code civil. (*Avis du grand-juge, ministre de la justice, du 4 thermidor an XIII, 23 juillet 1805.*)

#### ARTICLE IV.

*Etablissement et entretien du pavé des rues et des routes.*

*L'ordonnance de police du 25 février 1669.* — Fait défense aux entrepreneurs et adjudicataires du pavé d'employer du pavé qui ne soit de sept à huit pouces en tous sens ; leur enjoint de l'assimiler et de le mettre en bonne liaison à joints carrés, sans laisser plus de six lignes de joint, tant en bout qu'en rive, et de mettre sous la forme dudit pavé trois pouces de sable neuf au moins ; de conduire les pentes

des ruisseaux également, ayant au moins trois lignes de pente par toise, et les revers des rues, quatre pouces au plus.

Fait défense de faire aucun trou dans le chemin de terre, étant à côté ou aux environs des chaussées des banlieues, le tout à peine de 50 livres d'amende contre les entrepreneurs, et de 15 livres contre les paveurs.

Il est également défendu aux ouvriers paveurs de désemperer les ateliers et de passer au service d'autres entrepreneurs, sans permission de celui qui les emploie, ni d'abandonner leur ouvrage, à peine de 15 livres d'amende.

*Premier pavé des rues.* — Cette partie d'administration des communes, se divise en *premier établissement du pavé*, et en *réparation ou entretien*.

La loi du 11 frimaire an VII (1<sup>er</sup> décembre 1798) a réglé que l'entretien du pavé serait à la charge des revenus municipaux.

Mais aucune loi n'a réglé les devoirs des particuliers ou des communes, relativement au premier établissement du pavé des rues; dans cette circonstance on ne peut que recourir à la jurisprudence qui s'est formée sur ce point pour la ville de Paris.

L'art. 2 de l'ordonnance royale de novembre 1539, porte : « Toutes personnes quelconques, de quelque état qu'elles soient, feront paver à pente raisonnable, et entretenir le pavé en bon état, et les rues nettes. » Postérieurement, le parlement prononça le contraire relativement à l'établissement du premier pavé, etc. Le législateur crut devoir en faire une obligation spéciale aux propriétaires, au lieu de les rappeler à cet égard à un principe posé et reconnu.

On est donc fondé à croire qu'aucune loi n'a réglé positivement cette partie, la jurisprudence ne présentant rien de certain, jusqu'à ce que l'autorité judiciaire prononçât l'obligation à la charge des propriétaires et dont le pouvoir administratif ne s'est écarté que dans des cas particuliers : on voit par le bail de l'entreprise du pavé de Paris, passé le 15 février 1730, pour neuf années, qu'il n'est plus question de l'établissement du premier pavé, ni de l'entretien à la charge des propriétaires.

Pour se former une opinion fixe sur cet objet, il est besoin

de s'arrêter aux différentes considérations qui ont déterminé la décision des parlemens.

Celle qui a amené le parlement de Paris à charger de cette dépense les seigneurs hauts-justiciers ( la perception par eux, à leur profit, des droits de voirie ), existe contre les communes qui seules perçoivent actuellement tous les droits de ce genre, non seulement à l'égard des marchands et artisans ambulans, mais surtout sur les propriétaires de maisons, à raison des bornes, des saillies, des ouvertures, des seuils, etc.

Le motif invoqué par l'ancien gouvernement pour charger les propriétaires des maisons de la dépense du premier pavé, ne paraît pas suffisant pour légitimer cette obligation; les propriétaires ont, sans doute, intérêt à avoir des communications faciles avec leurs habitations, et à jouir de la salubrité; mais cet intérêt est égal pour tous les autres habitans; ici l'intérêt particulier satisfait à l'intérêt général, comme celui-ci satisfait à l'intérêt particulier; tous deux commandent l'établissement du premier pavé, mais tous deux ne doivent pas être également obligés; en effet, une rue ouverte n'appartient plus ni aux propriétaires du terrain, ni à ceux des maisons qui la bordent, mais à la commune; celle-ci jouit, non seulement de tous les droits de voirie résultant de son ouverture et de l'élévation des bâtimens, mais encore des centimes additionnels aux contributions foncière, mobilière et somptuaire, et aux patentes que produisent les nouvelles habitations, tandis que les propriétaires ne reçoivent de l'établissement du pavé que plus de facilité pour faire valoir leurs habitations, et que la commune profite encore progressivement de l'amélioration de ces propriétés.

Les revenus municipaux sont spécialement destinés à l'établissement et à l'entretien des choses communes, nécessaires, ou utiles à tous les citoyens. Rien n'est plus nécessaire à la salubrité d'une ville que le pavage de toutes ses parties intérieures, et rien n'est plus utile à ses habitans.

Ce sont ces motifs qui, sans doute, ont déterminé les législateurs à mettre l'entretien du pavé à la charge des communes; ils rentrent en effet dans le principe *d'utilité publique*, qui a fait mettre à la charge du trésor public et à celle des communes, la confection et l'entretien des chemins nationaux et vicinaux. Il n'y a aucune différence dans l'usage

ni dans les effets; les unes comme les autres appartiennent au public, à la communauté; c'est donc à celle-ci à les mettre en état d'être utiles à ce public.

Cependant il paraît juste de distinguer les rues ouvertes par les propriétaires du terrain avec la permission de l'autorité municipale, dans la vue de donner plus de valeur à ce terrain, ou par toute autre raison d'intérêt particulier, de celles ouvertes par l'autorité municipale pour satisfaire le besoin public; dans le premier cas, la municipalité peut attacher à la permission qu'on lui demande les conditions qu'elle juge nécessaires pour assurer la salubrité et la commodité publique, à la décharge de la commune.

Mais lorsque l'ouverture de la rue a lieu spécialement pour l'utilité publique, et sur la réquisition de l'autorité administrative, on croit, d'après les motifs déjà énoncés, qu'il ne peut être juste d'obliger les propriétaires riverains à établir le pavé.

Il existe encore d'autres considérations puissantes qui fortifient cette opinion. Si on examine l'effet du système contraire, on remarquera que de certaines rues faisant suite à des grandes routes et devant conséquemment être pavées aux frais de l'État, l'égalité des droits ou des charges serait rompue entre les propriétaires qui borderaient ces rues, et ceux des autres parties de la commune, et que la valeur dont jouiraient les premiers, serait d'autant plus insupportable, qu'ils réuniraient les autres avantages que procure un passage public, tant à l'exercice de l'industrie qu'à la valeur des immeubles.

La justice distributive serait également violée habituellement entre les propriétaires riverains des autres rues de la commune, soit parce que les revers d'une même rue ne sont pas toujours égaux en largeur, soit parce que ceux des rues ayant une chaussée au milieu, sont généralement plus étroits que ceux que forment le ruisseau au milieu de la rue, et que cependant les propriétés élevées le long de ces rues à chaussées se trouvent situées plus avantageusement et rapportent davantage.

Le système d'établissement du premier pavé aux frais des communes, dans le cas où l'autorité publique fait ouvrir les rues ou les trouve ouvertes, paraîtra d'autant plus raison-

nable, si l'on considère que ces rues ne se trouvent que successivement bordées de maisons, que l'on ne peut exiger d'un seul ou de quelques propriétaires, le pavage de toute la rue, et que cependant ce pavé ne peut s'établir partiellement.

Enfin, qu'une rue de village peut être unie à la ville, malgré le vœu de ses habitans, et qu'il serait injuste qu'ils se trouvassent obligés de faire une dépense en pavé qui, pour beaucoup de propriétaires, égalerait la valeur de leur maison, au moment même où ils se trouveraient soumis à des droits et à d'autres charges de ville très onéreux pour eux.

L'administration, ou plutôt le conseil des ponts et chaussées, voudrait établir que les rues faisant suite à de grandes routes, ne doivent être confectionnées et entretenues aux frais du gouvernement, que dans une certaine largeur qui peut être moindre que celle du pavé de la rue; mais ce désir n'est pas raisonnable: d'abord, sous le rapport de l'entretien, la loi ne fait aucune distinction; d'un autre côté, les rouliers, les voitures publiques parcourent toute la largeur de la rue, et une commune voudrait en intercepter une partie, que l'administration publique s'y opposerait; d'ailleurs on ne pourrait réparer une seule partie d'une rue, sans, par ce travail même détruire l'ensemble du pavé et la solidité de la route. On ne doit pas espérer de pouvoir obliger une commune sans argent à faire en même temps les réparations qui dans ce système seraient à sa charge.

On conclut de la jurisprudence rapportée et des considérations ci-dessus, 1° que le premier pavé des rues ouvertes pour l'utilité publique doit être à la charge des communes et non des propriétaires de maisons;

2° Qu'au surplus, dans le silence de la législation sur la matière, on ne peut forcer les propriétaires de maisons à faire le premier pavé des rues ouvertes pour l'utilité publique.

3° Que les rues faisant suite aux grandes routes doivent être payées et entretenues entièrement aux frais de l'administration des ponts et chaussées.

#### ARTICLE V.

*Plantations d'arbres bordant les chemins publics.*

*Extrait d'un arrêt du Conseil d'Etat, du 3 mai 1720.*  
Tous les propriétaires d'héritages tenant et aboutissant aux

grands chemins et branches d'iceux, seront tenus de les planter d'ormes, hêtres, châtaigniers, arbres fruitiers ou autres arbres, suivant la nature du terrain, à la distance de 30 p. (9 mètr. 75 cent.) l'un de l'autre, et à une toise au moins (1 mètr. 95 cent.) du bord extérieur des fossés desdits grands chemins, et de les armer d'épines, et ce, depuis le mois de novembre jusqu'au mois de mars inclusivement; et si aucuns desdits arbres périssaient, ils seraient tenus d'en planter d'autres dans l'année.

*Extrait d'une Ordonnance du Roi du 4 août 1831.*

Il est défendu de planter aucuns arbres à une moindre distance de 6 p. (1 mètr. 95 cent.) du bord extérieur des fossés à berges, à peine de 500 liv. de dommages et intérêts.

*Extraits d'une Ordonnance du Bureau de Finances, du 29 mars 1754.* Les propriétaires sont tenus de laisser 30 p. (9 mètr. 75 cent.) au plus, et 18 p. (5 mètr. 85 cent.) au moins de distance d'un arbre à l'autre, et 6 p. (1 mètr. 95 cent.) d'intervalle entre les arbres et le bord extérieur des fossés ou berges étant le long des chemins, dont l'alignement aura été fixé; de les armer d'épines, de remplacer, avant le 15 janvier de chaque année, ceux qui périront, par d'autres bien droits et de même espèce; de faire labourer tous les ans, à la fin de l'hiver, la terre au moins sur 4 p. (1 mètr. 30 cent.) en carré autour du pied des jeunes arbres; de les ébourgeonner et entretenir, et de les faire élaguer dans les temps prescrits par les réglemens: à défaut, il y sera pourvu par l'administration, qui délivrera un exécutoire des frais faits, et dont le recouvrement sera poursuivi comme le recouvrement des deniers publics.

#### ARTICLE VI.

##### *Chemins de halage et constructions sur les rivières.*

Les servitudes établies par la loi pour l'utilité publique ou communale, ont pour objet le marche-pied le long des rivières navigables ou flottables, la construction ou réparation des chemins et autres ouvrages publics ou communaux. (*Code civil, art. 650.*)

Les propriétaires des héritages aboutissant aux rivières navigables, laisseront, le long des bords, 24 p. (7 mètr. 80 c.) au moins de place en largeur, pour chemin et trait des che-

vaux, sans qu'ils puissent planter arbres ni tenir clôture ou haies plus près de 30 p. (9 mètr. 75 cent.) du côté que les bateaux se retirent, et 10 p. (3 mètr. 25 cent.) de l'autre bord, à peine de cinq cents livres d'amende, confiscation des arbres, et d'être, les contrevenans, contraints à réparer et remettre les chemins en état, à leurs frais. (*Edit d'août 1669, art. 7, tit. 28.*)

Les propriétaires riverains de rivières navigables sont tenus de laisser le long des bords, 8 mètr. (24 p. 8<sup>o</sup>) pour le trait des chevaux. Les arbres, fossés, murs, ne peuvent être plantés, creusés ou élevés plus près que de 9 mètr. 8 déc. (30 p.) à peine de destruction à leurs frais, et dommages-intérêts, et 1 mètr. 3 décim. (4. p.) le long des rivières et ruisseaux flottables, à bûches perdues, aux mêmes peines.

Nul ne peut en détourner l'eau ni en altérer le cours, par fossés, tranchées, canaux ou autrement, sous les mêmes peines.

On ne peut non plus tirer du sable ou autres matériaux à moins de 11 mètr. 7 décim. (6 t.) des rivages. (*Arrêté du 13 nivôse an v, 2 janvier 1797.*)

Les contraventions mentionnées dans le décret du 4 prairial an x... qui ordonne la publication de l'art. 7 du titre 28 de l'ordonnance de 1669, relatif aux chemins de halage dans les départemens de la ci-devant Belgique, seront jugées administrativement, conformément à la loi du 2 floréal an x, et la disposition contraire contenue dans le décret du 4 prairial dernier est révoquée. (*Décret du vendémiaire an xiv, 30 septembre 1805, art. 1.*)

Les dispositions de l'article 7, titre 28 de l'ordonnance de 1669, sont applicables à toutes les rivières navigables du royaume, soit que le gouvernement se soit déterminé depuis ou se détermine aujourd'hui et à l'avenir à les rendre navigables. (*Décret du 22 janvier 1808, art. 1.*)

En conséquence, les propriétaires riverains, en quelque temps que la navigation ait été ou soit établie, sont tenus de laisser le passage pour le chemin de halage. (*Id. art. 2.*)

Il sera payé aux riverains des fleuves ou rivières où la navigation n'existait pas et où elle s'établira, une indemnité proportionnée au dommage qu'ils éprouveront; et cette indemnité sera évaluée conformément aux dispositions de la loi du 16 septembre dernier. (*Id. art. 3.*)

L'administration pourra, lorsque le service n'en souffrira pas, restreindre la largeur des chemins de halage, notamment quand il y aura antérieurement des clôtures en haies vives, murailles ou travaux d'arts, ou des maisons détruites. (*Id.*, art. 4.)

Il est défendu à tous mariniers, voituriers par eau et conducteurs de trains, de faire passer leurs bateaux et trains de bois par les arches dans lesquelles on travaille aux piles, crèches et radiers, et à tel autre ouvrage que ce puisse être; de faire aucun dommage aux bâtardeaux, ponts de service, cintres, pieux, échafauds et autres préparatifs pour lesdits ouvrages, à peine de 300 fr. d'amende, outre le dédommagement des entrepreneurs à dire d'experts. (*Ordonnance du 27 juillet 1723.*)

Nul ne peut faire moulins, bâtardeaux, écluses, gords, pertuis, murs, plans d'arbres, amas de pierres, de terres, de fascines, ni autres édifices, ou empêchemens nuisibles aux cours de l'eau, dans les fleuves et rivières navigables et flottables, ni même y jeter aucunes ordures, immondices, ou les amasser sur les quais ou rivages, à peine d'enlèvement aux frais de ceux qui les auront faits ou causés, et de 500 fr. d'amende, même contre les *fonctionnaires publics* qui auront négligé de le faire.

Ceux qui ont fait bâtir des moulins, écluses, vannes, gords et autres édifices, dans l'étendue des fleuves et rivières navigables ou flottables, sans en avoir obtenu la permission, sont tenus de les démolir, sinon ils le sont à leurs frais et dépens.

Il est défendu à toutes personnes de détourner l'eau des rivières navigables ou flottables, ou d'en affaiblir ou altérer le cours, par tranchées, fossés ou canaux, à peine d'être punies comme usurpatrices, et condamnées aux dépens de réparations. (*Ordonnance du mois d'août 1669.*)

Personne ne peut se servir de l'eau des fleuves et rivières navigables ou flottables, soit pour l'irrigation de ses propriétés, soit pour tout autre usage. (*Code civil, art. 644.*)

Les propriétaires riverains sont cependant autorisés à y faire des prises d'eau, en vertu du droit commun, sans néanmoins en détourner ni embarrasser le cours d'une manière nuisible au bien général et à la navigation établie. (*Loi du 6 octobre 1791.*)

Toute personne qui désirera établir un pont, une chaussée permanente ou mobile, une écluse ou usine, un hâtardeau, moulin, digue ou autre obstacle quelconque au libre cours des eaux, dans les rivières navigables ou flottables, dans les canaux d'irrigation ou de dessèchement généraux, devra donner sa demande motivée et circonstanciée au préfet du département du lieu de l'établissement projeté. Le préfet, après avoir examiné la pétition, en ordonnera le renvoi au maire de la commune, à l'ingénieur ordinaire de l'arrondissement, et à l'inspecteur de la navigation, partout où il y en aura d'établi. Le maire aura à examiner les convenances locales et l'intérêt des propriétaires riverains; et afin d'obtenir à cet égard tous les renseignements, et de mettre les intéressés à même de former leurs réclamations, il donnera l'affiche et fera afficher la pétition à la porte principale de la maison commune; cette affiche devra demeurer posée pendant l'espace de vingt jours, avec invitation aux citoyens qui auraient des observations à proposer, de les faire à la mairie dans lesdits vingt jours, ou au plus tard dans les trois jours qui suivront l'expiration du délai de l'affiche.

Le maire y ajoutera ensuite ses observations; et indépendamment de la précaution ci-dessus indiquée, il ne négligera aucune des connaissances qu'il pourra acquérir par lui-même, soit par son transport sur les lieux, soit par la réunion des propriétaires d'héritages riverains et de ceux des usines inférieures et supérieures, soit enfin par le concours des ingénieurs et inspecteurs, s'ils peuvent être réunis au maire par le sous-préfet.

Si l'ingénieur opère séparément, afin de le faire en plus grande connaissance de cause, il attendra l'expiration des délais indiqués et la formation des observations du maire, qui lui seront remises avec toutes les pièces par le sous-préfet, auquel le maire les aura adressées. Il examinera par les règles de l'art les inconvéniens ou les avantages de l'établissement, et pesera sous ce rapport la valeur des objections qui auront pu être faites. Lorsqu'il n'y aura pas d'inspecteur de la navigation dans l'arrondissement, il s'aidera des observations des mariniers instruits, sur l'effet que pourra produire, quant à l'action des eaux, l'établissement projeté, et prescrira la manière dont cet établissement devra se faire, ainsi que l'étendue et la proportion des vannes, écluses, déversoirs, etc.; il fera du tout un plan qu'il joindra à son rap-

port. La formation du plan sera aux frais de la partie requérante.

L'inspecteur de la navigation se concertera autant que possible avec l'ingénieur ordinaire, qui, dans tous les cas, devra lui donner communication des pièces; il examinera l'objet sous le rapport de la navigation; il pourra faire son rapport de la navigation, séparément: cependant, lorsque l'ingénieur et l'inspecteur seront d'accord, rien n'empêchera que la rédaction ne soit commune; dans ce dernier cas, il sera formé une double minute, dont l'une restera entre les mains de l'inspecteur, et l'autre en celles de l'ingénieur. Toutes ces pièces seront remises au sous-préfet, qui les adressera au préfet, avec son avis.

L'ingénieur en chef donnera son avis sur le rapport de l'ingénieur ordinaire.

Quant à l'inspecteur de la navigation, soit qu'il opère seul ou divisément, il devra toujours adresser une expédition de son rapport au bureau de la navigation, indépendamment de celle qu'il remettra pour le préfet.

Aussitôt la clôture des visites et rapports, toutes les pièces seront remises au préfet pour former son arrêté motivé, lequel, par une disposition expresse, portera surséance d'exécution jusqu'à l'intervention de la sanction du gouvernement.

Conformément à l'arrêté du 29 floréal an VI, tous les arrêtés d'autorisation des préfets devront contenir:

1° L'obligation expresse aux ingénieurs de surveiller immédiatement l'exécution des travaux indiqués aux plans et devis;

2° Celle au concessionnaire de faire à ses frais, après les travaux achevés, constater leur état par un rapport de l'ingénieur, dont une expédition sera déposée aux archives de la préfecture, et l'autre adressée au ministre de l'intérieur;

3° D'insérer la clause expresse que dans aucun temps, ni sous aucun prétexte, il ne pourra être prétendu indemnités, dommages, ni dédommagemens par les concessionnaires ou ceux qui les représenteront, par suite des dispositions que le gouvernement jugerait convenable de faire pour l'avantage de la navigation, du commerce ou de l'industrie, sur les cours d'eau où seront situés les établissemens.

L'arrêté du préfet étant formé, il sera adressé au ministre

de l'intérieur, pour, d'après l'examen, être homologué, s'il y a lieu.

Faute par le requérant de se conformer exactement aux dispositions de l'arrêté de concession qu'il aura obtenu, l'autorisation sera révoquée, et les lieux remis au même état où ils étaient auparavant à ses frais. Il en sera usé de même dans le cas où le concessionnaire, après avoir exécuté fidèlement les conditions qui lui auront été imposées, viendrait par la suite à former quelque entreprise sur le cours d'eau, ou changer l'état des lieux sans s'y être fait autoriser.

*Anciens établissemens.* Les mêmes règles que celles ci-dessus prescrites pour les nouveaux établissemens, auront lieu toutes les fois qu'on voudra changer de place les anciens, ou y faire quelque innovation importante. On observera de plus, à l'égard de ceux-ci, d'examiner les titres de jouissance, pour connaître si ces titres se trouvent avoir été confirmés, d'après la discussion qui doit en être faite en exécution des dispositions de l'arrêté du 19 ventôse. (*Instruction du 19 thermidor an VI, 6 août 1798. Sur les formalités à remplir à l'effet d'obtenir l'autorisation exigée par l'art. 9 de l'arrêté du 19 ventôse même année.*)

#### ARTICLE VII.

##### *Des baux et locations.*

L'objet de cet article fait continuellement le sujet de contestations et de procès entre les propriétaires et les locataires; aussi nous nous étendrons un peu sur les difficultés sans nombre qui se présentent souvent. Nous consulterons à cet égard les légistes qui ont traité plus particulièrement cette matière, devenue si importante dans les relations civiles.

Nous prévenons nos lecteurs que le classement des paragraphes nous a forcé de citer plusieurs fois les mêmes articles de lois et du code. Nous avons pensé que ces articles n'étant souvent analysés que très succinctement, et même seulement indiqués, le texte n'en serait pas chargé, et que cela éviterait des recherches.

## § 1. Location de biens de ville et baux à ferme.

Le contrat de louage est de deux sortes, celui des choses et celui des ouvrages.

Celui qui s'oblige à faire jouir l'autre s'appelle *locateur*, ou *bailleur*, ou *propriétaire*, ou *principal locataire*; et celui qui prend la jouissance s'appelle *preneur*, *locataire* ou *sous-locataire*, lorsque ce sont des biens de ville qui sont loués, et *fermier*, lorsque ce sont des biens de campagne.

Le contrat qui se gouverne par les seules règles du droit naturel est un contrat *consensuel*, étant formé par le seul consentement des parties, et il est *synallagmatique* lorsqu'il contient des engagements réciproques contractés entre les parties; mais il est *communicatif* quand chacune se propose de recevoir autant qu'elle donne, soit une somme d'argent, soit une valeur, etc., pour une jouissance de lieu ou de chose louée. On passe des baux à ferme pour le travail ou le service, ou à cheptel pour les biens ruraux.

Dans les meubles ou choses mobilières compris dans un contrat de louage, sont toujours exceptés les objets qui se consomment par l'usage qu'on en fait, tels que l'argent comptant, le blé, le vin, l'huile, les fruits, etc., attendu qu'il est de la nature du contrat de louage que le locateur conserve la propriété de la chose dont le locataire n'a que la jouissance et l'usage.

Mais les chevaux, les voitures, les tapisseries, les livres et autres meubles, aussi bien que des maisons, des prés, des bois, des terres labourables, etc., sont compris dans les choses louées.

Le loyer verbal se manifeste par l'occupation, par le preneur ou locataire, lequel emporte nécessairement la preuve du consentement du bailleur ou locateur qui a livré les lieux et en a remis les clefs.

L'usage à Paris et dans quelques pays est que la location verbale s'opère par une remise de pièce de monnaie, appelée *denier à Dieu*, parce qu'elle est donnée (communément) pour les pauvres ou pour le portier de la maison, et que, lorsqu'elle est acceptée, elle sert de titre si, dans les vingt-quatre heures, l'un ou l'autre des deux contractans ne s'est pas dédit en renvoyant ou reprenant le *denier à Dieu*.  
(POTHIER, n<sup>o</sup> 391.)

Si la location verbale n'a encore eu aucune exécution, et que l'une des parties la nie, la preuve n'en peut être reçue par témoins. (*Art. 1715 du Code civil.*) La cour de cassation (section civile) a décidé qu'on ne pouvait point appliquer au contrat de louage l'art. 1341 du Code civil, qui admettait la preuve au-dessous de 150 fr. ; que l'art. 1715 contenait une exception à cet art. 1341. (*Arrêt du 12 mars 1816. Affaire Bonnet contre Froidevaux et Bouquet.*)

Les locations verbales ne sont point sujettes à enregistrement, alors même qu'elles sont reconnues et constatées, soit en justice et ailleurs. (*Arrêts de la Cour de cassation (section civile), les 1<sup>er</sup>, 12 et 17 juin 1811.*)

La location par écrit sous seing-privé est sujette à l'enregistrement, et conséquemment il doit être écrit sur papier timbré, sans pouvoir couvrir les empreintes des timbres, sous peine d'amende de 15 fr. (*Lois du 13 brumaire an VII, art. 12, 21 et 26 ; du 22 frimaire même année, art. 15 et 69, § 3, et du 27 ventôse an IX, art. 8.*)

Le droit d'enregistrement des baux à ferme ou à loyer, et des sous-baux, subrogations, cessions et rétrocessions de baux, réglé par l'art. 69 de la loi du 22 frimaire an VII, devait être payé un franc par cent francs sur le montant des deux premières années, et à 25 cent. par cent francs sur celui des autres années ; ce droit est réduit, par l'art. 8 de la loi du 27 ventôse an IX, à 75 cent. pour les deux premières années, et reste à 25 cent. par cent francs sur le montant des années suivantes.

Et, suivant l'art. 9, le droit d'enregistrement des *cautionnements* de baux à ferme ou à loyer est de moitié de celui fixé par l'art. 8.

Sont assujettis au droit d'un franc par cent francs les baux à ferme ou à loyer d'une seule année.

A ces droits, il faut ajouter le *décime par franc* établi à titre de subvention de guerre par la loi du 6 prairial an VII : la loi du 28 avril 1816 n'ayant rien changé à ces dispositions.

Aux termes des articles 41 et 42 de la loi du 22 frimaire an VII, aucun bail sous signature privée ne peut être mentionné dans un acte judiciaire ni produit en justice sans être enregistré, à peine contre les officiers ministériels et publics de 50 fr. d'amende, et de répondre personnellement du droit.

Un bail sous signature privée n'a de date que du jour où il est enregistré. Si l'acte ou bail sous signature privée contient des conventions synallagmatiques ou obligatoires de part et d'autre, il doit être fait double, et contenir sur chaque original ou double la mention expresse qu'il est fait double. (*Code civil*, art. 1325 et 1328.)

Un locataire a droit de sous-louer et même de céder son bail, à moins que cette faculté lui soit interdite : cette clause est toujours de rigueur. (*Id.*, art. 1717.)

Le propriétaire peut demander la résiliation du bail lorsque le locataire sous-loue malgré la défense qui lui est faite par la clause du contrat. (*Arrêt de la Cour de cassation, section civile, du 12 mai 1817.*)

Le temps pour lequel on peut louer n'est point limité, puisqu'on peut faire des baux à vie et des baux emphytéotiques, ou de 99 ans.

Si le locataire d'une maison ou d'un appartement continuait sa jouissance après l'expiration du bail par écrit, sans opposition de la part du bailleur, il serait censé les occuper aux mêmes conditions, etc. (*Code civil*, art. 1759.)

L'usage à Paris est qu'on fasse des baux pour 3, 6 ou 9 années; mais si la location est verbale, elle est censée faite pour une année, le prix se stipulant toujours pour une année.

Les quatre termes ordinaires par lesquels on loue commencent au 1<sup>er</sup> janvier, au 1<sup>er</sup> avril, au 1<sup>er</sup> juillet, au 1<sup>er</sup> octobre.

Dans plusieurs localités, on n'a qu'un terme dans les baux des maisons, lesquels commencent et finissent : celui des maisons de ville, à la Saint-Jean, et celui pour la campagne, à la Toussaint. (POTHIER, n<sup>o</sup> 29.) Alors c'est l'usage des différens pays qu'il faut consulter. Au surplus, rien ne s'oppose à ce qu'il soit dérogé aux usages par les conventions, à moins que la loi ne prescrive des règles dont on ne peut s'écarter. (*Voir les articles du Code civil*, 1427, 1430, 1718, et le *Traité de la Communauté*, par LEBRUN, n<sup>o</sup> 43.)

Le bail d'un appartement meublé est censé fait à l'année, quand il a été fait à tant par an; au mois, quand il a

été fait à tant par mois ; au jour, s'il a été fait à tant par jour. Si rien ne constate que le bail soit fait à tant par an, par mois ou par jour, la location est censée faite suivant l'usage des lieux. (*Art. 1758 du Code civil.*)

Quant au bail des meubles pour garnir une maison entière, un corps de logis entier, une boutique, etc. (*Voir l'art. 1757 du Code civil*), ces meubles doivent répondre pendant tout le temps du bail de la sûreté des loyers (*POTHIER, Traité du Contrat de louage, n° 241 et suiv.*)

Le bail, sans écrit, d'un fonds rural, est censé fait pour le temps qui est nécessaire, afin que le preneur recueille tous les fruits de l'héritage affermé. (*Art. 1774 du Code civil.*) Si les terres labourables sont partagées en trois soles ou saisons, comme en Beauce ou en Brie, le bail est censé fait pour trois ans ; et lorsqu'elles ne le sont qu'en deux, comme dans le Val de Loire, le bail est censé fait pour deux années. (*Pothier, n° 28.*) Celui pour les héritages ruraux cesse à l'expiration du temps qu'il fixe (*Art. 1775 du Code civil*), et il n'est pas nécessaire de donner ou recevoir congé comme dans les loyers des maisons. (*Id. art. 1776.*)

Le bail des biens de campagne ou ruraux cesse de plein droit à l'expiration du terme fixé, lorsqu'il a été fait par écrit, sans qu'il soit nécessaire de donner congé. (*Code civil, art. 1737.*)

Celui qui cultive sous la condition d'un partage de fruits avec le bailleur, ne peut ni sous-louer ni céder, si la faculté ne lui en a été expressément accordée par le bail. (*Code civil, art. 1763.*)

En cas de contravention, le propriétaire a droit de rentrer en jouissance, et le preneur est condamné aux dommages-intérêts résultant de l'inexécution du bail. (*Id. art. 1764.*)

Si, dans un bail à ferme, on donne aux fonds une contenance moindre ou plus grande que celle qu'ils ont réellement, il n'y a lieu à augmentation ou diminution de prix pour le fermier, que dans le cas et suivant les règles exprimés au titre de la vente. (*Id. art. 1765.*)

Si le preneur d'un héritage rural ne le garnit pas des bestiaux et des ustensiles nécessaires à son exploitation, s'il

abandonne la culture, s'il ne cultive pas en bon père de famille, s'il emploie la chose louée à un autre usage que celui auquel elle a été destinée; ou, en général, s'il n'exécute pas les clauses du bail, et qu'il en résulte un dommage pour le bailleur, celui-ci peut, suivant les circonstances, faire résilier le bail.

En cas de résiliation provenant du fait du preneur, celui-ci est tenu des dommages et intérêts, ainsi qu'il est dit en l'art. 1764. (*Id.* art. 1766.)

Tout preneur de bien rural est tenu d'engranger dans les lieux à ce destinés d'après le bail. (*Id.* art. 1767.)

Le preneur d'un bien rural est tenu, sous peine de tous dépens, dommages et intérêts, d'avertir le propriétaire des usurpations qui peuvent être commises sur les fonds.

Cet avertissement doit être donné dans le même délai que celui qui est réglé en cas d'assignation, suivant la distance des lieux. (*Id.* 1768.)

Si le bail est fait pour plusieurs années, et que, pendant la durée du bail, la totalité de la moitié d'une récolte au moins soit enlevée par des cas fortuits, le fermier peut demander une remise du prix de la location, à moins qu'il ne soit indemnisé par les récoltes précédentes.

S'il n'est pas indemnisé, l'estimation de la remise ne peut avoir lieu qu'à la fin du bail, auquel temps il se fait une compensation de toutes les années de jouissances.

Et cependant le juge peut provisoirement dispenser le preneur de payer une partie du prix, en raison de la perte soufferte. (*Id.* art. 1769.)

Si le bail n'est que d'une année, et que la perte soit de la totalité des fruits, ou au moins de la moitié, le preneur sera déchargé d'une partie proportionnelle du prix de la location.

Il ne pourra prétendre aucune remise, si la perte est moindre de moitié. (*Id.* art. 1770.)

Le fermier ne peut obtenir de remise lorsque la perte des fruits arrive après qu'ils sont séparés de la terre, à moins que le bail ne donne au propriétaire une quotité de la récolte en nature, auquel cas le propriétaire doit supporter sa

part de la perte, pourvu que le preneur ne fût pas en demeure de lui délivrer sa portion de la récolte.

Le fermier ne peut également demander une remise lorsque la cause du dommage était existante et connue à l'époque où le bail a été passé. (*Id.* art. 1771.)

Le preneur peut être chargé des cas fortuits par une stipulation expresse. (*Id.* art. 1772.)

Cette stipulation ne s'entend que des cas fortuits ordinaires, tels que grêle, feu du ciel, gelée ou conlure.

Elle ne s'entend point des cas fortuits extraordinaires tels que les ravages de la guerre ou une inondation auxquels le pays n'est pas ordinairement sujet, à moins que le preneur n'ait été chargé de tous les cas fortuits, prévus ou imprévus. (*Id.* art. 1773.)

Le bail, sans écrit, d'un fonds rural, est censé fait pour le temps qui est nécessaire, afin que le preneur recueille tous les fruits de l'héritage affermé.

Ainsi le bail à ferme d'un pré, d'une vigne ou de tout autre fonds dont les fruits se recueillent en entier dans le cours de l'année, est censé fait pour un an.

Le bail des terres labourables, lorsqu'elles se divisent par soles ou saisons, est censé fait pour autant d'années qu'il y a de soles. (*Id.* art. 1774.)

Le bail des héritages ruraux, quoique fait sans écrit, cesse de plein droit à l'expiration du temps pour lequel il est censé fait, selon l'article précédent. (*Id.* art. 1775.)

Si, à l'expiration des baux ruraux écrits, le preneur reste et est laissé en possession, il s'opère un nouveau bail dont l'effet est réglé par l'art. 1774. (*Id.* art. 1776.)

Le fermier sortant doit laisser à celui qui lui succède dans la culture, les logemens convenables et autres facilités pour les travaux de l'année suivante, et réciproquement le fermier entrant doit procurer à celui qui sort les logemens convenables et autres facilités pour la consommation des fourrages et pour les récoltes restant à faire.

Dans l'un et l'autre cas, on doit se conformer à l'usage des lieux. (*Id.* art. 1777.)

Le fermier sortant doit aussi laisser les pailles et engrais

de l'année, s'il les a reçus lors de son entrée en jouissance; et quand même il ne les aurait pas reçus, le propriétaire pourra les retenir, suivant l'estimation. (*Id.* art. 1778.)

Lorsque les bois-taillis d'un domaine sont partagés en plusieurs coupes dont il s'en fait une tous les ans, et que le bail n'exprime pas un temps limité, il est censé fait pour autant d'années qu'il y a de coupes. (Pothier, n. 28.)

Pour un étang qu'on ne pêche que tous les trois ans, il n'est affermé que pour trois ans, si un bail ne le livre pour plus de temps.

La convention du prix des loyers étant libre entre le bailleur, le propriétaire et le preneur, ou le locataire, tous sont maîtres de stipuler celui qu'ils veulent. Le Code civil dit : on peut louer ou par écrit ou verbalement. (Art. 1714.)

Si le bail fait sans écrit n'a encore reçu aucune exécution, et que l'une des parties le nie, la preuve ne peut être reçue par témoins, quelque modique qu'en soit le prix, et quoiqu'on allègue qu'il y a eu des arrhes donnés.

Le serment peut seulement être déféré à celui qui nie le bail. (*Code civil*, art. 1715.)

Lorsqu'il y aura contestation sur le prix du bail verbal dont l'exécution a commencé, et qu'il n'existera point de quittance, le propriétaire en sera cru sur son serment, si mieux n'aime le locataire demander l'estimation par experts, auquel cas les frais de l'expertise restent à sa charge, si l'estimation excède le prix qu'il a déclaré. (*Id.* art. 1716.)

Le prix peut être payé ou en numéraire métallique en entier, ou en numéraire en partie, et en grains et denrées en partie, ou en totalité en grains, ou en denrées de telle nature, ou en bestiaux de telle espèce, ou même en travaux et services, et cette convention est au choix des contractans. (Pothier, n° 39 et 40.)

Dans les tacites réconductions ou continuations de locations, le bail cessant à l'expiration des baux écrits, le locataire est censé les occuper aux mêmes conditions, et il faut pour l'expulser un nouveau congé. (*Code civil*, art. 1738 et 1759.)

Les loyers prescriptibles par cinq ans, à partir de l'expiration du bail (art. 2277 du *Code civil*), ne sont pas mis

à couvert de la prescription par la tacite réconduction. (*Arrêt de la cour de cassation, du 25 octobre 1813.*)

Lorsqu'il y a un congé signifié, le preneur, quoiqu'il ait continué sa jouissance, ne peut invoquer la tacite réconduction, et la caution donnée par le bail ne s'étend pas aux obligations résultant de la prolongation. (*Code civil, articles 1739, 1740, 1774 1776.*)

### § II. Baux à cheptel.

Le bail à cheptel est un contrat par lequel l'une des parties donne à l'autre un fonds de bétail pour le garder, nourrir et le soigner, sous les conditions convenues entre elles. (*Art. 1800, Code civil.*)

On distingue quatre sortes de cheptels : 1° cheptel simple ou ordinaire ;

2° Cheptel à moitié ;

3° Cheptel donné au fermier, dit *cheptel de fer*. (*Code civil, art. 1801 à 1830.*)

Enfin le 4° est une espèce de contrat improprement appelé *cheptel*. (*Code civil, art. 1831.*)

Pothier regarde le cheptel des pores comme usuraire ou trop onéreux au preneur. Ils n'autorise que celui des bêtes à laine, des chèvres, des bœufs, des vaches, des chevaux et des juments ; mais l'art. 1804 du Code rejette cette opinion, et adopte la disposition de la coutume du Nivernais qui autorisait le cheptel de toute espèce de bétail. (*V. Pothier dans son Traité des cheptels, n° 21.*)

Pour l'estimation qui se fait à la fin du bail, voir Pothier dans le même Traité, n° 66 ; pour la coutume du Berry, *ibid.* n° 30 ; et pour les dommages et intérêts qu'un bailleur peut demander suivant le préjudice qu'il aurait éprouvé. (*Code civil, art. 1766.*)

Pour l'obligation que contracte le bailleur, de faire jouir du cheptel le preneur pendant la durée du bail, *V. Pothier, n° 32.*

Pourquoi le preneur est tenu à des dommages et intérêts. (*Pothier, n° 35*), et pourquoi il ne peut être tenu de représenter les peaux des moutons mangés ou dévorés par les loups. (*Id n° 52.*)

Pour le droit de suite ou revendication du bailleur. (Pothier, n° 40 à 52.)

Pour ce qu'on appelle *cheptel de fer*, consultez Pothier, n° 65, et le *Code civil*, art. 1821 et suivans, ainsi conçus :

Ce cheptel est celui par lequel le propriétaire d'une métairie la donne à ferme à la charge qu'à l'expiration du bail le fermier laissera des bestiaux d'une valeur égale au prix de l'estimation de ceux qu'il aura reçus. (*Code civil*, art. 1821.)

L'estimation du cheptel donné au fermier ne lui en transfère pas la propriété, mais néanmoins le met à ses risques. (*Id.* 1822.)

Tous les profits appartiennent au fermier pendant la durée de son bail, s'il n'y a convention contraire. (*Id.* 1823.)

Dans les cheptels donnés au fermier, le fumier n'est point dans les profits personnels des preneurs, mais appartient à la métairie, à l'exploitation de laquelle il doit être uniquement employé. (*Id.* 1824.)

La perte même totale, et par cas fortuit, est en entier pour le fermier, s'il n'y a convention contraire. (*Id.* 1825.)

À la fin du bail, le fermier ne peut retenir le cheptel en payant l'estimation originaire; il doit en laisser un de valeur pareille à celui qu'il a reçu.

S'il y a du déficit, il doit le payer; et c'est seulement l'excédent qui lui appartient. (*Id.* 1826.)

Si le cheptel périt en entier sans la faute du colon, sa perte est pour le bailleur. (*Id.* 1827.)

On peut stipuler que le colon délaissera au bailleur sa part de la toison, à un prix inférieur à la valeur ordinaire.

Que le bailleur aura une plus grande part du profit.

Qu'il aura la moitié des laitages.

Mais on ne peut pas stipuler que le colon sera tenu de toute la perte. (*Id.* 1828.)

Ce cheptel finit avec le bail à métairie. (*Id.* 1829.)

Il est d'ailleurs soumis à toutes les règles du cheptel simple. (*Id.* 1830.)

Le preneur avertit le bailleur de la tonte des moutons. (Pothier, n° 39.)

La discussion au conseil d'état dans la séance du 9 nivôse an 12, relativement à la perte qui doit être supportée en commun, contredit le principe posé par Pothier dans son n° 53. (*Cheptel.*)

La cour royale de Poitiers a jugé dans le cheptel simple, que la perte survenue sans la faute du preneur, et par cas fortuit, est commune entre le bailleur et le preneur. (*Arrêt du 2 frimaire an x.*)

Pour ce qui concerne le partage ou le paiement du prix du cheptel, *Voy.* Pothier, n°s 54, 55, 57, 58.

Le preneur d'un *cheptel de fer*, n'est pas privé du droit d'en distraire quelques parties pour ses opérations commerciales, dans le cours de la jouissance, et ses créanciers ne peuvent être empêchés conséquemment de les saisir et faire vendre, tant que le fonds du cheptel ne s'en trouve point aliéné de manière à compromettre les intérêts du bailleur. (*Arrêt de la Cour de Cassation, sect. civ., du 8 décembre 1806.*)

Le fermier peut vendre à son profit le croît des bestiaux. (Pothier, n° 69.)

En quoi le fermier doit supporter la perte, quand même le déficit serait arrivé par des cas de force majeure et sans sa faute. (Pothier, n° 67.)

Sur les conventions dont est susceptible un contrat improprement appelé cheptel. (Pothier, n° 71 et suivants.)

### § III. *Baux à vie et emphytéotiques.*

Le bail à vie est celui par lequel un propriétaire cède la jouissance d'un bien, soit d'une maison, soit d'une terre, pour la vie d'une personne, après la mort de laquelle ce bien doit retourner au propriétaire ou à ses héritiers.

Le bail emphytéotique est celui par lequel un propriétaire cède à quelqu'un la jouissance d'un terrain, à la charge d'y bâtir; ou d'une maison, à la charge de la reconstruire et rétablir en entier ou avec les changemens jugés nécessaires; ou d'un héritage, à la charge de le cultiver et améliorer, pour un prix en argent payable chaque année, ou pour des rétributions en grains et denrées, et avec telles conditions que les parties veulent établir, sous l'obligation qu'après le temps

de l'emphytéose expiré, la jouissance du terrain et des bâtimens y construits, ou rebâties, ou du fonds amélioré, retournera au propriétaire qui en a fait bail, ou à ses héritiers.

Les baux à vie étant passibles du droit proportionnel de 4 p. o/o aux termes de l'art. 69, § 7, n° 2, de la loi du 22 frimaire an VII, il importe peu que le bail à vie ait eu tout son effet. Il suffit qu'il ait donné lieu au droit de 4 p. o/o, dès l'instant que la convention dont il fait partie a été arrêtée, et que ce droit ait été exigé en temps utile, pour que la contrainte décernée le soit valablement. (*Arrêt de la Cour de Cassation du 25 novembre 1808, affaire des sieurs Godin et Matherat, contre la régie de l'enregistrement.*)

Le preneur à vie est comparé à l'usufruitier; ses droits sont déterminés par les art. 582 et 599 du *Code civil*, et ses obligations le sont par les art. 600, 605, 606, 607, 608, 613 et 614 du même Code.

La vente de la chose baillée à vie ne ferait aucun changement dans le droit du preneur, et l'acquéreur serait tenu de maintenir la jouissance, le bail à l'égard du preneur étant une investiture pour toute sa vie, sous les seules obligations portées au contrat, et il est une aliénation temporaire de la part du bailleur. L'art. 2059 du *Code civil*, sur le stellionat, pourrait lui être appliqué, à moins toutefois qu'il ne vendit que la nue propriété, qui lui appartient toujours.

A la fin du bail à vie, les héritiers du preneur sont obligés de remettre les choses dans l'état où il les a reçues. Le bailleur et ses héritiers sont tenus de maintenir les baux dont la durée n'excède pas celle des neuf années pour lesquelles le mari ou le tuteur peuvent en faire (art. 1429 et 1430); autrement ils peuvent être réduits. (*Id.* 595.)

Le preneur à bail emphytéotique n'ayant qu'une possession précaire, ne peut jamais acquérir par la prescription le bien qui lui est loué. (*Code civil*, art. 2236.)

Le preneur doit remplir exactement les engagements qu'il a contractés. (Art. 1764, 1766, cités page 384.)

Dans le bail à vie, le défaut de paiement de la redevance pendant trois années donne droit au bailleur de demander la résiliation du bail. (*FERRIÈRE, au mot emphytéose.*)

Les biens donnés à emphytéose doivent aussi être et sont susceptibles d'hypothèque. (*Code civil*, art. 2118.)

FIN DU PREMIER VOLUME.

# TABLE DES MATIÈRES

## CONTENUS

### DANS LE PREMIER VOLUME.

	Page.
INTRODUCTION. . . . .	v
CHAPITRE PREMIER. <i>But et moyens de l'Architecture.</i> . . . .	1
§ 1. Principes pour la composition d'un bâtiment. . . . .	4
§ 2. Proportions des cinq ordres en général. . . . .	6
Des Colonnes. . . . .	7
§ 3. Des entre-colonnemens . . . . .	8
§ 4. Des portiques. . . . .	<i>ibid.</i>
§ 5. Des Piédestaux. . . . .	9
§ 6. Manière d'obtenir le module d'un ordre. . . . .	<i>ibid.</i>
§ 7. Subdivisions des Ordres d'architecture. . . . .	10
§ 8. Des Moulures en général. . . . .	11
§ 9. Des Ordres grecs. . . . .	<i>ibid.</i>
Ordre dorique grec. . . . .	<i>ibid.</i>
Ordre Corinthien. . . . .	<i>ibid.</i>
Ordre ionique. . . . .	<i>ibid.</i>
§ 10. Ordres romains. . . . .	13
§ 11. Des Cannelures. . . . .	<i>ibid.</i>
§ 12. Des Pilastres. . . . .	14
§ 13. Des Ordres élevés au-dessus les uns des autres. . . . .	15
§ 14. Des Frontons et Acrotères. . . . .	16
§ 15. Des Socles et piédestaux de soubassement. . . . .	17
§ 16. Des Portes et croisées . . . . .	18
CHAPITRE II. <i>Géométrie élémentaire appliquée au toisé et aux opérations du dessin.</i> . . . .	19
ARTICLE PREMIER. Des Lignes et de leurs diverses dispositions. . . . .	<i>ibid.</i>

	Page.
ARTICLE II. <i>Des Angles.</i> . . . . .	23
ARTICLE III. <i>Des Plans ou Surfaces.</i> . . . . .	27
1. Des Triangles. . . . .	<i>ibid.</i>
2. Des Figures à quatre côtés. . . . .	32
3. Des Polygones réguliers . . . . .	33
4. Du cercle et de l'ovale, ou ellipse.. . . .	36
5. De l'Hypothénuse. . . . .	38
ARTICLE IV. <i>Des Solides.</i> . . . . .	39
1. Des Polyèdres réguliers. . . . .	<i>ibid.</i>
2. Des Prismes. . . . .	41
3. Des Pyramides. . . . .	42
4. Du Cylindre. . . . .	44
5. Du Cône. . . . .	<i>ibid.</i>
6. De la Sphère. . . . .	46
7. De la Sphéroïde. . . . .	49
Extraction des Racines. . . . .	50
1. Extraction de la racine carrée. . . . .	51
2. Table des racines carrés et cubiques, depuis 1 jusqu'à 100.. . . .	59
ART. VI. <i>Tracé des figures géométriques sur le papier.</i> . . . . .	82
§ 1. Elever une perpendiculaire d'un point donné sur une ligne droite horizontale ou inclinée. . . . .	<i>ibid.</i>
§ 2. Faire une ligne horizontale sur une perpendicu- laire. . . . .	<i>ibid.</i>
§ 3. Abaisser une perpendiculaire sur une ligne. . . . .	<i>ibid.</i>
§ 4. Elever une perpendiculaire à l'extrémité d'une ligne. . . . .	83
§ 5. Diviser une ligne droite donnée en deux par- ties égales. . . . .	<i>ibid.</i>
§ 6. Mener une ligne droite parallèle à une première donnée. . . . .	<i>ibid.</i>
§ 7. Faire passer la circonférence d'un cercle par trois points donnés. . . . .	84
§ 8. Décrire une portion de cercle par trois points donnés, lorsqu'il y a impossibilité de le faire par le centre. . . . .	<i>ibid.</i>
§ 9. Décrire différentes espèces d'ovales.. . . .	85
Tracer l'ovale dit anse de panier. . . . .	86
Ellipse ou ovale du jardinier.. . . .	87

§ 10.	Tracer un arc rampant de deux ouvertures de compas. . . . .	88
	Décrire un arc rampant d'un arc droit. . . . .	<i>ibid.</i>
§ 11.	Tracer un carré. . . . .	<i>ibid.</i>
§ 12.	Inscrire un carré dans un cercle. . . . .	<i>ibid.</i>
§ 13.	Diviser un cercle en cinq parties égales pour y inscrire un pentagone. . . . .	89
§ 14.	Inscrire un triangle équilatéral, un exagone ou un dodécagone. . . . .	<i>ibid.</i>
§ 15.	Inscrire un eptagone. . . . .	<i>ibid.</i>
§ 16.	Inscrire un octogone. . . . .	<i>ibid.</i>
§ 17.	Décrire un triangle équilatéral en dehors d'un cercle. . . . .	90
§ 18.	Faire un triangle équilatéral dont un côté est donné. . . . .	<i>ibid.</i>
§ 19.	Inscrire une étoile à six pointes dans un cercle. . . . .	<i>ibid.</i>
§ 20.	Du tracé de quelques moulures et des cannelures. . . . .	<i>ibid.</i>

CHAP. III. *Principes généraux de construction.*ARTICLE PREMIER. *Des Travaux en général.*

1.	De l'architecte. . . . .	93
2.	De l'inspecteur. . . . .	94
3.	Des Vérificateurs. . . . .	95
4.	Des diverses natures d'ouvrages de bâtimens. . . . .	<i>ibid.</i>

ARTICLE II. *Des Fouilles.* . . . . 96ARTICLE III. *De l'Entrepreneur de maçonnerie et de ses ouvriers.* . . . . 106ARTICLE IV. *Des Matériaux et de leur emploi.*

1.	De la Pierre. . . . .	108
2.	Du moellon et de la meulière. . . . .	111
3.	Du Plâtre. . . . .	<i>ibid.</i>
4.	Carreaux de plâtre. . . . .	113
5.	Des plâtras. . . . .	114
6.	De la chaux. . . . .	<i>ibid.</i>
7.	Des Mortiers. . . . .	118
8.	Des Sables. . . . .	<i>ibid.</i>
9.	Des cimens. . . . .	119

	Page
10. De la Pouzzolane. . . . .	120
11. Du Pisé. . . . .	<i>ibid.</i>
12. De l'Argile. . . . .	<i>ibid.</i>
13. Du Salpêtre. . . . .	121
14. De la Brique. . . . .	<i>ibid.</i>
15. Des Carreaux. . . . .	123
16. Des Poteries. . . . .	<i>ibid.</i>
17. Des Marbres. . . . .	125
18. Des Granits.. . . .	126
19. Des Stucs. . . . .	<i>ibid.</i>
20. Du Grès. . . . .	127
21. De la Craie. . . . .	128
22. Du Blanc en bourre. . . . .	<i>ibid.</i>
23. Poids des Matériaux. . . . .	<i>ibid.</i>

ARTICLE V. *Des ouvrages faits dans l'eau, et des murs en général.*

§ 1. Des ouvrages dans l'eau. . . . .	132
Construction des puits, bassins, citernes et réservoirs.. . . .	<i>ibid.</i>
2. Des fondations en général. . . . .	134
3. Des fondations dans l'eau.. . . .	<i>ibid.</i>
4. Fondations dans les terres solides et autres. . . . .	136
5. Des murs en élévation. . . . .	139
6. Des murs de clôture. . . . .	149

ARTICLE VI. *Des plates-bandes et voûtes en pierre.* . . . . 150

1. Des Plates-Bandes. . . . .	151
2. Des Voûtes et arcades en général. . . . .	153
3. Des Voûtes et arcades en berceau plein-cintre, et autres. . . . .	158
4. Des Voûtes d'arrêtes et en arc de cloître. . . . .	160
5. Des Voûtes sphériques. . . . .	161
6. Des Voûtes annulaires. . . . .	162
7. Des Pendentifs. . . . .	<i>ibid.</i>
8. Des Voûtes coniques. . . . .	<i>ibid.</i>
9. Des Descentes en berceau.. . . .	163
10. Des Voûtes plates. . . . .	<i>ibid.</i>
11. De la pose des Voûtes en pierre. . . . .	165
12. Du ravalement des Voûtes. . . . .	169

ARTICLE VII. *Des autres ouvrages en Pierre.*

Ouvrages	1. Des Piédestaux en pierre. . . . .	170
	2. Des Colonnes. . . . .	171
	3. Des entablemens. . . . .	174
	4. Des Péristyles. . . . .	176
	5. Des Frontons. . . . .	177
	6. Valeur des diverses tailles de pierres. . . . .	185

ART. VIII. *Des Perrons et des Escaliers.* . . . . 186ART. IX. *De la Poussée et résistance des corps.* 194

Ouvrages	1. Force et résistance des bois. . . . .	198
	2. De la Poussée des terres. . . . .	199
	3. Poussée des voûtes. . . . .	200

## ART. X. Des légers ouvrages . . . . . 203

ART. XI. *Manière de toiser les murs, voûtes, colonnes et autres ouvrages de bâtimens.*

Ouvrages	1. Toisé de murs. . . . .	208
	2. Toisé des marches. . . . .	210
	3. Toisé des colonnes. . . . .	<i>ibid.</i>
	4. Toisé des voûtes. . . . .	212
	5. Toisé des puits. . . . .	217
	6. Toisé des languettes de briques . . . . .	218
	7. Toisé des cloisons et pans de bois. . . . .	<i>ibid.</i>
	8. Toisé des légers ouvrages en plâtre. . . . .	<i>ibid.</i>

## ART. XII. De la Charpente. . . . . 220

Ouvrages	1. Des Combles en charpente. . . . .	<i>ibid.</i>
	2. Des Planchers. . . . .	221
	3. Des Pans de bois. . . . .	224
	4. Des Escaliers . . . . .	225

ART. XIII. *De la Couverture.*

Ouvrages	1. De l'Ardoise. . . . .	225
	2. De la Tuile . . . . .	<i>ibid.</i>
	3. Des Bitumes. . . . .	226
	4. Des Dalles. . . . .	<i>ibid.</i>
	5. Plomb et zinc. . . . .	<i>ibid.</i>
	6. Paille, chaume, jonc . . . . .	<i>ibid.</i>

	Page.
<b>ART. XIV. De la Menuiserie.</b>	
§ 1. Dés bois . . . . .	227
§ 2. Croisées, volets, persiennes, contrevents. . . . .	228
§ 3. Des Escaliers . . . . .	229
§ 4. Des Portes cochères et autres. . . . .	<i>ibid.</i>
§ 5. Des Lambris et armoires. . . . .	231
§ 6. Des Combles en menuiserie . . . . .	232
§ 7. Des Cloisons. . . . .	<i>ibid.</i>
§ 8. Des Planchers et Parquets. . . . .	233
<b>ART. XV. De la Serrurerie. . . . .</b>	<b>235</b>
<b>CHAP. IV. Lois, coutumes et ordonnances concernant les bâtimens.</b>	
§ 1. Des Alignemens . . . . .	239
§ 2. Garantie; précautions à prendre pour la solidité. . . . .	241
§ 3. Précautions particulières pour prévenir les incendies. . . . .	247
§ 4. Sur l'établissement des manufactures, dites insalubres. . . . .	249
§ 5. Sur les Maisons à démolir pour cause de péril imminent. . . . .	260
§ 6. Sur les Murs mitoyens. . . . .	264
§ 7. Des Vues sur les voisins. . . . .	273
<b>ART. II. Des Servitudes . . . . .</b>	<b>274</b>
§ 1. Des Droits sur les propriétaires en général. . . . .	<i>ibid.</i>
§ 2. Servitudes qui dérivent de la situation des lieux . . . . .	275
§ 3. Comment s'acquièrent ou s'établissent les servitudes. . . . .	277
§ 4. Servitudes établies par la loi . . . . .	279
§ 5. Droits du propriétaire du fonds auquel la servitude est due . . . . .	280
§ 6. Comment les servitudes s'éteignent . . . . .	281
<b>ART. III. Expropriation pour cause d'utilité publique. . . . .</b>	<b>282</b>
§ 2. Des Indemnités. . . . .	284
§ 3. Du Paiement . . . . .	<i>ibid.</i>

## DES MATIERES.

315

Page.

Page.

227

ART. IV. *Etablissement et entretien du pavé des  
rues et des routes.* . . . . . 286

228

229

bid.

ART. V. *Plantations d'arbres bordant les che-  
mins publics.* . . . . . 290

231

232

bid.

ART. VI. *Chemins de halage et constructions sur  
les rivières.* . . . . . 291

233

235

ART. VII. *Des baux et locations.* . . . . . 296

§ 1. Location des biens de ville et baux à fermes. 197

§ 2. Baux à cheptel. . . . . 304

§ 3. Baux à vie et emphytéotiques. . . . . 306

239

241

247

249

260

264

273

274

bid.

275

277

279

280

281

282

284

287

FIN DE LA TABLE DES MATIÈRES.



ie Grec

du Château

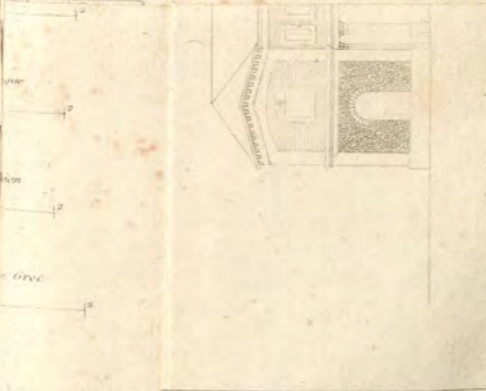



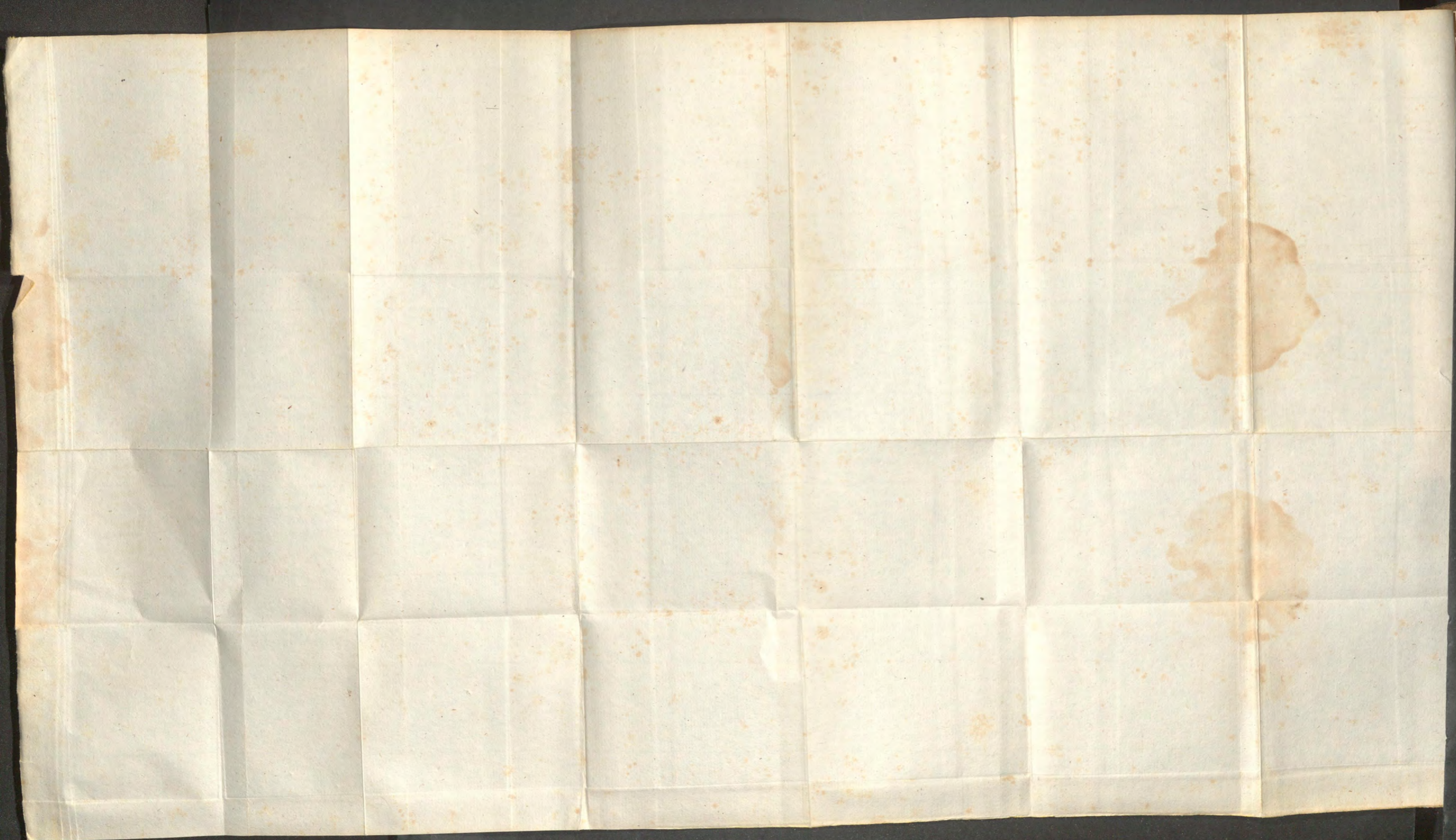

Plan du Rez-de-Chaussé d'un Chateau.

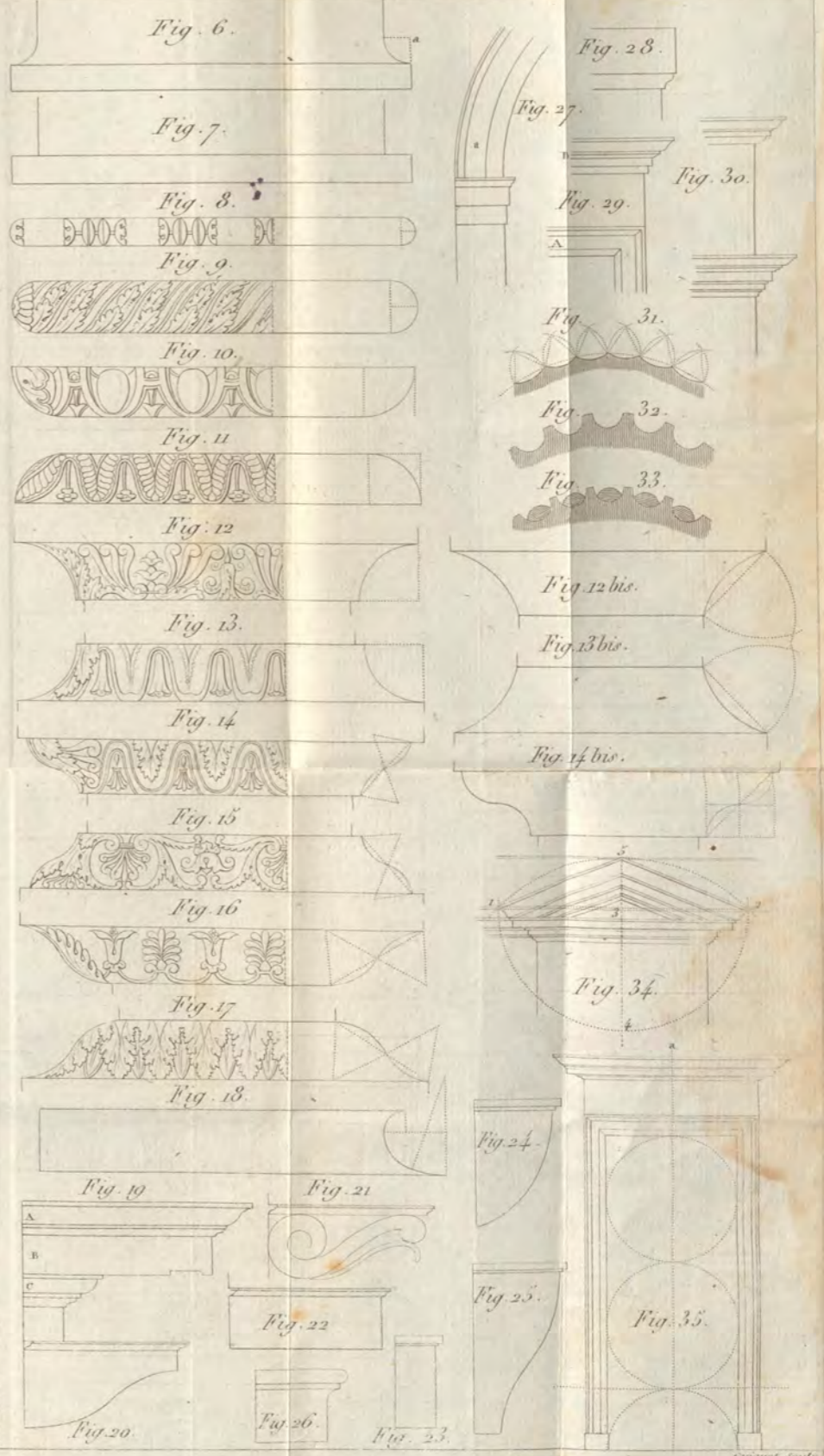
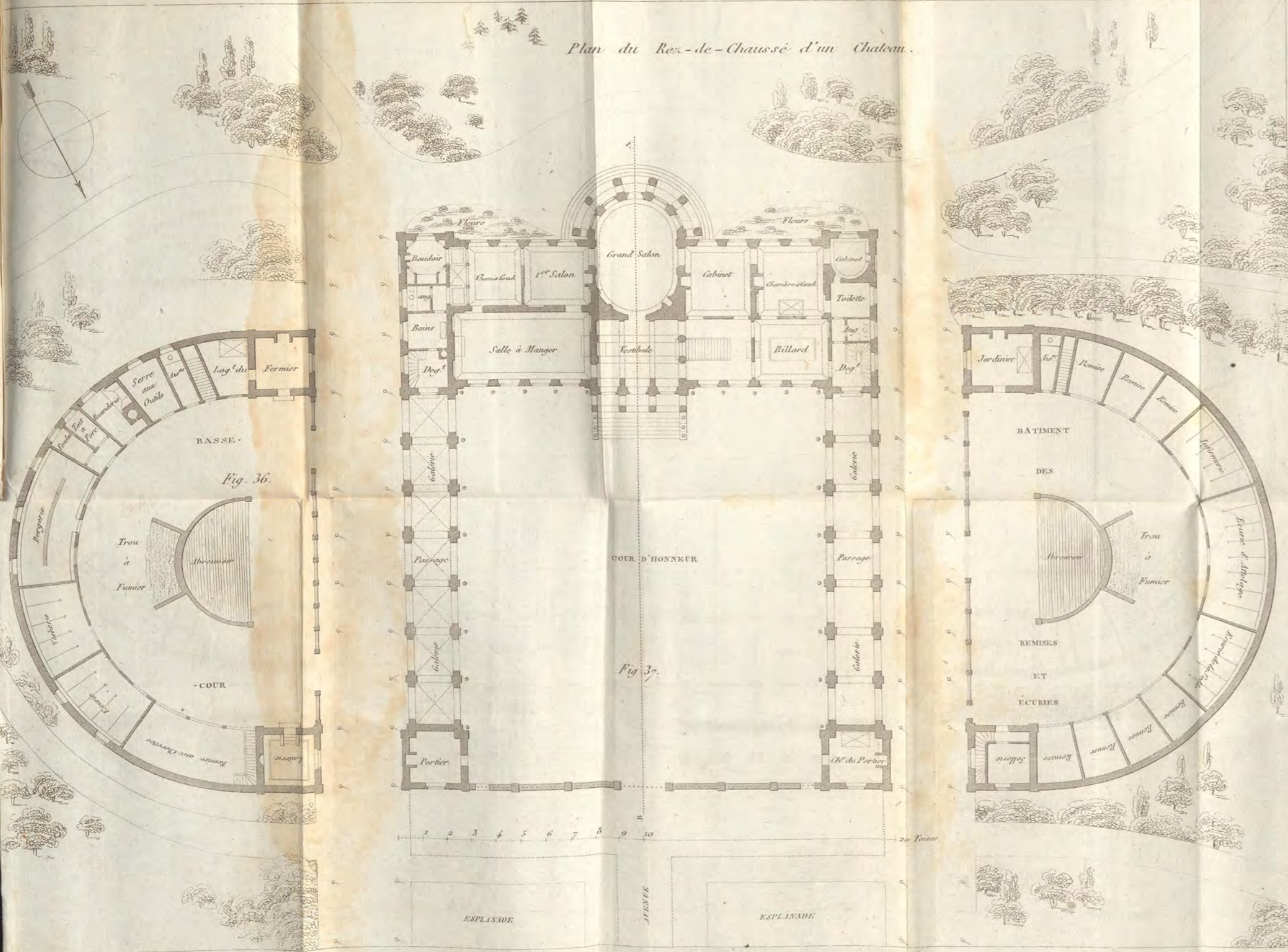

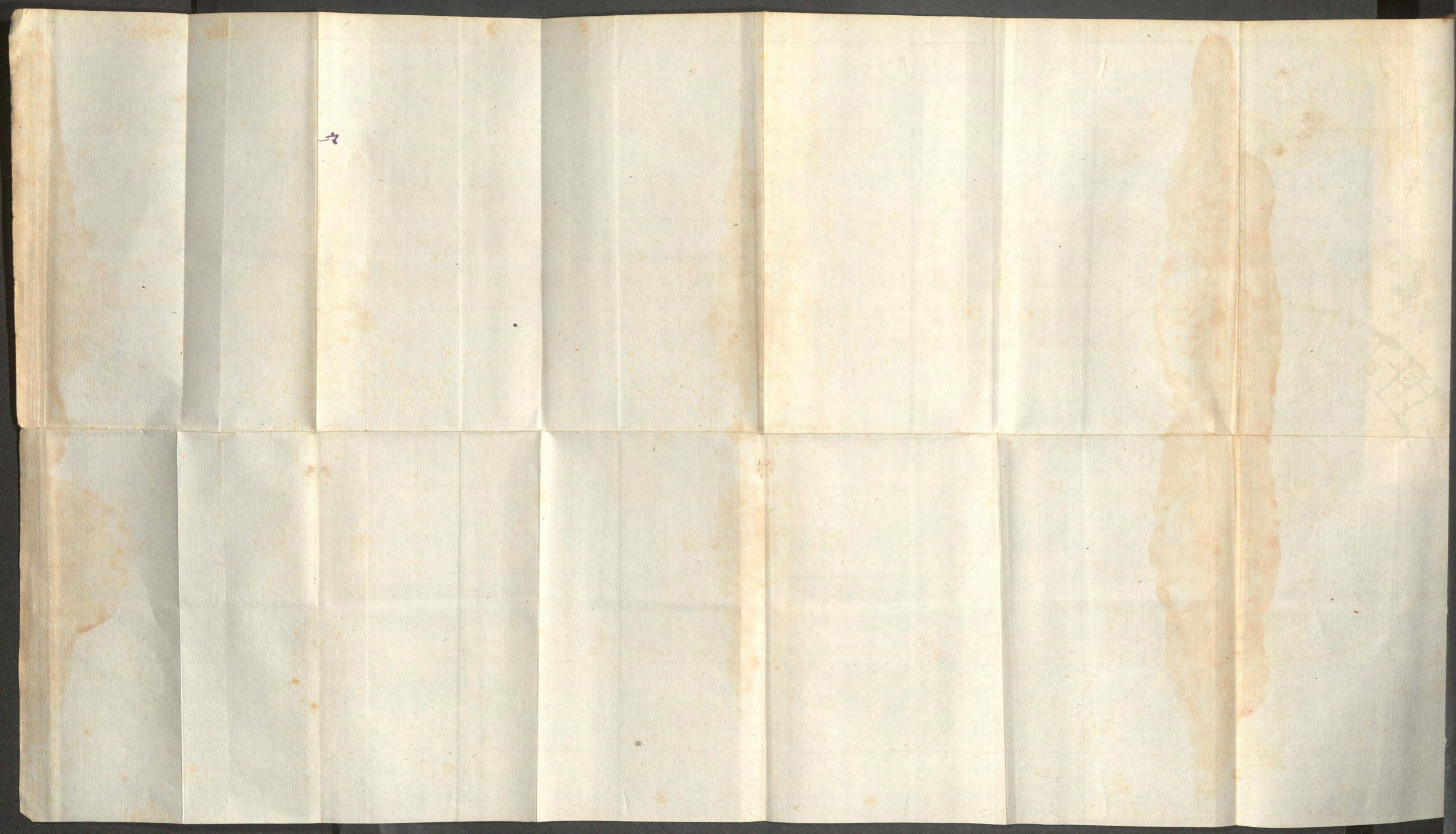

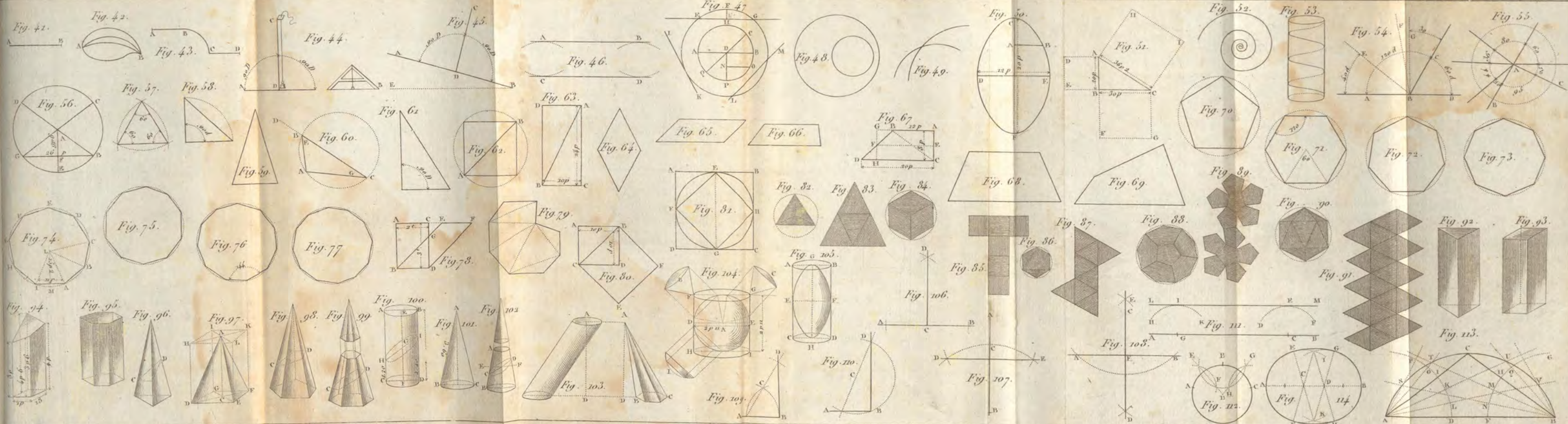

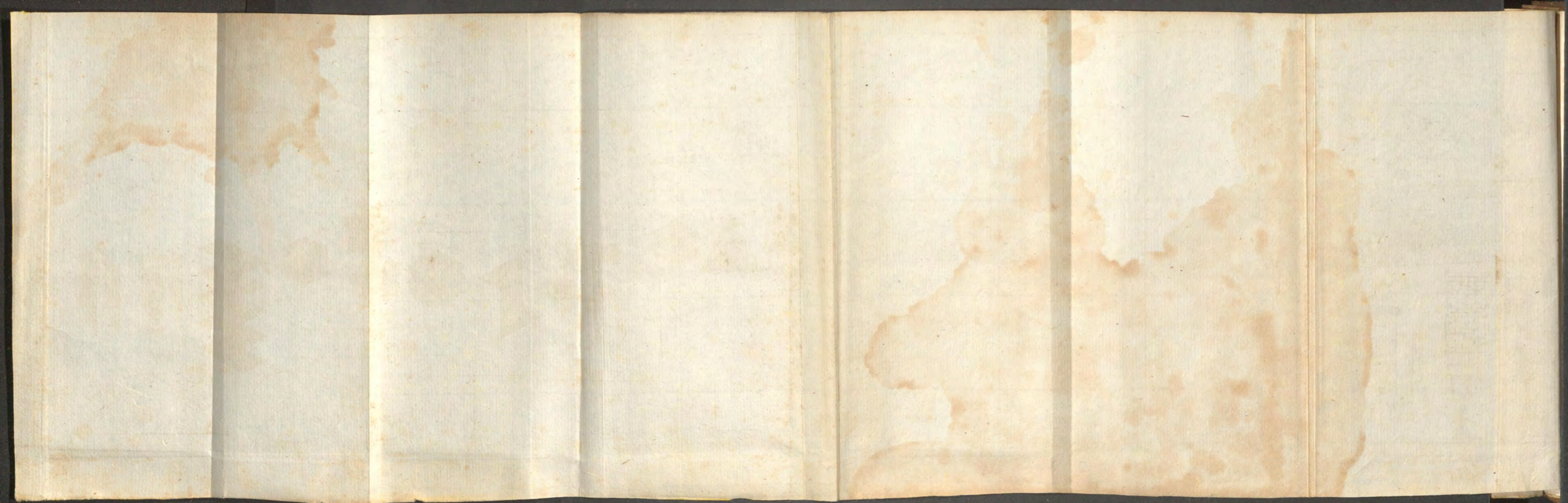

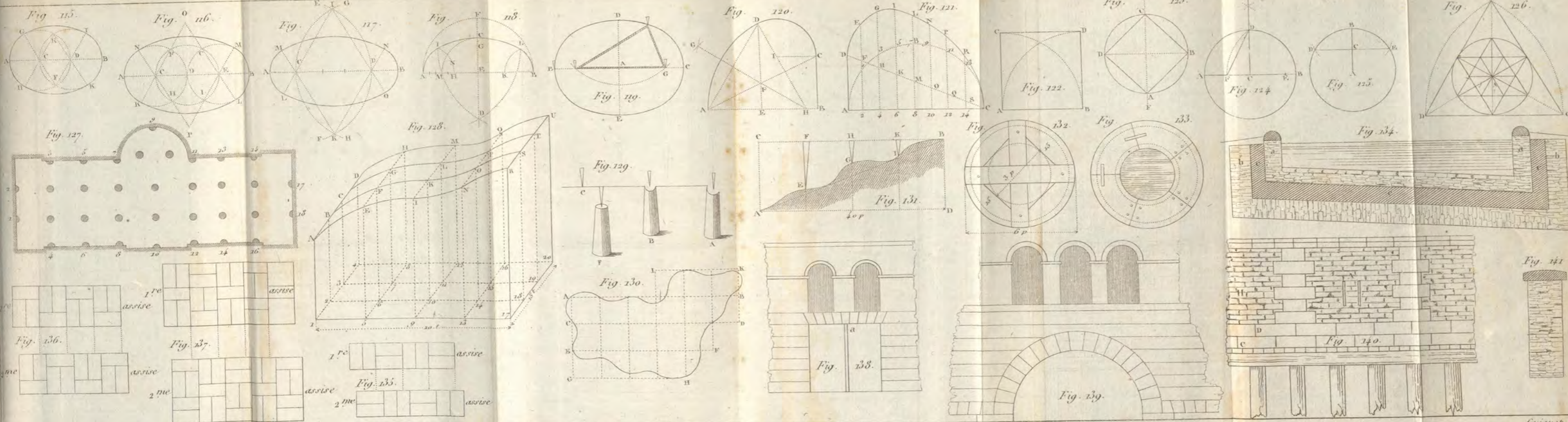

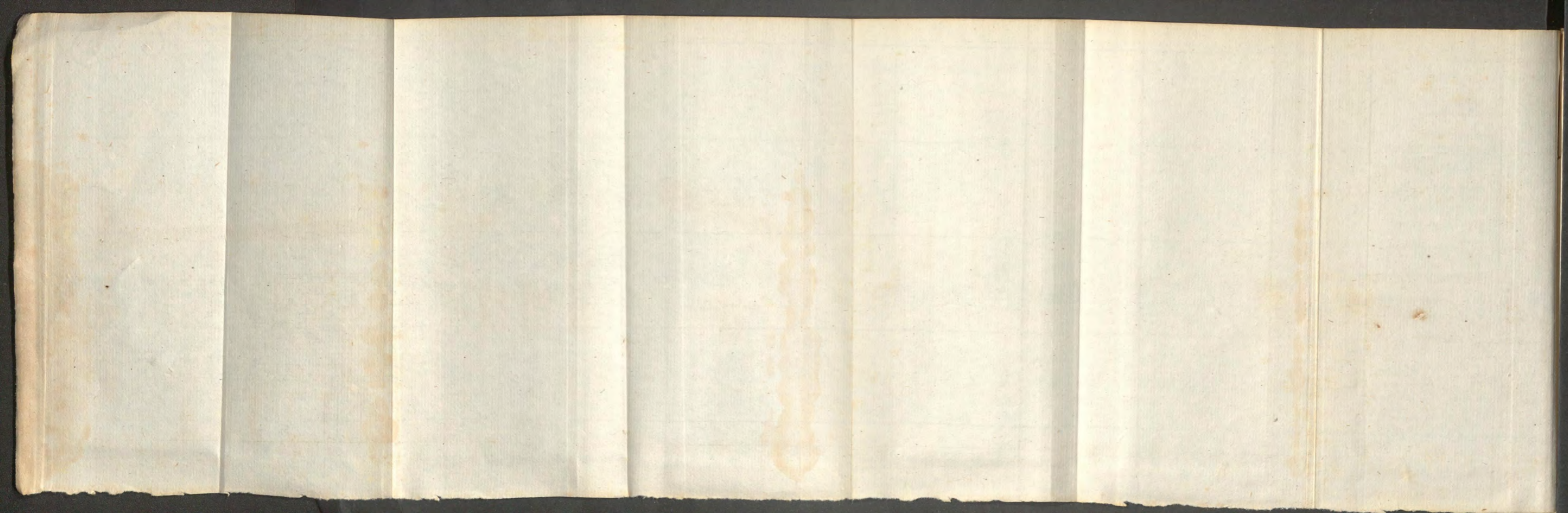

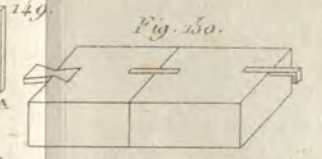
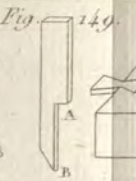
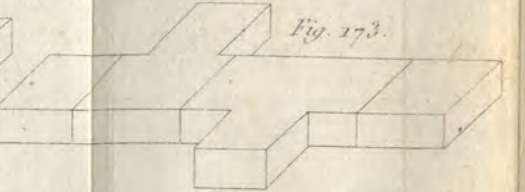
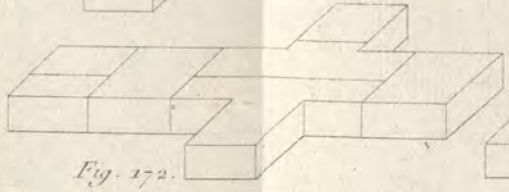
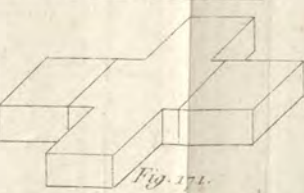
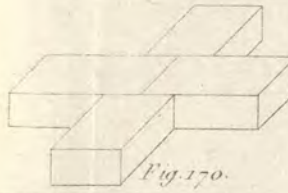
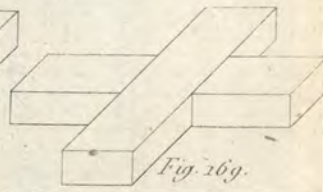
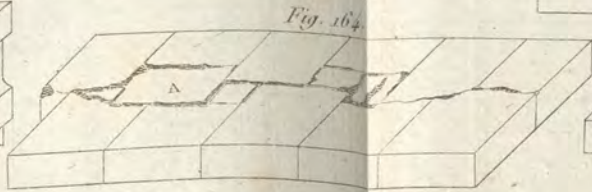
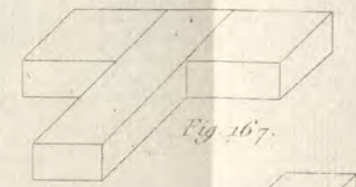
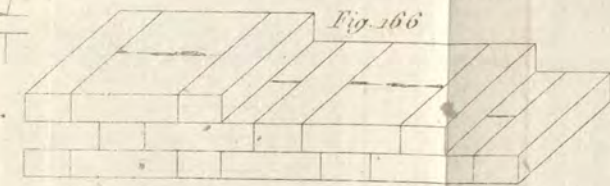
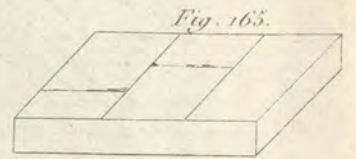
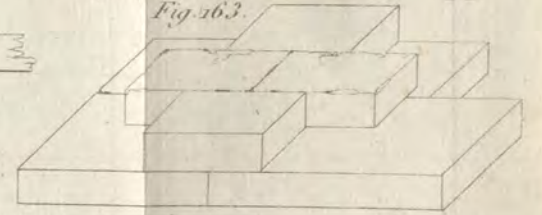
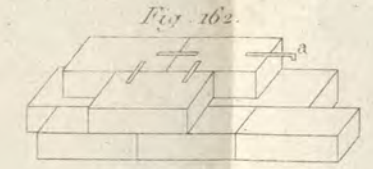
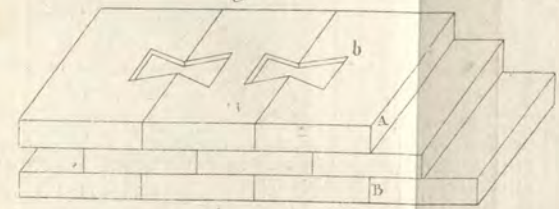
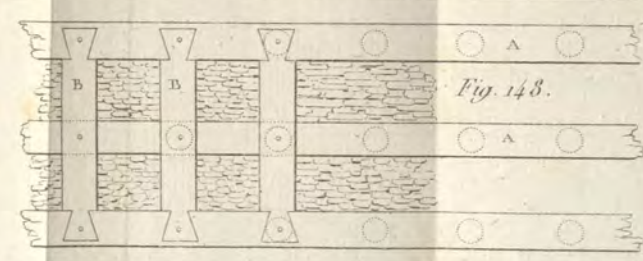
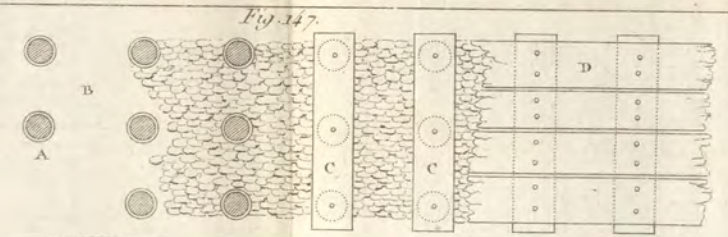
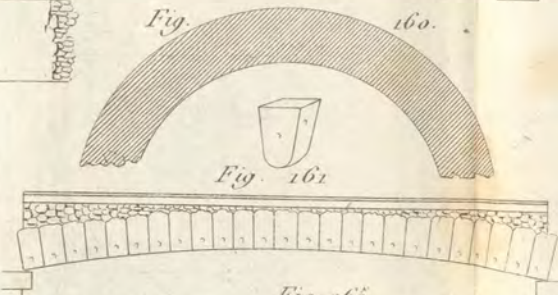
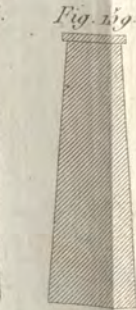
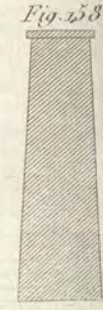
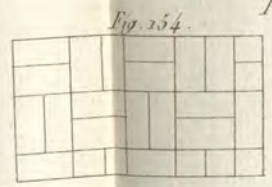
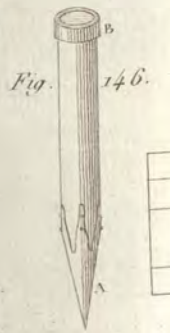
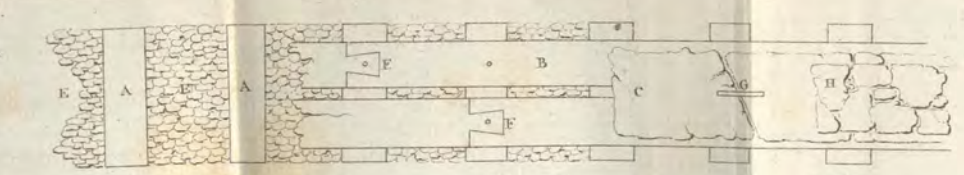
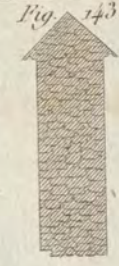
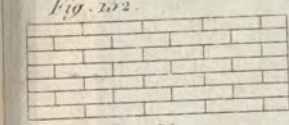
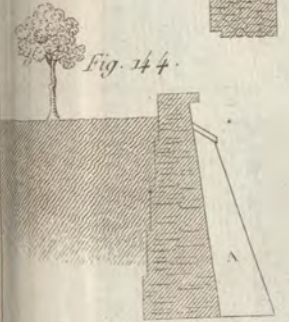
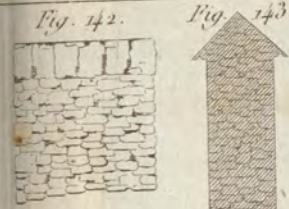

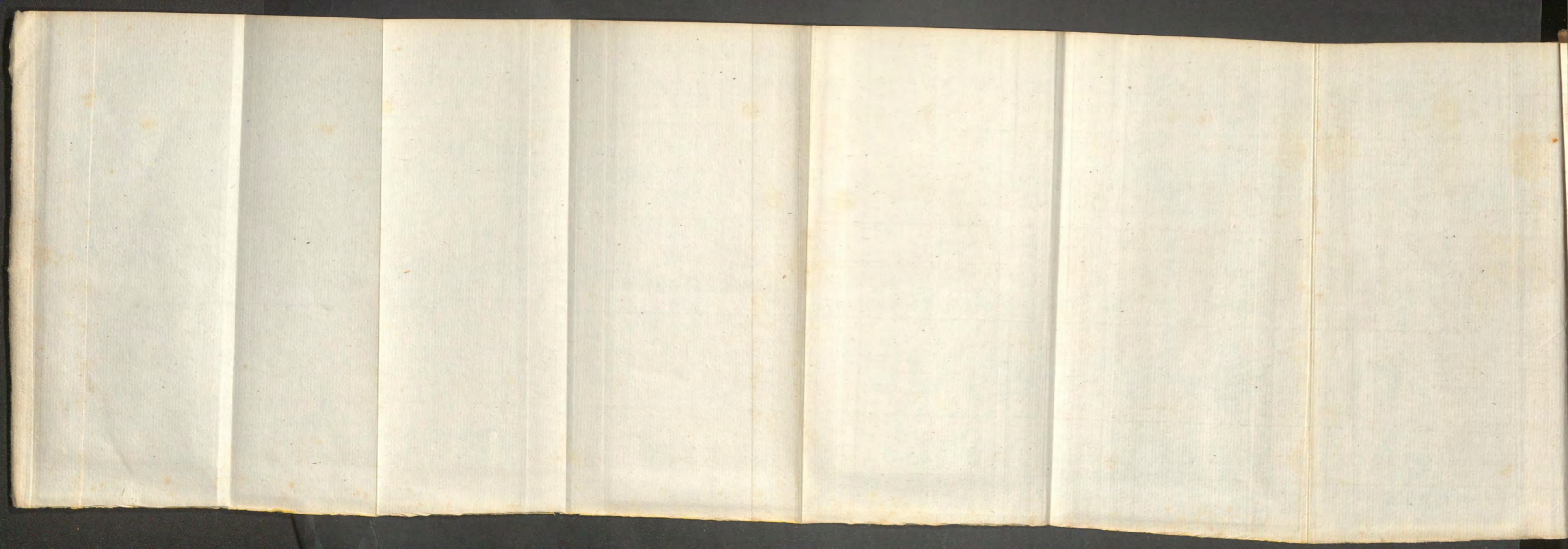

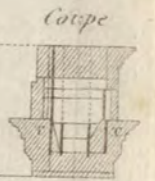
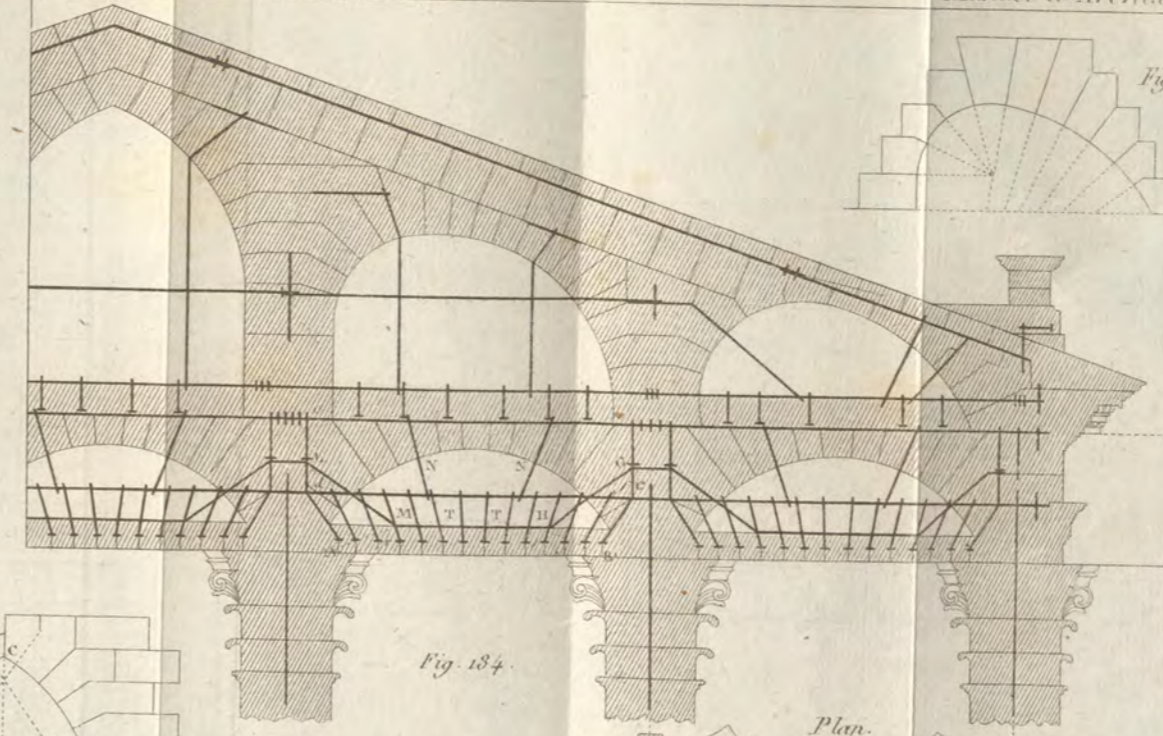
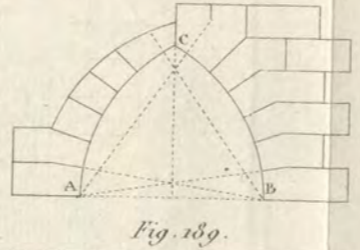
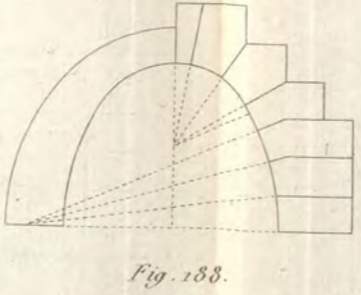
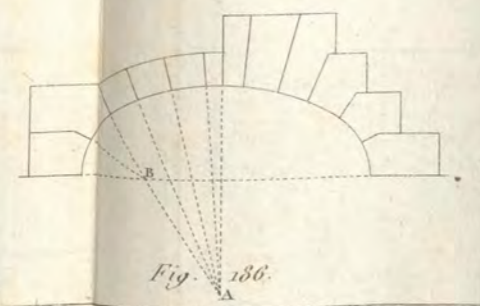
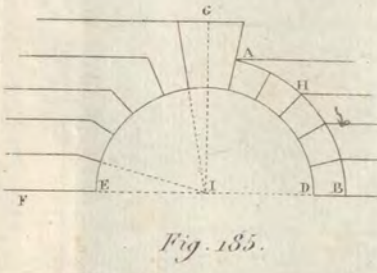
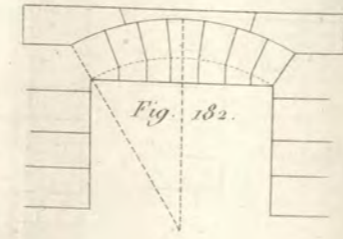
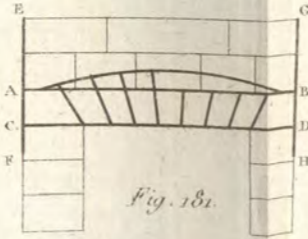
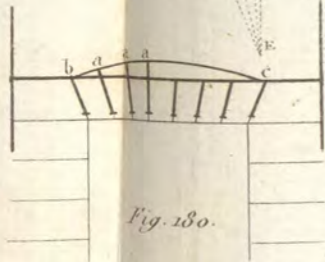
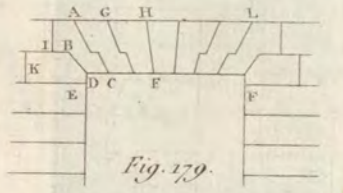
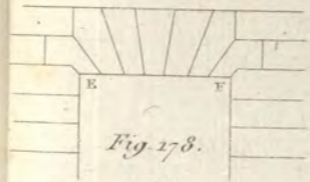
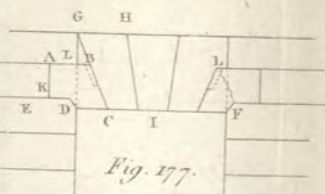
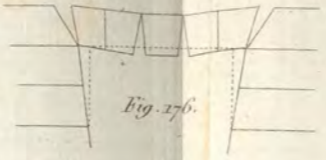
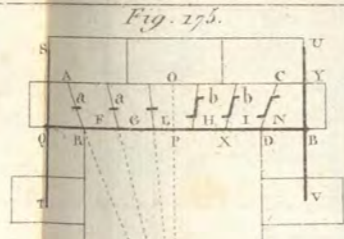
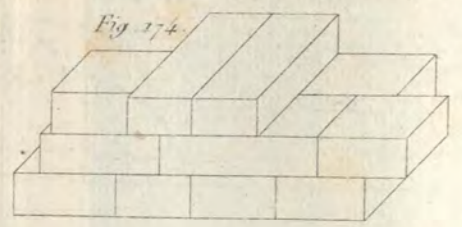

Echelle pour la Figure 184.

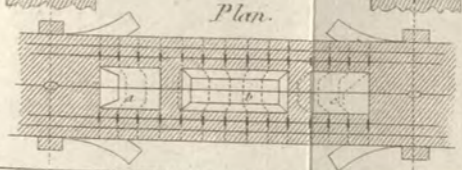

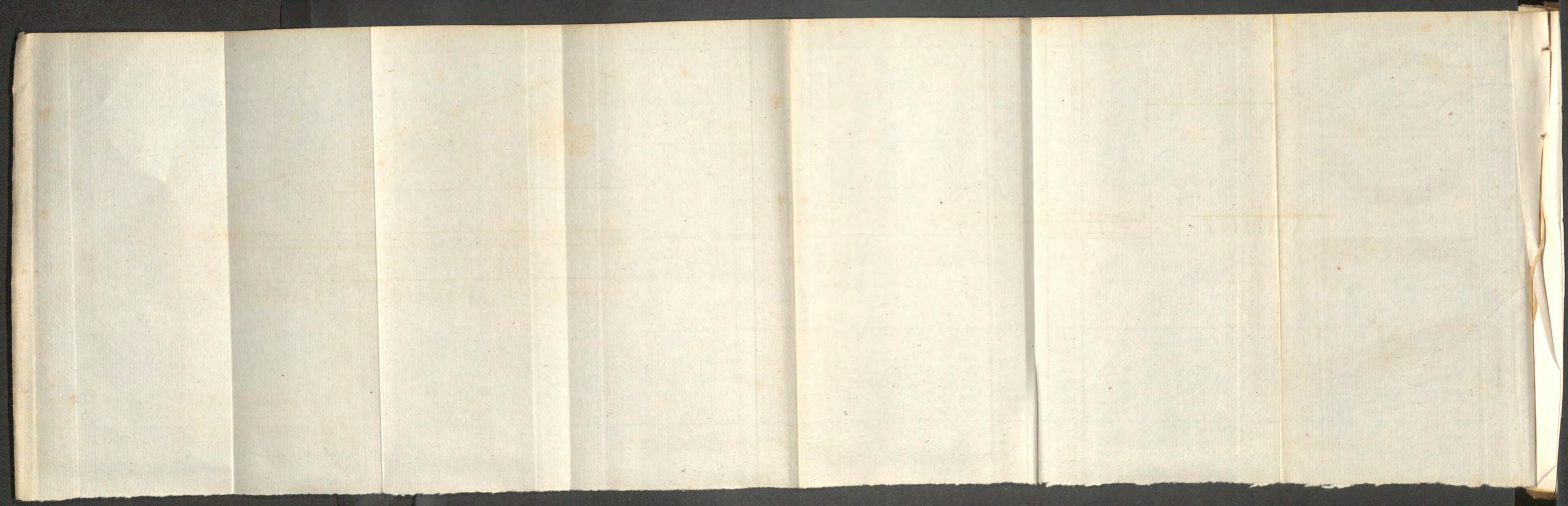

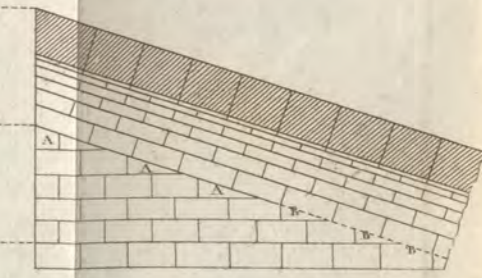
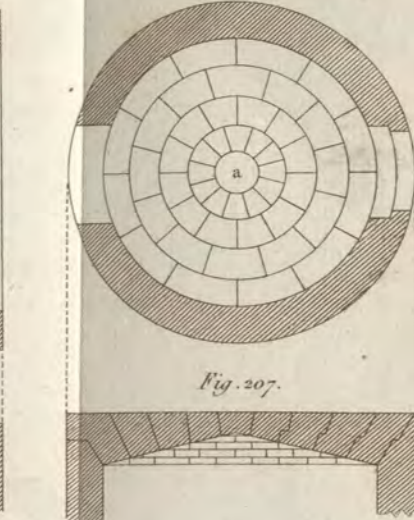
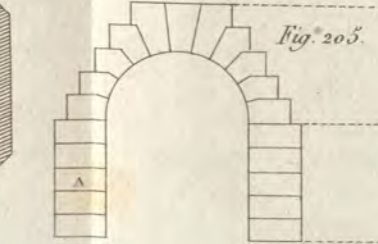
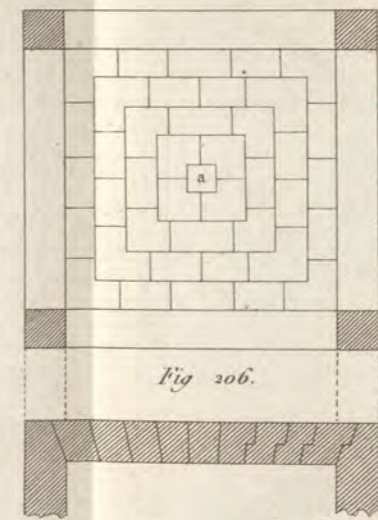
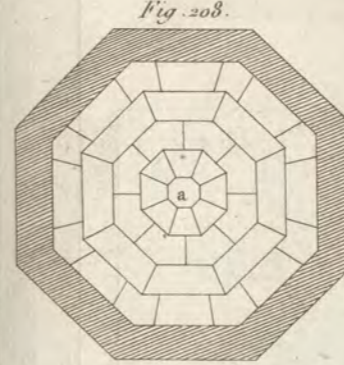
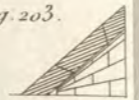
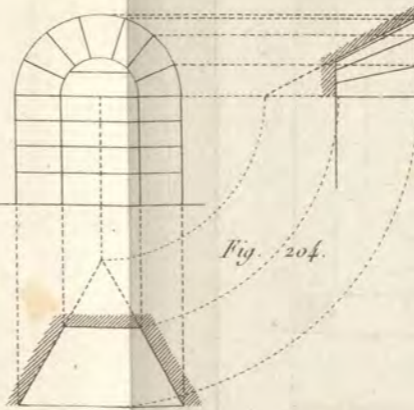
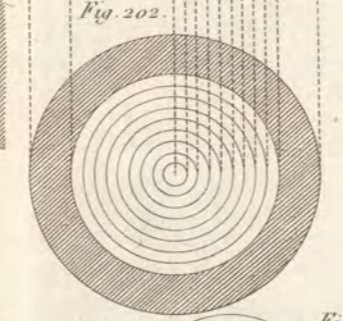
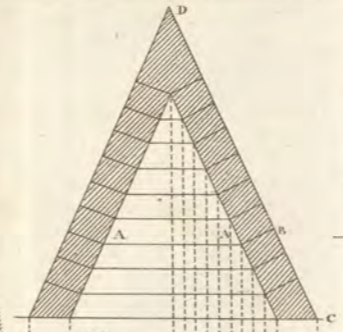
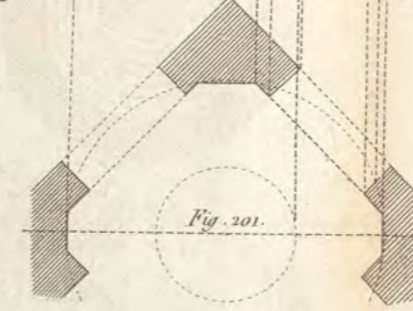
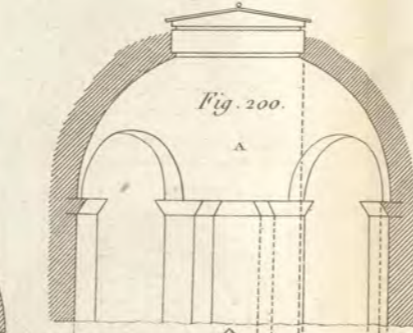
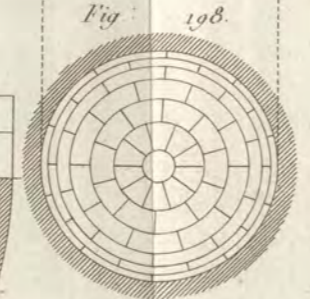
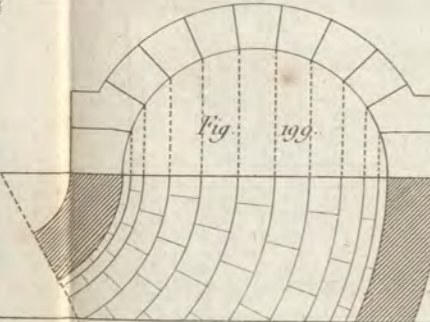
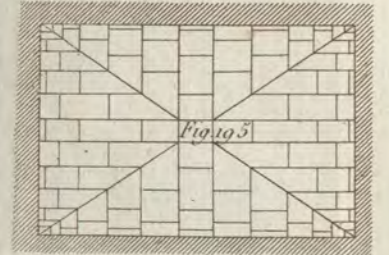
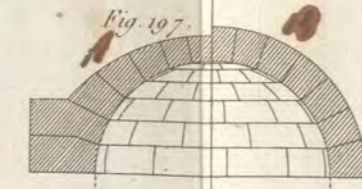
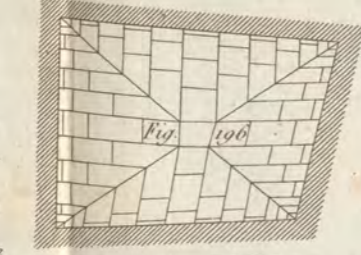
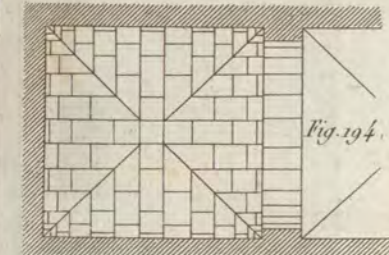
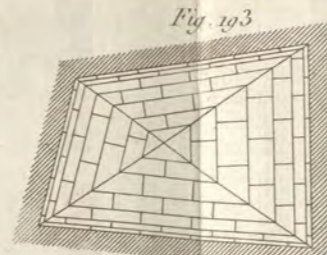
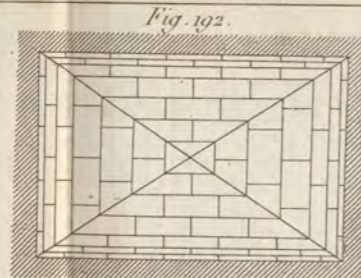
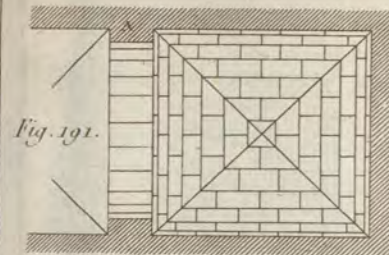

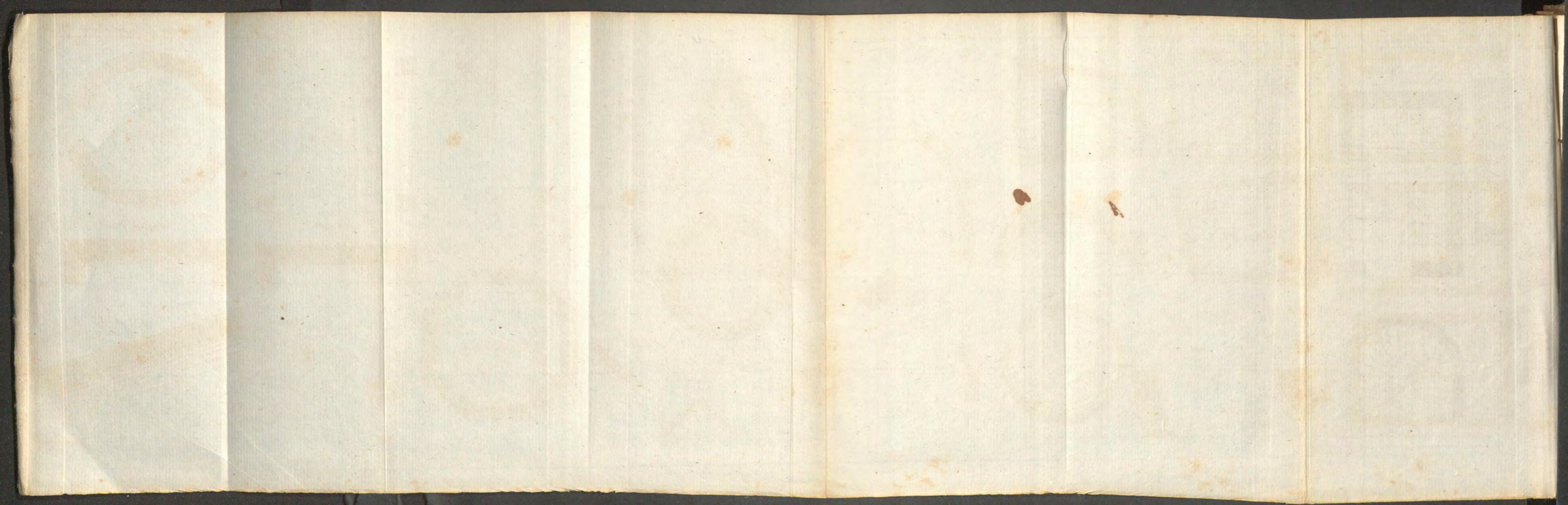

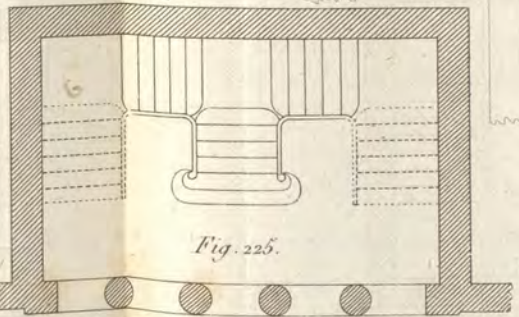
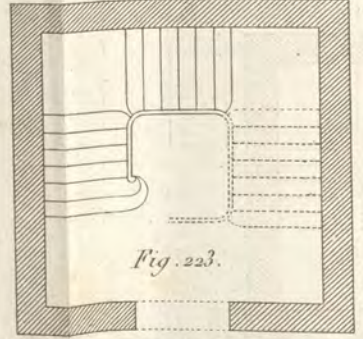
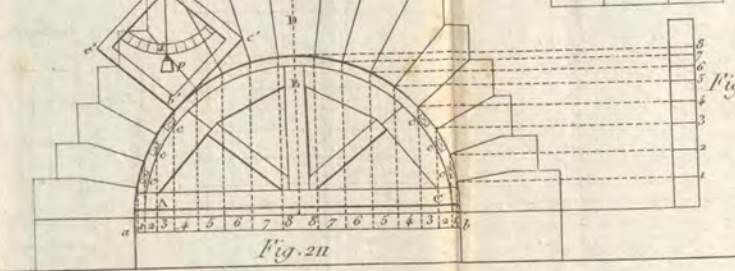
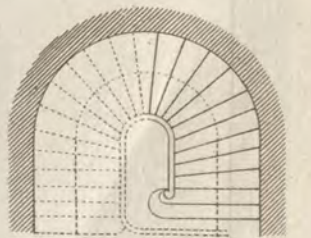
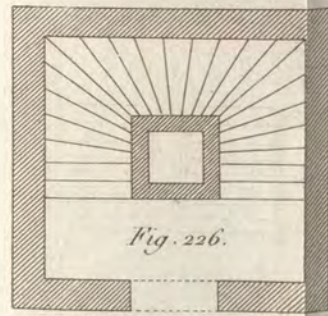
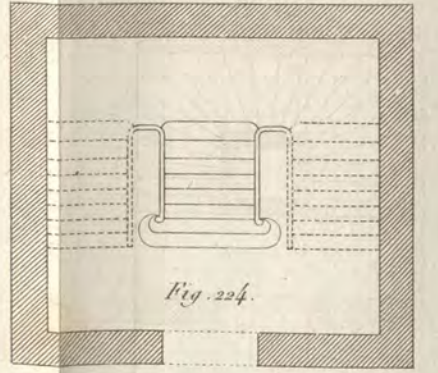
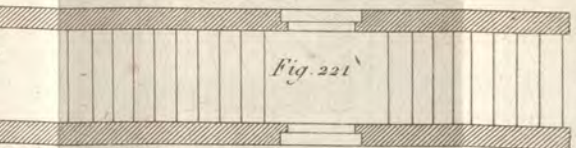
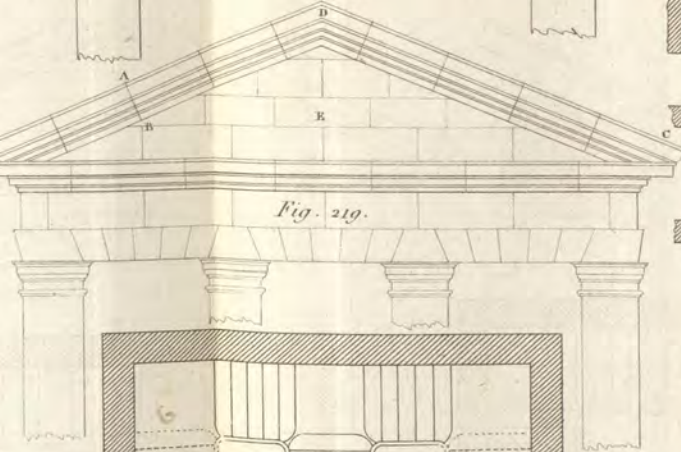
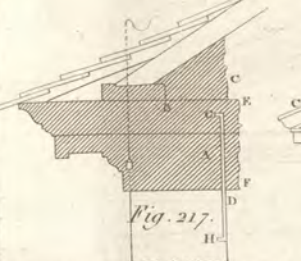
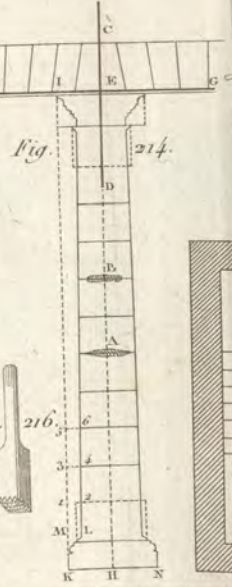
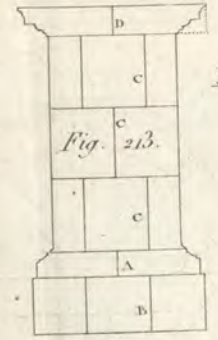
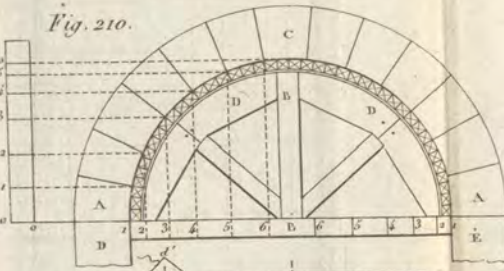
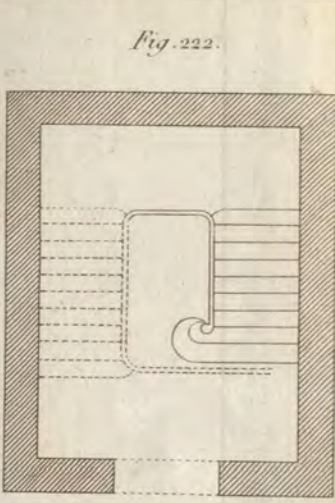
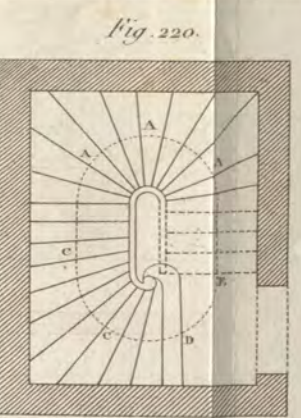
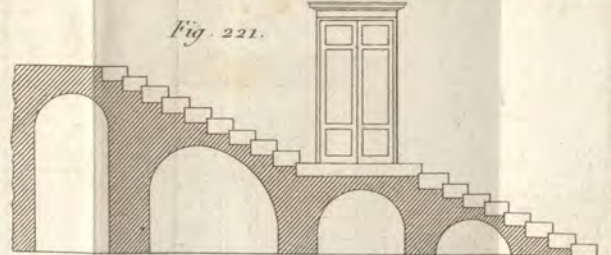
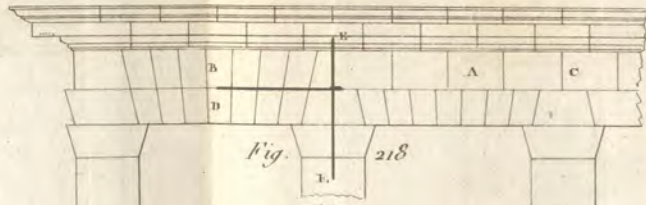
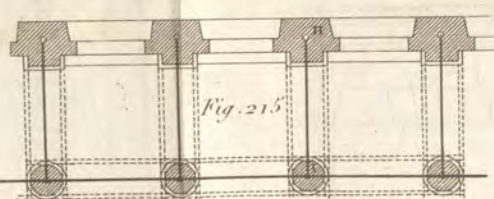
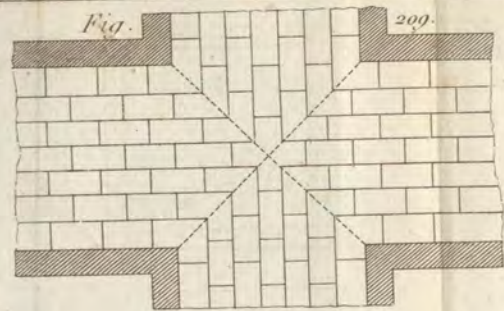

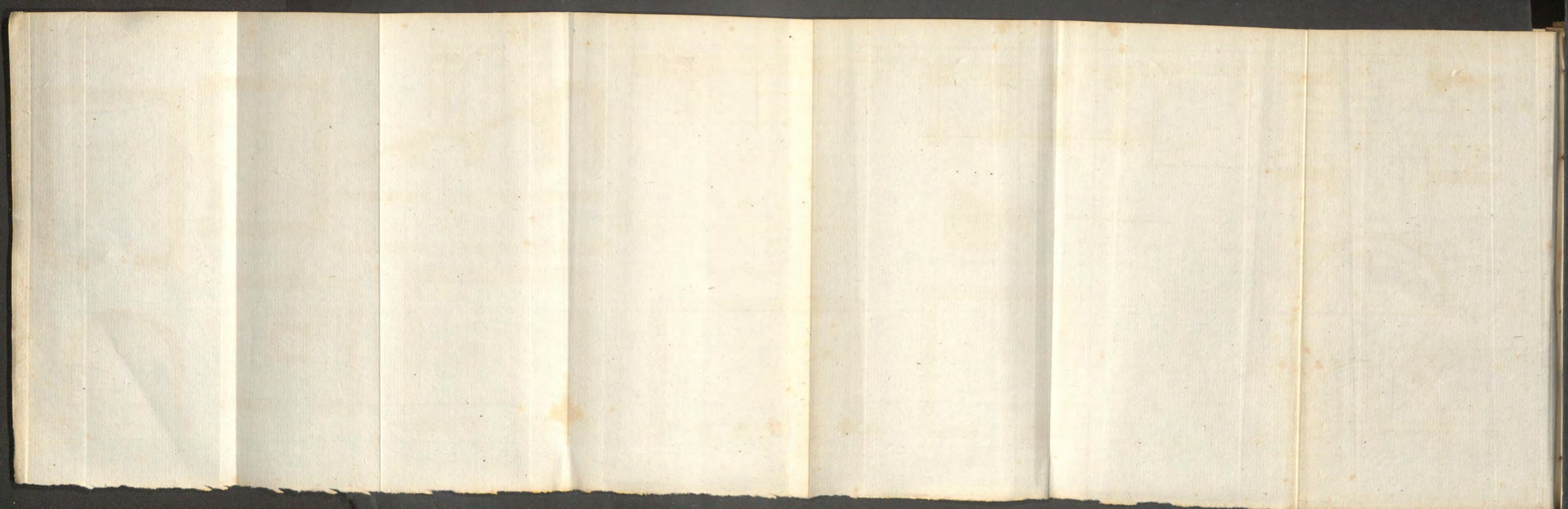

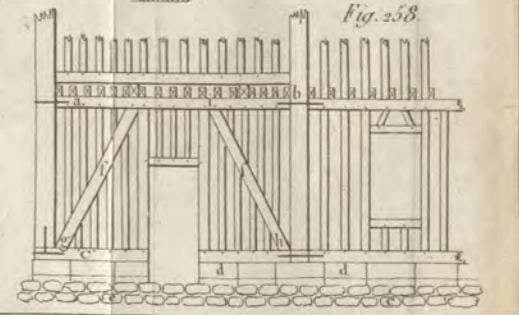
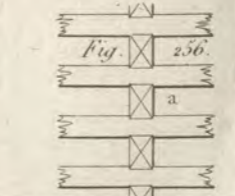
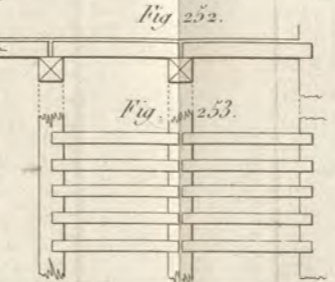
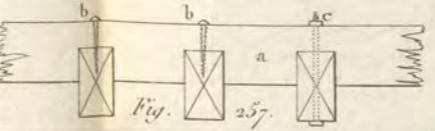
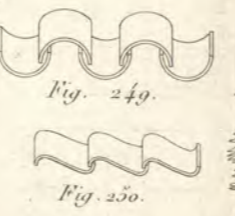
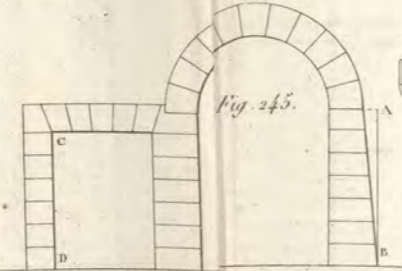
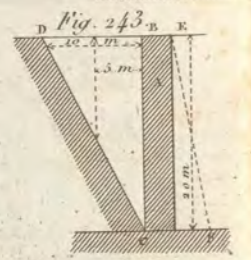
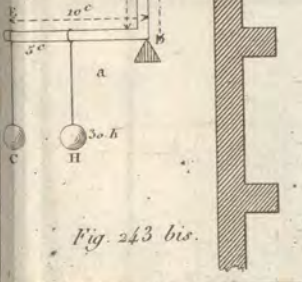
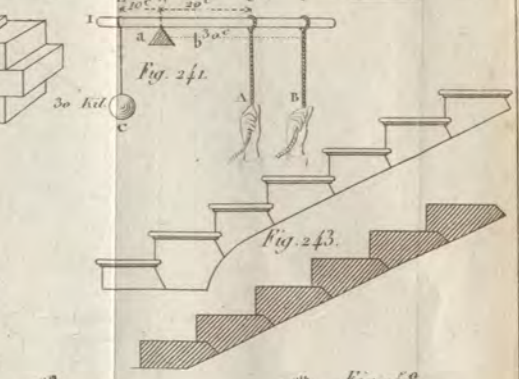
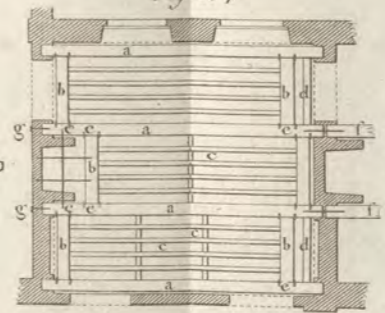
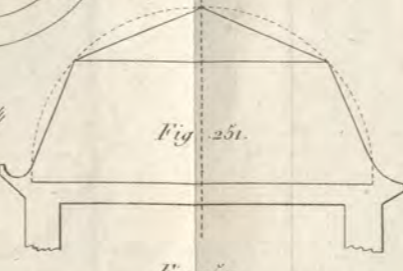
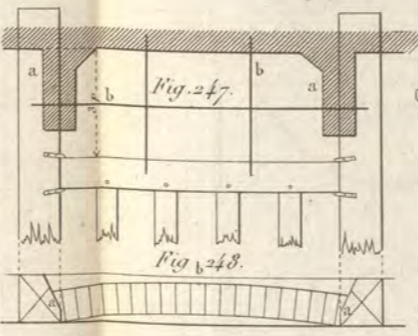
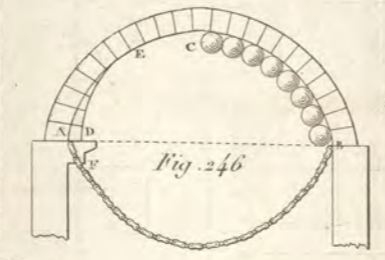
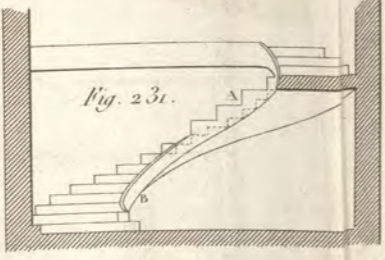
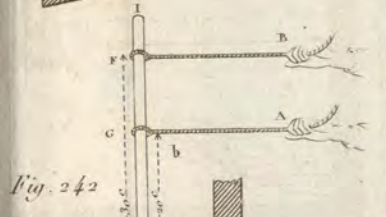
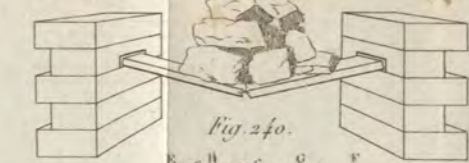
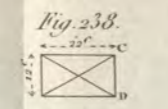
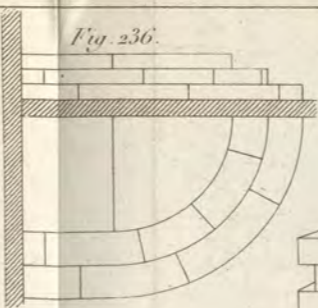
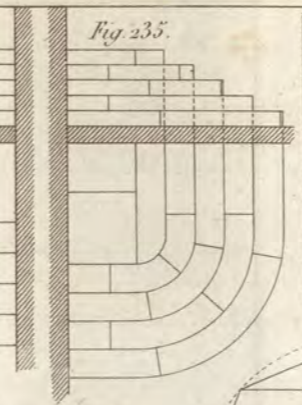
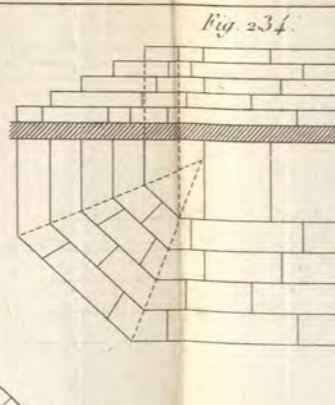
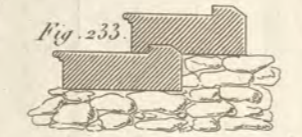
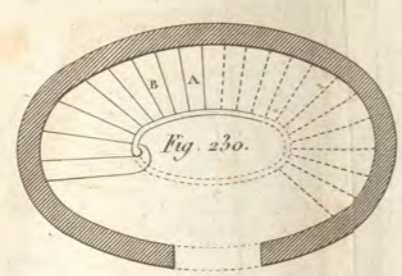
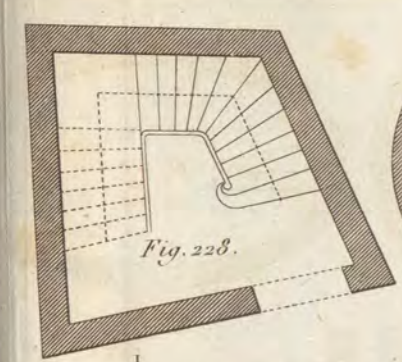

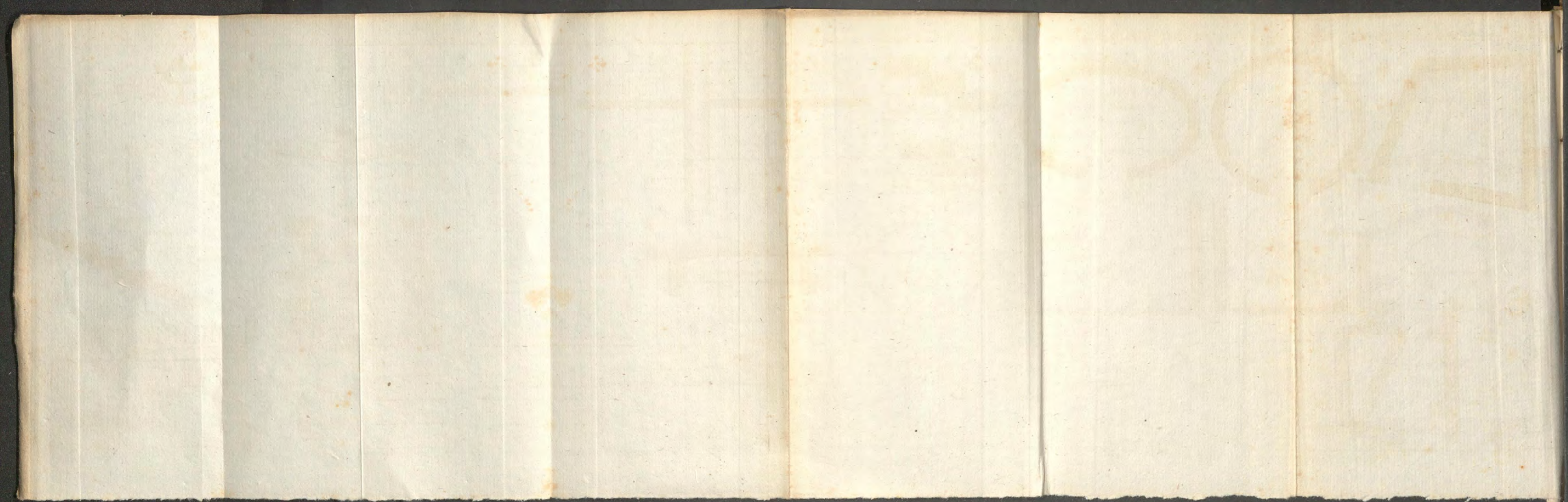

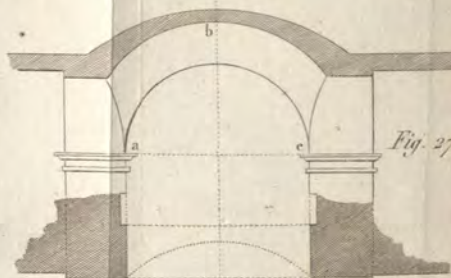
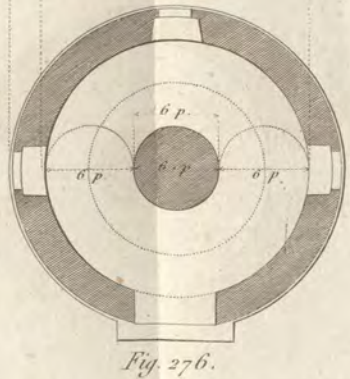
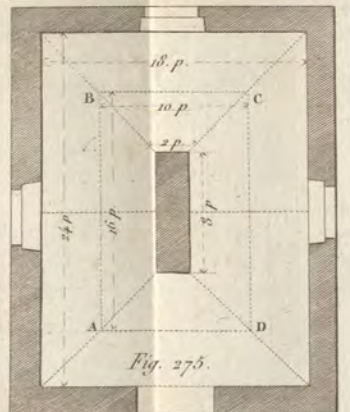
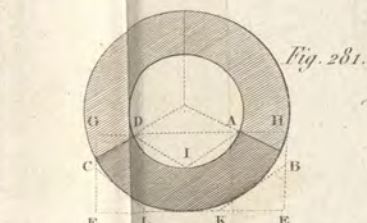
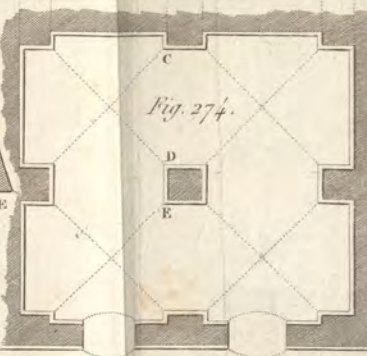
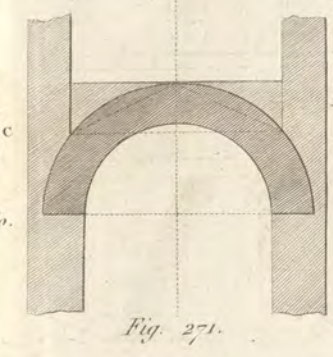
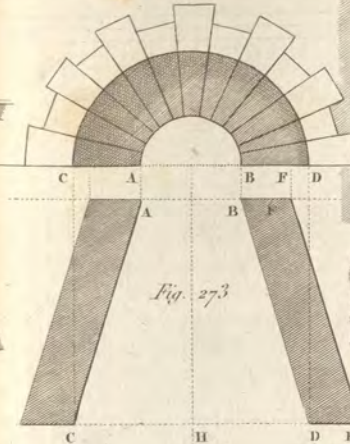
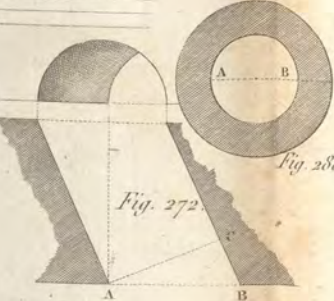
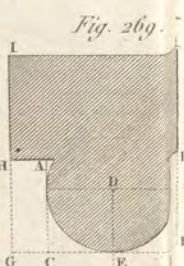
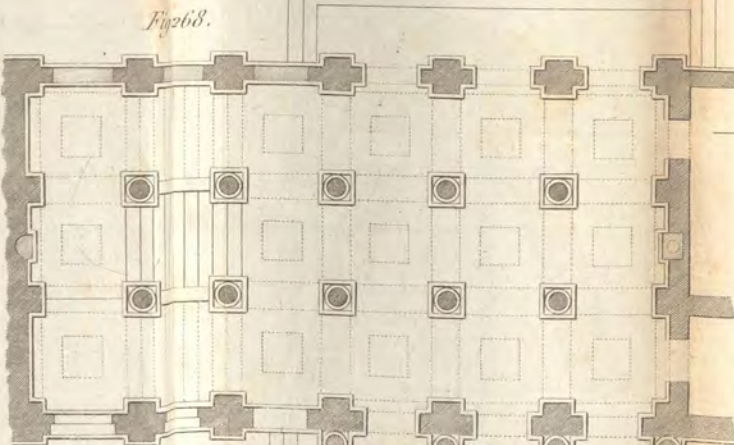
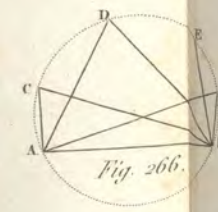
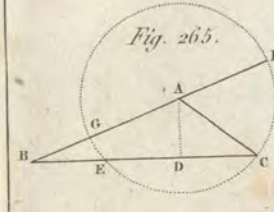
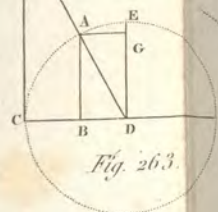
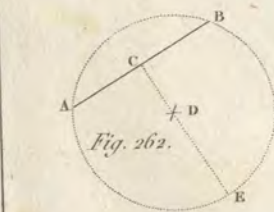
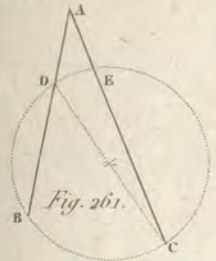
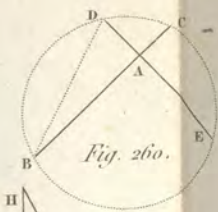
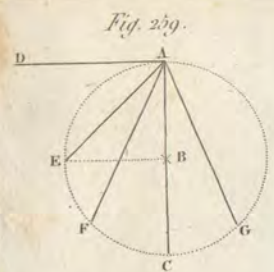

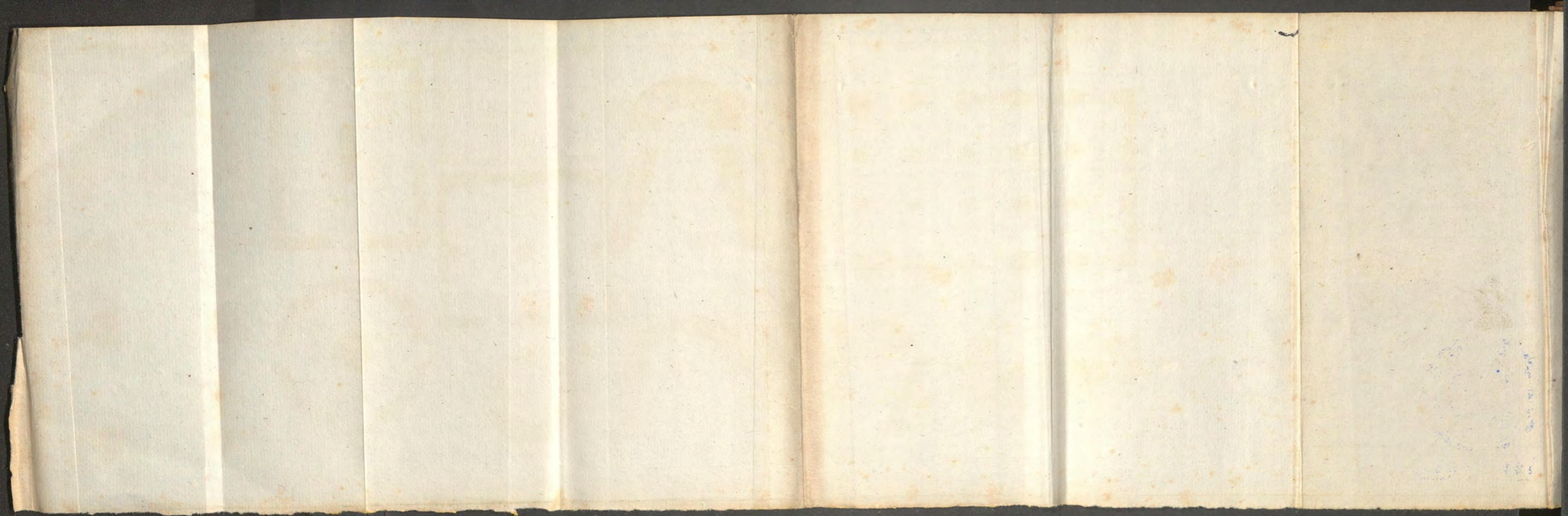

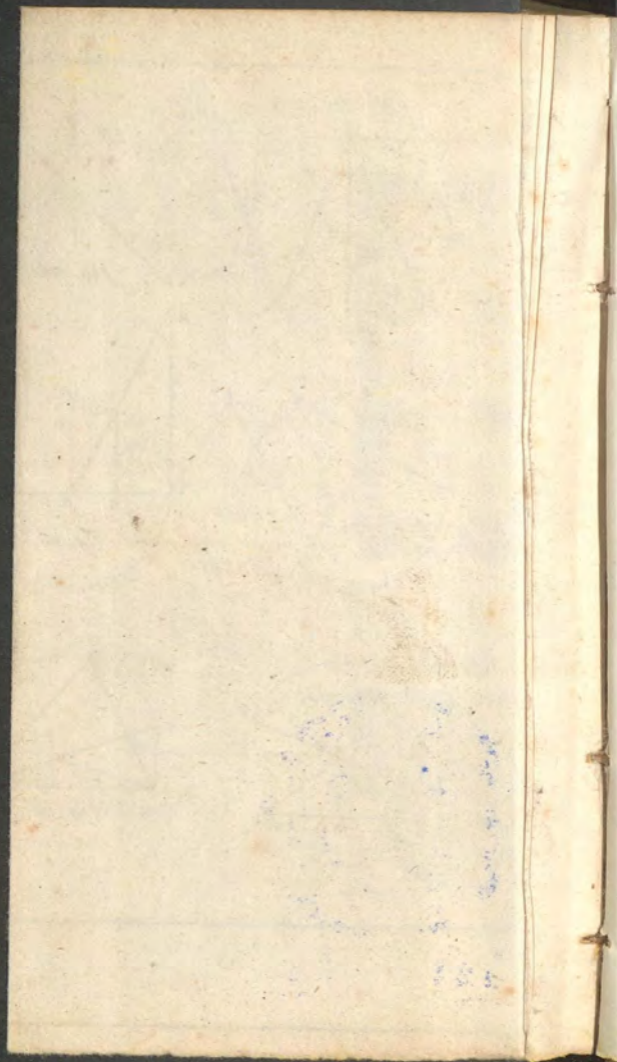



**BIBLIOTECA**

